Edición de 22 páginas

LA NACION

PRECIO EN TODO EL PAIS: VEINTE CENTAVOS

AÑO VII

SANTIAGO DE CHILE, MARTES 30 DE OCTUBRE DE 1923

SUSCRICIONES: Por 1 año: $ 60.—Por 6 meses: $ 32
Por 3 meses: $ 17. — Por 1 año extranjero: $ 120

Núm. 2,481

EL PREMIO Cuento por J. H. ROSNY (Hijo).

Carlos Ribobert había heredado de sus ascendientes un comercio de pieles y cueros, con más de medio siglo de existencia. Por diversas razones—la mayor parte de los beneficios normales se los habían llevado operaciones aleatorias,—ni el padre ni el abuelo de Carlos hicieron fortuna.

Carlos se prometió no dedicarse a ninguna otra especulación mientras que el negocio de cueros y pieles no le asegurase el confort y le permitiese reunir una fortunita.

Sin embargo, se presentó una circunstancia en que creyó que podría ganar una gran cantidad. Jugó a la baja, y, animado por la suerte, comprometió grandes cantidades.

* * *

Si Carlos hubiera liquidado en el momento preciso, cuando se acentuó la baja de los cueros, hubiera podido depositar un buen capital en el Banco. Pero la baja seguía pareciendo tan normal, llegaban tales noticias acerca de la extraordinaria abundancia de stocks, que creyó llegada la hora de aspirar a la fortuna que sus ascendientes habían perseguido inútilmente.

Lejos, pues, de liquidar, continuó sus operaciones, y la suerte le siguió sonriendo en forma de una nueva baja.

—Ya, en cuanto llegue fin de mes—se dijo,— dejaré de jugar.

El fin de mes se aproximaba. Carlos iba a dar las órdenes oportunas, cuando el día 29 dieron un salto formidable los valores... Al mismo tiempo, circularon noticias que llevaron el pánico a todos los corazones... Los fuertes jugadores a la baja se pusieron a comprar con frenesí... Carlos, espantado al ver en riesgo todos sus beneficios, se decía:

—No es posible... La situación de los stocks no permite semejante alza.

No se atrevió a dar ninguna orden... La liquidación de fin de mes fué desastrosa.

El negociante no pudo resignarse a una pérdida tan considerable y persistió en jugar a la baja. Todo empeoró.

Llegó a encontrarse en situación tan comprometida, que una tarde llegó a mesarse los cabellos con desesperación. Le hacían falta ciento cincuenta mil francos, y si no los encontraba estaba en bancarrota.

¡La bancarrota! Siempre es esto un desastre; pero cuando se ha especulado con frenesí, cuando se ha arriesgado locamente el dinero propio y el ajeno, la bancarrota es fraudulenta. ¡Se está arruinado y deshonrado!

Por eso se injuriaba furiosamente, mientras golpeaba la caja de caudales.

—¡Idiota! ¡Cretino!... Y, no obstante, habías tenido el ejemplo de tus ascendientes. Todavía supieron ellos detenerse en la pendiente...

Mientras monologaba, había sacado fajos de notas de bancos y algunos valores, entre éstos tres o cuatro obligaciones de la Villa de París... Estas no le pertenecían. Eran propiedad legítima de la vieja criada Rosalía, que ya estuvo al servicio de los padres de Carlos.

—¡Calle!— dijo mientras desplegaba una obligación.— ¿No fué ayer el sorteo?

Carlos miró "Le Petit Journal" y allí vió la lista de números a que había correspondido la suerte, e incluso mofándose de sí mismo los cotejó con los de las obligaciones de Rosalía... Súbitamente, palideció... Tembló su mano... No había duda: Rosalía ganaba el importante lote de doscientos mil francos.

Tenía la obligación en su mano, y pensaba con sentimiento que no le pertenecía... Se disponía a dar la buena noticia a Rosalía... Pero apenas dió tres pasos, el mal pensamiento se le presentó descarnado, imperioso. Susurró:

—Ella no sabe nada..., nunca ha mirado..., no conoce sus números... Además, ¿qué perderá ella? Restablecidos mis asuntos, le reembolsaré su dinero. Y entretanto, ella no necesita nada.

A la mañana siguiente obtuvo Carlos en la banca un anticipo sobre la obligación premiada. Y, para decirlo de una vez, si su conciencia se perdió, su casa quedó salvada... Se libró de la bancarrota fraudulenta y, simultáneamente, los cueros volvieron a bajar con una rapidez vertiginosa.

Cuando realizó ganaba más de seiscientos mil francos.

* * *

Procuró recuperar la obligación, que no era reembolsable hasta fin de mes, y volvió a su casa contento y feliz... Desde la tarde en que hizo el descubrimiento fatídico no osaba mirar de frente a su sirvienta.

Depositó la obligación en la caja de caudales, después se sentó a la mesa, y, por primera vez, se sintió tranquilo ante lo por venir.

Mientras que Rosalía depositaba la sopera sobre la mesa, la contemplaba, plácida, los ojos todavía vivos, y se dijo estremecido:

—¡Si ella hubiera sabido!

Después le dijo:

—Rosalía, tengo una gran noticia que darte...

Rosalía movió la cabeza, indiferente.

—Es algo que te conviene. Y es necesario que yo me disculpe... ¡He estado tan ocupado estos días! En fin; es algo que te alegrará y que tú no adivinarías nunca...

—¡Oh! en cuanto a eso, bien puede ser que yo adivine — dijo ella.

Y como él levantó la cabeza extrañado, ella sonrió, enigmática:

—¡Eso debe referirse al gran lote que me ha correspondido!

Tembló Carlos, estremecido hasta los huesos. Ella, tranquila, fijaba en él sus ojos claros, y él advirtió pronto que aquel ser, sencillo, pero instintivo, perspicaz, como lo son frecuentemente los viejos servidores, lo había comprendido todo. Entonces pensó que no estaba ya frente a la humilde Rosalía.

Ella continuó sonriendo, indulgente y enigmática, y agregó con dulzura:

—El señor me dirá qué es necesario hacer..., o, mejor, el señor colocará eso como quiera... Yo no entiendo nada de eso.

J. H. R.

Los niños
por VICTOR HUGO.

Aparece el niño y la familia reunida aplaude a grandes voces; su dulce mirada brilla, hace brillar todas las demás; las frentes entristecidas por el dolor, las que se inclinan, tal vez bajo el peso de la culpa, se despejan de improviso al ver aparecer el niño inocente y alegre.

Bien que el sol de Julio haya hecho reverdecer mi umbral, bien que Noviembre haga juntarse las sillas en derredor del fuego que vacila en el aposento, cuando llega el niño, con él llega la alegría y nos ilumina, se oyen voces, risas, y la madre tiembla al ver que da pasos que apenas lo sostienen.

Es tan bello el niño que con su dulce sonrisa, su semblante y buena fe, su voz que no alcanza a decirlo todo, su llanto que pronto cesa, su mirada que vaga sorprendida y extasiada, ofrece su alma a la vida y su boca a los besos.

Señor, líbrame, libra a los que amo, hermanos, padres, amigos, y hasta enemigos que triunfan en el mal, de ver jamás, Señor, el estío sin flores rojas, la jaula sin pájaros, la colmena sin abejas, la casa sin niños.

V. H.

LAS VIRTUDES CURATIVAS DEL SOL

La Naturaleza fuente de salud. — Una alimentación sencilla. — La práctica de los deportes

Que el cuerpo sea una vibración del espíritu, decían los antiguos al querer, por medio de la gimnasia y el atletismo, conseguir la perfección de las formas.

El goce de una bella forma era sólo comparable a la alegría de una buena acción.

Y por eso su principal ambición era la de formar hombres completos: ciudadanos y artistas, buscadores de la verdad y amantes de la belleza pura y desinteresada.

Vinieron épocas más negras en que el utilitarismo y el interés rastrero fueron dejando su huella en todas las bellas cosas de la tierra.

Pero he aquí que empieza a sentirse de nuevo el anhelo de belleza, de pureza, de verdad.

En medio de todas las complicaciones de la vida contemporánea se predica el retorno a la sencillez, a la vida tranquila de los hombres buenos de la antigüedad.

Y esto, llevado a todas las formas de vida.

Se recomienda por los higienistas de los Estados Unidos de Norte América una alimentación vegetariana.

Y, para las enfermedades, las virtudes curativas del sol. Es el mejor médico. Se han escrito capítulos, volúmenes, bibliotecas, para enumerar la inagotable grandeza de sus virtudes. En él está la salud para todos los débiles.

Y si a la alimentación naturista y al sol se agrega la práctica de la gimnasia y los deportes se obtiene la verdadera felicidad en esta transitoria vida terrena.

Hay que ir a la naturaleza, al mar, al viento, al aire, al sol.

Los americanos del norte no se conforman con el enunciado de estas verdades elementales: las practican y las viven en toda su integridad.

Los higienistas de los Estados Unidos de Norte América han librado ruda batalla por estos principios y han triunfado plenamente.

En nuestra América española estas verdades son comprendidas pero, por desgracia, el fervor no alcanza a la acción.

Hay en los Estados Unidos de Norte América sanatorios en que se tratan enfermedades complicadísimas con procedimientos puramente naturales. El que hace la curación es el sol; los médicos indican al paciente la forma y el procedimiento que deben seguir para recibir los beneficios de sus virtudes curativas.

Y así ese pueblo de anglosajones rubios y risueños junto con tener el máximo del más moderno progreso material es el que inicia, debido a sus higienistas, un ejemplar retorno a la vida sencilla de la naturaleza...

AVISOS de REMATE

LEA EN LA ULTIMA PAGINA

HOY RIVAS Y CALVO.— MENAJE DE CASA.— MARINA DE GAETE 855.
HOY FERIA DE PRODUCTOS AGRICOLAS.
HOY FERIA IZQUIERDO.— ANIMALES.
MAÑANA VICTOR ARAYA.— FABRICA DE LADRILLOS, LIBERTAD 23.
MAÑANA VICTOR ARAYA.— MENAJE DE CASA EN CLARAS N.o 162.
MAÑANA JORGE Y VICTOR EYZAGUIRRE.— MENAJE DE CASA EN AGUSTINAS 1262.
EL 1.o DE NOVIEMBRE FERIA DEL MATADERO.— ANIMALES.
EL 2 DE NOVIEMBRE FERIA URETA.—PRODUCTOS AGRICOLAS.
EL 9 DE NOVIEMBRE REMATE DE HIJUELAS.

El Gran Sorteo de "Los Tiempos"

Desde hoy se exhibe en la vitrina de la Casa César Rau, Ahumada 31, el moderno Fonógrafo "Ampliphone" que "LOS TIEMPOS" sorteará entre sus lectores el Viernes 2 de Noviembre, a las 8 P. M., en nuestra imprenta, Agustinas 1253.

LOS CUPONES SE SEGUIRAN RECIBIENDO HASTA MAÑANA, 31 DEL PRESENTE, A LAS 6 P. M.

¡Oportunidad!

A precio fuera de toda competencia, ofrece a su distinguida clientela una nueva OCASION para surtirse de los excelentes artículos de primera necesidad, que siempre está ofreciendo al público la acreditada Casa

CARDONE

DELICIAS 3223 - PLAZA ARGENTINA
TELEFONO 82, ESTACION

KILO AZUCAR GRANULADA, A. . . . . . . $ 1.20
KILO ARROZ SUBLIME, A. . . . . $ 1.10
KILO HARINA FLOR DE 1.a, A. . . . . . $ 0.50

Gota Reumatismo, Ciática, se curan con aplicaciones de ungüento.

Iodex Salicilado

Para eczemas, almorranas, artritis, torceduras, etc.
IODEX PURO
Agente depositario:
VICTOR CORRY (Suc. de M. Arditi y Co.)
MONJITAS 739. CASILLA 76-D
SANTIAGO

BENGURIA

Es un tónico, completamente vegetal, célebre por sus bondades verdaderamente maravillosas, que detiene en sus primeras aplicaciones la caída del CABELLO, CALVICIE, CASPA, SEBORREA, TIÑE Y CURA LAS CANAS RADICALMENTE SIN EL USO DE TINTURAS.

—:— BENGURIA —:—
Sólo se vende en MONEDA 875, de 9 a 12 y de 2 a 7 P. M.
DOCTOR RAFAEL BENGURIA B.
CASILLA 2426 —:— TELEFONO 882

DE MESA
VITAL APOQUINDO
RADIOACTIVA

BARRIO ALTO
VENDEMOS

$ 30,000, LOS LEONES, Av. San Luis, nuevo, chalet 2 pisos, 12x69, jardín y garage.
$ 150,000, P. DE VALDIVIA, terminándose, chalet 3 pisos, numerosas habitaciones, 36x61, jardineros y garage.
$ 75,000, MACUL, un paso Cañas, chalet, muy buena situación.
$ 22,000, EXEQUIEL FERNANDEZ, esquina Cañas, chalecito, 2 pisos, 400 metros superficie.
$ 86,000, P. VALDIVIA, Providencia, flamante, especial matrimonio solo, jardines y garage.
$ 85,000, MACUL, chalet 2 pisos, numerosas habitaciones, plantaciones, caballerizas, garage, 4,000 metros superficie.

LIHN & HESS
1153.—HUERFANOS.—1153

PARA CURAR UN RESFRIADO EN UN DIA

todo el mundo toma el LAXATIVO BROMO QUININA (Pastillas) Los boticarios devolverán el dinero si deja de curar. La firma de E. W. Grove se halla en cada cajita. Hecho por la PARIS MEDICINE Co., St. Louis. E. P. de A.

ALMAGRO
HECHIZO CON
HABANO DEL PAIS
20 centavos

PRESTAMOS
Sobre alhajas, pianos, victrolas, plaquées, objetos de arte, etc.
SAN DIEGO 460
EL AGUILA
N-2

Jabón Balsám es el mejor

DE OCASION
Dormitorios, comedores, salones, roperos, peinadores, aparadores y toda clase de muebles. Catres de bronce, sommiers y colchones.
SAN DIEGO 460
(Frente a la Plaza de Almagro
"EL AGUILA"

Longines
7 Grands Prix
El Mejor Reloj

GUIA PROFESIONAL

ABOGADOS

BRIEL AMUNATEGUI, SALVADOR DE LA VEGA
tudio: Morandé 235, interior, 3-6. silla 3091. Teléfono 1965.

ERNESTO BARROS JARPA
iende sus asuntos profesionales el or Agustín Barros Jarpa, en Mola 235.

JUAN BARROS RIESCO
cina: Huérfanos 1035. Domicilio: rreras 387.

ZARIO CHACON DEL CAMPO.
randé 450, bajos. Teléfono 2008. silla 3211.

FEDERICO DUNCKER BIGGS
érfanos 833, altos, Banco Germáni- Casilla 219. Teléfono 296.

ALBERTO DURAN B.
érfanos 1235, oficina 8, casilla 914.

NICANOR ELGUETA
lería Alessandri 19 A. Teléfono 30. untos civiles, comerciales, mineros criminales.

DISLAO ERRAZURIZ LAZCANO LUIS A. QUINTEROS T.
unátegui 301. Teléfono 633.

ALVARINO GALLARDO NIETO
umada 163. Altos. Teléfono 2348.

HECTOR ARNALDO GUERRA
untos criminales, nulidades ma monio. Divorcio. Teléfono 4352. nto Domingo 1251.

OSVALDO HEVIA L.
randé N.o 244. Casilla 1331.

MANUEL MERINO B., LUIS MERINO B.
ndera 166. Teléfono 2077. Casilla 1. 10-11 y 4,30 - 6.

LORENZO MONTT, AMBROSIO MONTT WILMS
mpañía 1307. Teléfono 1307.

LUIS MALAQUIAS CONCHA
viles. Criminales. Casaciones. mpañía 1205. Casilla 1038.

BERNARDINO LEIVA
ogado. Bandera 552. Casilla 2068.

MANUEL OLIVA
lería Alessandri 15-A. Teléfono 3303. Juicios civiles y criminales.

ROBERTO DE PETRIS
tudio y domicilio: Galería Alessan- 25, segundo piso. Teléfono 156. silla 4044.

ANTONIO PLANET O.
pecialmente cuestiones comercia- . Estudio: Bandera 160. Casilla ntiago. Huérfanos 2334. Oficina. 4034. Teléfono Inglés, 1137. 10-11 M., 4-6 P. M.

LISANDRO SANTELICES B.
ogado. Compañía 1246. Teléfono

BERTO SALGADO GALLARDO
minalista. Alegatos Corte. Asun- civiles, militares. Estudio: domi- o: Bandera 667.

LUIS SALAS ROMO
ogado. Compañía 1378. Lunes en lparaíso. Prat 186. De 2 a 5.

HUMBERTO YAÑEZ VELASCO
ustinas 618. Teléfono 1614.

ANIBAL VERGARA BARROS
ogado. Teatinos 14. De 10 a 12.

INGENIEROS

ALFREDO LEA PLAZA
neda 1168. Teléfono 137.

RAFAEL TORREBLANCA
cina técnica: Galería Alessandri 30. silla 952. Teléfono 1349.

MEDICOS

Dr. AMESTI
rujía. Enfermedades señoras. San rtín 45. Teléfono 3742. De 4 a 5.30.

Dr. AMENABAR OSSA
alista Catorce años Europa, ocho s Médico Director Hospital de s Condado Stanford (Inglaterra). rced 494. De 1.30 a 4. Teléfono 2.

Dr. ALCAINO
lo, nariz, garganta, vías lacrimales. Especialista. Hospital Salvador y os. 3-5, Dieciocho 257. Teléfono 57.

Dr. ITALO ALESSANDRINI
Cirujía y ginecología, de 1 a 3. Merced 322. Teléfono 3555.

Dr. CARLOS D. AGUIRRE
Vías urinarias, venéreas, sífilis. Carmen 191. Consultas: 5-7.

Dr. ARNELLO
Cirugía, anestesia general, venéreas. García Reyes 17. De 12-3. Hospital San Vicente. 4-5.

Dr. ANIBAL ARIZTIA
Enfermedades niños. Consultas, 1.30 a 3.30. Teléfono 1547. Huérfanos 1724.

Dr. BUNSTER
Médico Hospital San Juan de Dios. Asistencia Pública. Santa Rosa 38. Consultas: 2 a 3. Teléfono 3476.

ARTURO BARRAZA ARAYA
Médico cirujano
Especialidad vías urinarias, venéreas y sífilis. De 3 a 6. Puente 557.

Dr. BORQUEZ SILVA
Estudios Europa. Pulmón, corazón, estómago, intestinos. Rayos X. 2-6. A. Prat 50. Teléfono 19. Matadero.

Dr. J. BRONFMAN
Regresó de Europa. Cirugía Ginecología. Venéreas. 2 a 5. Compañía 1463. Teléf. 3457. (Teléf. Domicilio 3086).

Dr. BARRENECHEA
Oculista y especialista en oídos, nariz y garganta. Estado 91. Regresó.

Dr. BISQUERT
Vías urinarias, sífilis. Moneda 859. De 2 a 6. Casilla 2563. Teléfono 956.

Dr. RIFO BUSTOS
Estudios en Europa, medicina interna, preferentemente corazón, estómago. 2 a 5. Cochrane 177.

Dr. JULIO BUSTOS
Médico de ciudad de Santiago. Medicina interna, niños. Sífilis. Recoleta 707. De 2 a 4.

Dr. ROBERTO BALTRA G.
Medicina general. Vías urinarias. 3.30 a 6. Ahumada 11. Teléfono 170. Parque.

Dr. BRAGA CASTILLO
Rayos X. Merced 186. Teléfono 1393. Consultas de 9 a 10 y 1 a 4.

Dr. MARIANO BAHAMONDES RUIZ
Cirugía. Ginecología. Ahumada 17. 3 a 5. Domicilio: Delicias 1230.

DR. H. CORONA T.
Se dedica exclusivamente a exámenes de Laboratorio. Delicias 868.

Dr. FERNANDO CRUZ
Internista. Especializado pulmón en Europa. Rayos X. Santo Domin 821. 2-4. Teléfono 2681.

Dr. ALDO CONTRUCCI
Estudios Europa. Medicina interna. sífilis. Agustinas 1729. 2.30 a 4.30. Teléfono 3340.

Dr. LEON CHONCHOL
Medicina general. Rayos X. Sífilis, piel. Venéreas. Consultas: 2-5. Serrano 34.

Dr. CHARLIN
Profesor de enfermedades de la vista. Consultas: 3-6 P. M. Compañía 2115. Teléfono 2632.

Dra. JULIA CLAVERIA
Medicina general. Niños. Tratamiento del asma. Consultas: 1-3. Castro 107.

Dr. RODOLFO CASTILLO
Oído, nariz, garganta. De 2 a 5. Delicias 116.

Dr. EDUARDO CRUZ COKE L.
Medicina interna. Merced 305. 5 a 6.30

Dr. CROIZET
Profesor de la Facultad de Mecina. Consultas: 1-3. Dieciocho 191.

Dr. CASTAÑEDA IGLESIAS
Médico residente Hospital Niños. Trasladóse Compañía 1839. Teléfono 254. De 1.30 a 3.30.

Dr. B. DAVILA M.
Estudios Europa. Medicina interna. Laboratorio, de 5 a 7. Nataniel 113.

Dra. JUANA DIAZ MUÑOZ
Especialista enfermedades señoras y niños. 2-6. Delicias 858. Teléfono 1716.

RODRIGO DONOSO GAETE
Medicina interna. Lunes, Miércoles y Viernes, 3 a 5. Santo Domingo 1474. Teléfono 256.

Mr. DODDS
Cirugía, huesos, injertos, óseos, cirugía, cráneo-cerebral, de la médula y nervios. Estudios Estados Unidos. Europa. Veintiuno de Mayo. 572, 3-5.

Dr. RICARDO DONOSO
Enfermedades del corazón y pulmón Regresó de Europa, 2.30 a 4.30. Agustinas 619.

Dr. PAULINO DIAZ
De 1 1|2 a 4. Enrique Concha 42. (Entrada por Delicias o Erasmo Escala).

Dr. CARLOS DOREN N.
Enfermedades de señoras. Cirugía Monjitas 536. Teléfono, 2371. Consultas: 1 a 4.

Dr. DIMITSTEIN
Agustinas 1308, esquina Teatinos. Rayos X. Medicina general, especialidad corazón, pulmón, estómago e hígado, 1-4. Teléfono 3848.

Dr. IGNACIO DIAZ MUÑOZ S.
Medicina general. Vías urinarias. Hora: 2.30 a 5.30. Bandera 574. Teléfono 2424.

Dr. GEORGES DAUBAS
Consultas: 2-4. Amunátegui 36. Teléfono Inglés 3679.

Dr. ENDARA
Medicina interna, especialmente estómago, corazón, obesidad, 1 1|2 a . Delicias 2391.

Dr. ESPINA
Rayos X. Medicina interna. Estudios Europa. Delicias 1229, esquina Gález. Teléfono 2102. De 1.30 a 4.

Dr. FUENZALIDA CORREA
Partos, cirugía, enfermedades señoras. Consultas de 1 a 3. Merced 663.

Dr. FUENZALIDA BRAVO
Profesor extraordinario. Enfermedades de niños. Merced 560. Teléfono 721. 2-4.

Dr. FONTECILLA
Estudios en Europa: afecciones pulmonares y nerviosas. Rayos X. Delicias 1626.

Dr. Carlos Garcés Baeza
Delicias 1276. Teléf. 3747
Exámenes químicos, bacteriológicos. Reacción Wassermann. Rayos X. Medicina interna 1 a 5.

Dr. ENRIQUE GONZALEZ H.
Estudios Europa, especialmente estómago, intestinos, hígado diabetes. Obesidad, reumatismo. Ejército 644. De 1-3.30.

Dr. FELIX GROHNERT B.
ENFERMEDADES DE LA PIEL SIFILIS Y VENEREAS
Luz Ultra-Violeta.— Radioterapia, de 2 a 6. Ejército 381.

Dr. GREENE
Estudios Europa. Cirugía y Ginecología. San Martín 509, esquina Catedral. 2,4. Teléfono 2380.

Dr. JUAN ANTONIO GA O
Médico-cirujano. Hosp. San Vicente. Dieciocho 738, de 1-2 y 9 a 10 P. M.

DOCTOR GIANELLI
ESTUDIOS EUROPA
SIFILIS PIEL VIAS URINARIAS
21 de MAYO 562
CONSULTA de 2 a 6

Dr. ANIBAL GREZ
Oídos, nariz y garganta. De 3 a 5.30. Merced 324. Teléfono 3500.

Dr. GUSTAVO GIRON L.
Cirugía y Ginecología. Brasil 32. Teléfono 3126. De 2 a 3.

Dr. GARCIA COLLAO
Estudios Europa. Ojos, nariz, garganta y oídos. San Antonio 143. De 4 a 6.

GONORREA E IMPOTENCIA
Debilidad vital y gonorrea con sus afecciones, prostatitis, supuraciones por más crónicas que sean, curan en pocos días, garantidas. Sistema nuevo. Dr. Winkelmann, 2 a 5. Alameda 30. De 2 a 5.

A. ICAZA BARROS
Médico-Cirujano. Santo Domingo 729. Teléfono 2308.

Dr. ALEJANDRO INFANTE
Enfermedades niños. Médico Hospital de Niños San Luis. Consultas. -5. Delicias 253.

Dr. AGUSTIN INOSTROZA
Cirugía general, especialmente de niños. Sífilis. 1-6. Puente 583.

Dr. JOHOW
Estudios Europa. Cirugía y ortopedia. Adultos, niños 3-4. Santo Domingo 1523.

Dr. ROBERTO JARAMILLO
Ejército 707. Teléfono 142, Parque.

Dr. [illegible] ANDWANTER
Estudios en Estados Unidos. Cirugía, ortopedia. Consultas: 1-4. Santo Domingo 623.

INSTITUTO RADIOLOGICO
Radiocospia, radiografía, radioterapia, aplicaciones radium.

Dr. ADOLFO KAPLAN
Estudios Estados Unidos y Europa. Compañía 1429.

Dr. H. LEA PLAZA
Estudios en Europa. Compañía 2115. De 2-5. Teléfono 3880.

Dr. TEODORO LEIBLE
Enfermedades nerviosas. Medicina interna. Rayos X. Lunes, Miércoles, Viernes: 5-7. Martes, Jueves, Sábado: 2-4. Olivos 794.

Dr. LABBE LETELIER
Nariz, garganta y oídos. Consultas: de 2 a 5. Compañía 1361.

Dr. ARMANDO LEON I.
Cirujano. Compañía 1909. Martes, Jueves, Sábado. 1-3. Teléfono 3845.

Dr. LOIS
San Pablo 1200. Medicina general. Vías urinarias. Sífilis. De 1 a 4.

Dr. LAVAL
Medicina interna. Amunátegui 31. De 1-2. Domicilio: Cochrane 346.

Dr. MEZA OLVA
Estudios Europa. Medicina interna. Sífilis, 4 a 6. Dieciocho 268. Teléfono 1769. Domicilio: Vicuña Mackenna 955. Teléfono 9 Santa Elena.

Dr. MONTERO
Enfermedades piel, sífilis y venéreas. Delicias 1694, esquina Castro.

Dr. MOORE FUENZALIDA
Enfermedades señoras. Cirugía. 1.30 a 3.30. Vergara 155. Teléfono 3074.

Dr. JUAN MARIN
Consultas: Amunátegui 85. Teléfono 5476.

Dr. MUJICA BARBE
Medicina interna Ginecología, sífilis 4.30 - 6. Nataniel 183. Teléfono 50.

Dr. MORALES BELTRAMI
Medicina general. Especialmente niños. Catedral 2257. De 1-2.

Dr. MORALES VILLABLANCA
Piel, sífilis, venéreas. De 8 a 6. Galería Alessandri 24.

Dr. JUAN MONTENEGRO M.
Enfermedades de niños. Compañía 770. Teléfono 2120.

Dr. MALBRAN
Enfermedades internas y nerviosas. De 2 a 6. San Antonio 584.

Dr. OSCAR MELENDEZ
Medicina interna. Sífilis. Merced 778. De 3-5. Domicilio: Sazié 2007. Teléfono 2246.

Dr. MUJICA
Profesor enfermedades de la vista, ojos artificiales. De 10 a 12 y 1.30 a 3. Recoleta 868.

Dr. MOUAT S.
Ginecología, partos; ex-jefe Clínica Ginecología Dr. Korner. Echaurren 5. De 1 a 4.

Dr. MUJICA
Hospital Niños. Santo Domingo 820. Teléfono 5419. Consultas: 1 a 4.

MANUEL MORENO
Medicina general. Particularmente pulmón, estómago, intestinos. Tratamiento especial tuberculosis pulmonar. Estudios Europa. San Francisco 155, 2.30 a 3.40.

Dra. MAGDALENA NEIRA
Medicina general, señoras y niños, 2-4. Delicias 145.

Dr. NUÑEZ ZAMORA
Martes, Jueves, Sábado, 2-5. Matucana 289. Teléfono 291, Estación.

Dr. A. CUSTODIO POBLETE
Medicina interna y niños. Recoleta 65. De 1.30-3.30. Teléfono 4365.

Dr. ORREGO PUELMA
Médico Hospital San Juan de Dios. De 1.30 a 3.30. Agustinas 1214. Teléfono 1217.

Dr. LUIS OPAZO F.
Jefe Policlínica Niños. Profesor Sanhueza. Compañía 3007. De 1 a 3.30.

Dr. OEXLERICK
Medicina interna, enfermedades de niños. Teléfono 383. Catedral 1488.

Dr. MARCIAL PARADA
Oídos, nariz, garganta. De 3 a 5. Santo Domingo 831. Teléfono 1859.

Dr. ALBERTO PANATT
Médico Jefe Policlínico Prof. García Guerrero. Pulmón, Corazón, Estómago, Hígado. Rayos X. Teléfono 1211. Huérfanos 1819. De 2 a 4.

Dr. DAVID PULIDO I.
Enfermedades niños. Santo Domingo 1790. Teléfono 2152. De 1 a 4.

Dr. PRUNES
Estudios Europa, Jefe Clínica, Piel, Sífilis, Venéreas. Merced 490. Casilla 2896.

Dr. PANTOJA
Corazón, pulmón, estómago, sífilis. 2 a 4, 7 a 8. Teléfono 574. Santo Domingo 1030.

GUILLERMO PUELMA
Médico cirujano. 171, Avenida Vicuña Mackenna. Ausente en Europa.

Dr. OSCAR PERALTA
Medicina general, señoras. 3 a 4.20. Prat 672. Teléfono 194, Matadero.

Dr. PAREDES F.
Ex-jefe Clínica Prof. Korner. Enfermedades señoras. Medicina, cirugía. 2-4. Amunátegui 33.

Dr. NACIANCENO ROMERO
Laboratorio. Puente 582. De 5 a 7. Casilla 3871.

Dr. EDUARDO DE RAMON
Regresó de Europa. Cirugía, enfermedades señoras, 1 a 3. Agustinas 1606. Teléfono 3623.

Dr. ALBERTO RAMUSEN J.
Carmen 4.. De 4-6. Teléfono 3022. Riquelme 47. De 1 a 4. Teléfono 1642.

Dr. JOEL RODRIGUEZ P.
Estudios Europa. Medicina interna. Especialmente estómago, intestinos. Rayos X. De 2 a 4. Amunátegui 539. Teléfono 2810.

Dr DEL RIO GUNDIAN
Medicina interna. De 2 a 4. Trasladóse. Santo Domingo 2064.

Dr. ROBERT DE LA MAHOTIERS
Estudios París, Berlín. Médico Hospital San Juan de Dios. Especialista en enfermedades corazón. Electrocardiografía. Rayos X. Ortodiografía. Poligrafía. Compañía 1973. De 2.30 a 5. Casilla 3343.

INSTITUTO SANITAS
AGUSTINAS 1955
Laboratorio. Autovacunas. Radioscopias. Terapia de Radium y de Rayos X. Luz ultra-violeta. Aplicaciones eléctricas. Inhalaciones de Radium. Baños de ácido carbónico. Diatermia.

Dr. SCROGGIE
Especialidad enfermedades de niños. Jefe de Clínica de niños. Universidad de Chile. Consultas de 2 a 4 P. M. Claras 490.

Dr. SUAREZ ALVAREZ
Oculista. Jefe Clínica Oftalmología. Trasladóse Compañía 1480. De 1-3.

Dr. CESAR RODRIGUEZ LEON
Medicina interna general, adultos y niños. 1-3 Catedral 2607.

Dr. SANCHEZ DEL POZO
Medicina interna. De 2 a 4. Monjitas 559. Teléfono 3828.

Dr. SANTANDER
Estudios Europa, corazón, riñón, sífilis, especialmente estómago, intestinos, Rayos X. Laboratorio: Alameda 2131. De 2 a 6.

Prof. Dr. SOTO PARADA
Laboratorio Clínico, Moneda 1023. De 2 a 6.

Dr. MARCOS A. SEPULVEDA R.
Laboratorio: Bandera 186. Teléfono 233. Exámenes completos sangre, orina, esputos, etc. Cultivos auto-vacunas. Abierto a toda hora.

Dr. CRISTOBAL SAENZ
Estudios en Europa. Afecciones médico-quirúrgicas del abdomen. Especialmente estómago, sífilis. Rayos X. 2 a 4. Agustinas 1839. Telef. 3098.

GABINETE DE MECANOTERAPIA
Instituto Superior de Educación Física. Morandé 750. El Gabinete está a cargo de doctor
R. SIEVERS
Consultas: Martes, Jueves y Sábado. De 4 a 5.

O. SCHWARZENBERG Th.
Médico-cirujano. Enfermedades de niños. De 2 a 3, Santo Domingo 1523.

CARLOS SEAMAN
Médico cirujano. Regresó. Consultas. 1.20 a 4. Delicias 2391.

Dr. STOLTING
Oculista. Médico recibido. Alemania y Chile. Compañía 1392. De 3 a 5.

Dr. HELLMUTH SIEVERS W.
Médico cirujano. Domicilio: Molina 632. San Antonio 375. 2 a 3.30.

Dr. TAPIA FERNANDEZ
Maestranza 1100. Consultas: de 2 a 2.50.

Dr. TORRES TORRES
Jefe Clínica Prof. Korner. Enfermedades señoras y cirugía. Catedral 1249. De 2 a 5.

Dr. VEGA MACHER
Exclusivamente pulmón. Nataniel 109. De 2 a 2.30. Lunes, Miércoles y Viernes.

Dr. RAUL VENTURA JUNCA
Médico Hospital Salvador. Medicina interna. Corazón y sangre. 2.30-5. Monjitas 633. Teléfono 2625.

Dr. VERDAGUER
Estudios Europa. Únicamente pulmón. Rayos X. 2-6. Dieciocho 131-A. Teléfono 134 (Parque).

Dr. J. M. VARGAS [illegible]
Regresó Europa. Partos. Ginecología. Agustinas 828. De 2-4. Teléfono 2366.

Dr. JAIME VIDAL OLTRA
Ex-Director Sanatorio San José. Pulmón, corazón, tubo digestivo. Laboratorio, 3-5. Puente 556.

Dr. G. F. VIDAL S.
Consultas: 4 a 6. Delicias 2645. Teléfono 246 (Estación).

Prof. VARGAS SALCEDO
Cirujano. Martes, Jueves y Sábado. 2 a 5. Teatinos 851. Teléfono 1007.

Dr. VICUÑA HERBOSO
Jefe Clínica, servicio Prof. García Guerrero. Hospital San Vicente. Medicina interna, especialmente enfermedades del corazón. Martes, Jueves, Sábado, 2.30 a 4.30. Almirante Barroso 270. Teléfono 1653.

Dr. YAÑEZ G.
Estudios Europa, Piel, Sífilis. Venéreas; trasladóse Compañía 1776. De 3-6. Casilla 618.

Dr. WAUGH ALDUNATE
606-914. Estudios en Europa. Medicina interna, especialmente enfermedades internas. Venéreas. Sífilis. Reacción Wassermann. 2-4.30. Compañía 1853.

Dr. WEINSTEIN
Estudios Europa. Enfermedades de la piel. Sífilis y venéreas. Radioterapia y luz ultravioleta. Agustinas 1357, de 2-5.

Dr. WIREN
Oídos, nariz, garganta. Compañía 1306. De 2 a 3.

DENTISTA

Dr. CLODOMIRO CONTRERAS
San Antonio 451. Teléfono 3692. Horas: 9-11 y 3-6.

Dr. A. DE LA FUENTE
Trasladóse Catedral 1230. Larga práctica Dr. Valenzuela Basterrica.

Dr. UBEDA LOPEZ
Dentista. Atiende en la Clínica Doctor Valenzuela Basterrica. Riquelme 17. Teléfono 1642.

Dr. GALLARDO GONZALEZ
Estudios en Philadelphia. Consultas diurnas y nocturnas. Echaurren 86. Regresó.

FORTUNATO ENCINA
Especialmente puentes, placas, coronas, extracciones. Huérfanos

CLINICA DENTAL FERRARI
M. VALDIVIESO MORALES
Precios módicos. San Antonio

PEDRO MENDEZ
Estudios, Estados Unidos. Precios antiguos. Huérfanos

MUÑOZ LOBOS Hnos.
Extracciones sin dolor. Novocaína, puentes, placas. Tratamientos rápidos. San Diego 207-448.

LUIS PLAZA
Diez Años Jefe Clínica Prof. Valenzuela Basterrica. Extracciones, ácidos, cloroformo. Serrano 42. próximo Delicias.

GERMAN UGARTE DONOSO
Dentista. Trasladóse San Antonio 574.

CLINICA DENTAL Dr. VALENZUELA BASTERRICA
Atendida por Médico - Cirujano y cuatro Dentistas especialistas. Riquelme 47. Teléfono 1642.

DOCTOR ROCA
ESPECIALISTA PIORREA-ALVEOLAR
ENCIAS SUPURANTES
DIENTES MOVIBLES
BOLSA COMERCIO
OF. 313, 315.

VETERINARIOS

SCHMIDT HERMAN
Enfermedades animales en general. Llamadas domicilio. San Antonio 657. Teléfono 1413, de 9-11 y 2-4.

HOSPITAL VETERINARIO
Médico veterinario. Ingeniero agrónomo. Carrascal 1126 (Independencia). Teléfono 10, Palma.

ARQUITECTOS

EDUARDO TASSO
Construcciones, transformaciones y reparaciones. Honorarios. Planos y presupuestos. Huérfanos 1231.

MATRONAS

SARA OSORIO DE GONZALEZ
Matrona. Pensionado particular para partos y curaciones internas. Asistencia a domicilio. Rosas

PENSIONADO PARTICULAR
Mercedes Rojas, Matrona. San Diego 930. Recibo enfermas, curaciones internas. Consulta toda hora.

MATRONA ERAZO
Recibe pensionistas. Atiende a domicilio. Inyecciones. Huérfanos 2460.

Mme. E. PRAGNAUD
Matrona francesa. Trasladóse Avenida Matta 12, entre Vicuña Mackenna y Santa Elena.

CLINICA PRIVADA DE OBSTETRICIA
Señora Reyes, Matrona Ginecologista. Establecimiento moderno atendido por dos cirujanos especialistas. Recibo enfermas de todas partes del país. Partos. Precios módicos. Consultas gratis. Esmeralda 636.

ANA G. VARGAS BARRERA
Partos. Recibe pensionistas. Cochrane 985.

MATERNIDAD PARTICULAR
Recibo pensionistas. Partos desde $ 50. Curaciones. Consultas gratis. San Diego 267.

CARMELA TORO G.
Parto. Asistencia toda hora. Recibo enfermas. Matucana 643.

PENSIONADO Dra. VICENTINI
Recibo enfermas de provincias, meses, días. Asistencia completa. Partos, 50 pesos. Turnos permanentes. San Diego 87.

Empresa FORLIVESI

POMPAS FUNEBRES

Compañía 1037 - 1041

Teléfono Inglés 377

NOTA.— La más antigua y acreditada.—Servicios de la clase a precios sin competencia.

Servicio nocturno permanente.

DEFUNCION

Ha fallecido mi querida esposa

Vincenza Marcella Favret de Salvati

Sus restos serán sepultados en el Cementerio General, hoy 30 del presente, a las 9 A. M. El cortejo partirá desde Agustinas 912.

Renato Salvati.

DEFUNCION

Habiendo dejado de existir nuestro querido deudo, señor

Edmundo Rubio A.

Rogamos a nuestras relaciones acompañar sus restos al Cementerio Católico, hoy Martes 30 del presente, a las 5 P. M. El cortejo partirá del Pensionado de San Vicente.

LA FAMILIA.

DEFUNCION

Habiendo dejado de existir nuestro consocio jubilado señor

MIGUEL MAUREIRA

Sus funerales se efectuarán hoy a las 4 P. M., partiendo el cortejo desde su casa habitación, Fábres 836. invita a todas las sociedades amigas a estos funerales.

EL SECRETARIO.

LA CONFIANZA

POMPAS FUNEBRES

SAN ANTONIO 62

Teléfono 689

NOTA.— Por fabricar en nuestros talleres todos los artefactos necesarios para una correcta presentación, ofrecemos servicios completos a precios muy inferiores a cualquiera otra Empresa.— A los empresarios de provincias, hacemos grandes descuentos.

AL COMERCIO

Desde esta fecha he dejado voluntariamente de pertenecer a la Fábrica de Camisas **LUSCAIN GUAL y Cía.** — Luis A. Gutiérrez —Santiago, 29 de Octubre de 1923

POMPAS FUNEBRES

"LA HUMANITARIA"

San Diego esquina Concepción

TELEFONO 244. MATADERO
Servicio desde 30 pesos.
Abierta toda la noche.

FABRICA DE PLUMEROS "LA NACIONAL"

JUAN VICUÑA 1437

Veinte años establecida, con propiedad y premiada en la Exposición de Industrias de 1922. Vende plumeros desde $.80 centavos, y otros útiles de aseo en general. Sucursal, Agustinas 1086, al llegar a Bandera. Especialidad en plumeros para autos y muebles finos, murallas y cielo, escobillones para limpiar pisos.

Nota.— No compre en otra parte antes de visitar nuestra sucursal. Se atienden pedidos de provincias. Todo plumero comprado en nuestra casa se compone gratis.

N-16

Asociación de Fabricantes de Calzado

Cítase a Junta General para el Miércoles 31 del presente, a las 5.30 P. M., en el local de la Asociación, Bandera N.o 239. Se tratará la siguiente tabla:

1.o Presentación de la Memoria Anual y Balance.

2.o Elección de Consejo Directivo.

3.o Nombramiento de Inspector de Cuentas.

Santiago, 26 de Octubre de 1923.

1-N.

LUTOS

Encontrará usted el mejor surtido en plaza, en el

MANTO ELEGANTE

PASAJE MATTE 28

Especialidad en Tocas y Sombreros de Crepé y Georgette.

La Casa no tiene sucursal.

Mata-Moscas "AEROXON"

Pídense a sus representantes exclusivos para Chile.

BENDACK y Cía.

Huérfanos 1059. Of. 10 y 12.
Teléfono 4351.— Casilla 1176.
SANTIAGO

Réclame a la disposición de la clientela.

Compro o Arriendo

por contrato largo casa-quinta, buen edificio, con 20 piezas por lo menos, alrededores Santiago. Mínimum: 2,000 metros cuadrados.

Ofertas escritas:

E. H. S.

DIECIOCHO 160

CONTRIBUCION DEL Alcantarillado de Santiago

DELICIAS N.o 1123

Se advierte a los propietarios que durante el presente mes de Octubre debe pagarse la contribución de alcantarillado del cuarto trimestre del año, expirado el mes se cobrarán intereses penales y trascurrido el trimestre se procederá al cobro judicial.

La Caja de la Dirección del Alcantarillado recibe estos pagos de 10 a 12 M. y de 2 a 4 P. M., en Delicias 1123.

En conformidad a la ley número 3,930, desde el 1.o de Enero próximo, esta contribución debe pagarse por semestres anticipados durante los meses de Enero y Julio respectivamente.

Santiago, Octubre de 1923.

EL DIRECTOR.

30-O.

Compañía Chilena de Salitres

En conformidad al inciso 3.o del artículo 16 de los Estatutos, cítase a Junta General Extraordinaria de Accionistas para el Lunes 5 de Noviembre próximo a las 2 P. M.

El objeto de la sesión es para autorizar la contratación de un empréstito en Londres, con garantía hipotecaria de los bienes de la Compañía. La reunión tendrá lugar en la oficina de la Compañía: calle Blanco 881.

Valp., 25 de Octubre de 1923.

EL DIRECTORIO.

MARYLAND FRANCES

ROCAMBOR

$ 1.60

N—2

CASAS PARA ESCUELAS

Pídense propuestas públicas para dotar de local a las escuelas que a continuación se expresan, del departamento de Santiago, por la renta anual que se indica, y dentro de los siguientes radios:

Escuela N.o 50.— Radio: Bascuñán Guerrero; Oriente calle Echaurren; Norte calle Grajales; Sur Avenida Blanco Encalada.—**Canon: 6,000 pesos.**

Escuela N.o 97.— Radio: Gay, Molina, Gorbea y Avenida República.— **CANON: $ 6,000.**

Escuela N.o 99.— Radio: Jofré, Maestranza, Santa Isabel y Tocornal.— **CANON: $ 4,560.**

Escuela N.o 163.— Radio: Artesanos, Recoleta, Dávila y Avenida La Paz.— **CANON: $ 6,600.**

Escuela N.o 168.— Radio: Avenida Matucana, Mapocho, Libertad y San Pablo.— **CANON: $ 6,500.**

Escuela N.o 175.— Radio: Arica, Cintura Poniente, Thompson y Antonio Varas.— **CANON: $ 4,800.**

Las propuestas se abrirán el día 5 de Noviembre, a las 3 P. M., en la Sección Locales de la Dirección General de Educación Primaria, donde se darán los datos que se soliciten.

El Director General de Educación Primaria.

N-6.

AMPLIACION DEL PLAZO

De concesión de unos privilegios

En conformidad a lo ordenado por el Decreto Supremo N.o 2079, del 7 de Octubre de 1920, se pone en conocimiento del público, para los fines a que hubiere lugar, que la firma industrial Guggenheim Brothers, de Nueva York, se ha presentado al Ministerio de Industria y Obras Públicas pidiendo, por las razones que expresa, que se le amplíe hasta 20 años el plazo de concesión de las patentes de invención anotadas en el Registro con los números 4594, 4731 y 4732, de que es propietaria la firma expresada.

Todos estos privilegios se refieren a operaciones y procedimientos relacionados con la industria de beneficio del salitre.

Santiago, Octubre 26 de 1923.

El Jefe de la Oficina de Patentes de Invención.

N-1

Albañiles

Se necesitan veinte albañiles competentes para la provincia de Tacna. Dirigirse a Alameda 2439, de nueve a once y media de la mañana. Se ofrecen buenas condiciones.

Franke Jullian y Co.

N—1.o

FOLLETIN (40)

EL MISTERIO DE LA QUINTA TREBASOFF

(ROULETABILLE EN RUSIA)

por GASTON LEROUX

mplía aquí con su deber y vea por que nadie penetrase en casa donde dormía el general basof, gobernador de Mosco-, condenado a muerte por el co- té central revolucionario reu- o en Presnia, vos introducíais enemigo en la plaza.

—Responde, Natacha; responde durante la noche has introdu- o a alguien en esta casa.

—¡Padre, es verdad!

Feodoro rugió como un león.

—¡Su nombre!

—Os lo dirá este caballero — testó Natacha con voz todavía onquecida por el terror; y seaba a Kuprian.—¿Por qué no dice él mismo el nombre de esa sona? Conoce a ese hombre, uesto que le ha hecho morir.

—Y si ese hombre no hubiera erto — replicó Feodoro, que vimente trataba de dominarse; i ese hombre a quien de noche as entrada en mi casa hubiera rado escapar, como pareces esarlo, ¿me dirías su nombre?

—No podría decíroslo, padre o.

—¿Y si yo te lo rogase?

Natacha movió negativamente

—Podrías matarme, padre mío; pero no pronunciaré ese nombre.

—¡Desdichada!

Y levantó el bastón sobre ella. Así Iván el Terrible mató a su hijo de un porrazo.

Pero en vez de abatir la cabeza bajo el golpe que la amenazaba, Natacha se volvió hacia Kuprian, y exclamó con acento de triunfo:

—¡No ha muerto— ¡Si hubieras logrado apoderarte de él, muerto o vivo, ya hubieras dicho su nombre!

Kuprian dió dos pasos hacia ella, púsole la mano en un hombro, y le dijo:

—¡Miguel Nikolaievitch!

—¡¡Miguel Korsakoff!!—exclamó el general.

Matrena Petrovna, como escandalizada por esta revelación, se levantó para repetir:

—¡¡Miguel Korsakoff!!

El general, que no podía creerlo, iba a protestar, cuando notó que su hija desfallecía y trataba de huir hacia su cuarto. La detuvo con un gesto terrible, diciendo:

—¡Natacha, vas a decirnos lo

—¡Feodoro Feodorovitch, venía a envenenarte!

Fué Matrena quien lo dijo: hubiérale sido imposible callar, porque veía en la fuga de Natacha la más siniestra confesión.

Como una furia vengativa habló a gritos, y presa del terror que aún la acongojaba, como si todavía continuara alargándose ante sus ojos la mano armada del veneno, la mano misteriosa que vió aparecer por encima de la cabecera de su querido enfermo, de su amado e implacable tirano, refirió lo sucedido la noche precedente, y todas sus angustias; y en sus labios palachines y chillones aquella lúgubre evocación adquiría sorprendente relieve. En fin, dijo todo lo que habían hecho ella y el joven francés para no descubrirse a la otra, para coger en una celada al que durante tantos días y tantas noches, sin que hubiera sido posible sorprenderle, acechando la muerte de Feodoro Feodorovich. Al terminar dirigióse a Feodoro, y mostrándole a Rouletabille exclamó:

—¡He ahí el que te ha salvado!

Oyendo este trágico relato, Natacha se contuvo muchas veces para no interrumpirle, y el periodista, que la miraba atentamente, comprendía que para conseguirlo necesitaba hacer esfuerzos sobrehumanos. Todo el horror de lo para ella, como para Feodoro, parecía ser una revelación del crimen de Miguel, no la abatía; antes al contrario, le devolvía todas

Apenas hubo acabado de decir Matrena "¡He aquí el que te ha salvado!", la joven gritó a su vez frente a Rouletabille, al cual lanzaba espantosas miradas de odio: "He aquí el que ha hecho matar a un inocente!" Y volviéndose a su padre, añadió:

—¡Ah, papá! ¡Déjame, déjame decir que Miguel Nikolaievich, que ha venido aquí esta noche, lo confieso, a quien esta noche he introducido aquí, es verdad, Miguel Nicolaievich no vino ayer, y que el hombre que ha intentado envenenarte era otro!

Al oir estas palabras Rouletabille palideció, pero lo disimuló cuanto pudo, y dijo sencillamente:

—No, señorita; era el mismo.

Y Kuprian creyó deber añadir:

—Además, hemos encontrado pruebas de las relaciones de Miguel Nikolaievich con los revolucionarios.

—¿Dónde?—preguntó la joven, volviendo hacia el jefe de la policía su faz terriblemente angustiada.

—En la quinta de Krestowsky, señorita.

Natacha le miró largamente, como si hubiera querido penetrar hasta el fondo de su pensamiento

—¿Qué pruebas? volvió a decir.

—Una correspondencia que hemos sellado.

—¿Iba dirigida a él? ¿Qué especie de correspondencia es ésa?

—Si os interesa, la examinaremos delante de vos.

llado esa correspondencia? ¡Decidme dónde! ¿Dónde?

—Ya os lo he dicho: en la quinta, en su cuarto. Hemos descerrajado el cajón de su escritorio.

Natacha pareció respirar con cierto alivio; pero su padre la cogió brutalmente por un brazo, y dijo:

—¡Vamos, Natacha; dinos lo que ese hombre venía a hacer aquí de noche!

—¡En su cuarto!—exclamó Matrena.

Natacha se volvió hacia su madrastra y replicó:

—¿Qué créis? ¡Decidlo!

—Y yo, ¿qué debo crer? —vociferó Feodoro—. ¡Todavía no me lo has dicho! ¿Ignorabas que ese hombre tenía relaciones con mis enemigos? Tal vez seas inocente de eso. ¡Quiero creerlo! ¡La veo! ¡En el nombre del Cielo, lo veo! Pero ¿por qué le recibías? ¿Por qué? ¿Por qué le introducías aquí como a un ladrón, como a un...?

—¡Ah, papá! ¡Bien sabes que amo a Boris, que le amo con todo mi corazón, y que sólo seré suya!

—Entonces... Entonces... ¿Hablarás?

La joven sufrió una verdadera crisis.

—¡Ah, padre mío! —exclamó.— ¡No puedo decirte nada! ¡Nada! ¡Nada más sino que estoy segura —¿me comprendes?— completamente segura de que Miguel Nikolaievitch no vino aquí la noche última!

—Ha venido —afirmó otra vez

—¡Y ha venido con el veneno! ¡Ha venido para envenenar a tu padre, Natacha! —gimió Matrena Petrovna, que se retorcía las manos con gestos ingenua y sinceramente trágicos.

—¡Y yo —repitió ardorosamente la hija de Feodoro con acento de convicción que extremeció a todos los presentes, y sobre todo a Rouletabille,— yo os digo que no era él, que no era él, que no podía ser él! ¡Os juro que era otro, otro!

—Pero, entonces, a ese otro también vos le habréis introducido —dijo Kuprian.

—¡Pues bien, sí; yo he sido! ¡Yo he sido quien dejó abierta la ventana y entreabiertas las maderas! ¡Sí; eso he hecho! ¡Pero yo no esperaba al otro, al que ha venido a asesinar a mi padre! ¡En cuanto a Miguel Nikololevitch, os juro, padre mío, por lo que haya sagrado en el Cielo y en la Tierra, que no podía cometer ese crimen que decís. ¡Y ahora matadme, porque no puedo decir más!

—El veneno —replicó fríamente Kuprian,— el veneno vertido en la poción del General era el arseniato de sosa que contenían las uvas traídas por el Mariscal de la corte. Esas uvas el Mariscal, que recomendó lavarlas, se las había entregado a Miguel Nikolaievitch y a Boris Alexandrovitch. Las uvas han desaparecido. Si Miguel es inocente, ¿acusáis a Boris?

Natacha, que parecía haber perdido

—¡No, no ¡No acuséis a Boris! ¡No faltaba más que eso! ¡No acuséis a Miguel! ¡No acuséis a nadie, ya que nada sabéis, ya que no se sabe nada! Pero esos dos son inocentes. ¡Creedme! ¡Creedme! ¡Ah! ¡Cómo deciros!... ¡Y hasta no puedo deciros más! ¡Ah! ¿Qué habéis matado a Miguel! ¡Ah! ¿Qué habéis hecho? ¿Qué habéis hecho?

Hemos suprimido un hombre —dijo la voz glacial de Kuprian— que era ejecutor de las bajas obras del nihilismo.

Irguióse Natacha con nueva energía, de la cual se la hubiera creído incapaz una vez llegada a tal grado de desesperación, y levantó los puños sobre Kuprian diciendo:

—¡No es verdad! ¡Esa son mentiras, infamias, horrores de la policía! ¡Se trata de papeles amañados para perderle! ¡En su cuarto no había nada, de lo que decís! ¡Es imposible! ¡No es verdad!

—¿Dónde están los papeles? —preguntó con voz breve Feodoro.— Dádmelos inmediatamente. Kuprian: quiero verlos.

Kuprian se turbó un poco, y esto no pasó inadvertido para Natacha, que exclamó:

—¡Sí, sí! ¡Que los entregue! ¡Que los traiga, si los tiene! —añadió con salvaje alegría.— ¡No tiene nada! ¿Lo ves, papá? ¡Ya ves que no tiene nada! ¡A no ser así, ya me los habría arrojado a la cara! ¡No tiene nada! ¡Te digo que no

LA NACION

Santiago, 30 de Octubre de 1923

NECESIDAD DEL PRONTO DESPACHO DEL IMPUESTO SOBRE LA RENTA

El impuesto sobre la renta—como ya se ha dicho en varias ocasiones en estas mismas columnas — es el primer paso, un gran paso, en el camino de nuestra reforma tributaria. Resuelta la cuestión de la proporcionalidad y de la progresividad con la supresión del impuesto global, no queda ya, de hecho, después de la revisión efectuada en la Comisión del Senado, una razón fundada de discusión extensa. Nosotros mismos, partidarios de la progresividad y del impuesto global, dijimos muchas veces que, más que todo, interesaba el establecimiento del impuesto como medio de crear este nuevo organismo en nuestro régimen fiscal para atender a las necesidades del Erario.

En efecto, la razón inmediata del impuesto es la situación de la Hacienda Pública. El 1.o de Enero del presente año se tenía un déficit de 106 millones en billete. A la fecha, según la última exposición del Ministro de Hacienda, señor Subercaseaux, el déficit se mantiene áproximadamente en 110 millones en billete, de los cuales no menos de 80 millones serían exigibles en el año en curso. Para saldar el déficit parece difícil contar con una autorización legal para contratar empréstitos. En el Senado, en el último tiempo, se han formulado concretas declaraciones en tal sentido. Aún más, llegó a dictarse una ley—bastante imprudente, por cierto, y que nuevas leyes han contradicho en cada caso—que destinaba una parte apreciable de la renta salitrera a la cancelación de los empréstitos externos. Por tal motivo el Ministro señor Subercaseaux ha adoptado el camino de proponer, en su última exposición, una emisión de bonos con el carácter de anticipo del impuesto sobre la renta, los cuales, para confirmar su verdadero carácter de anticipo, servirían a sus tenedores a fin de cancelar las obligaciones creadas por el mismo impuesto. Es decir que, para el caso en que toda la contribución sobre la renta se pagase con los bonos respectivos, ellos quedarían amortizados totalmente en el término de dos años. Naturalmente, no todos los bonos serán invertidos, de inmediato, en el pago del impuesto. Pero la misma posibilidad de amortización en el plazo ya indicado de años, revela claramente que la medida propuesta por el Ministro de Hacienda no envuelve ningún peligro financiero, como sería el caso de un empréstito externo o de una emisión de bonos canjeables por billetes.

En este sentido, por consiguiente, debe mirarse el impuesto sobre la renta como el único medio práctico de saldar el déficit acumulado de 100 millones en billete y regularizar el pago de las obligaciones fiscales, incluso los sueldos de los empleados públicos.

En lo que se refiere ahora al efecto permanente del impuesto sobre la renta en nuestro sistema tributario, bastará recordar que el rendimiento calculado de 60 millones en billete equivale, en primer término, con 150 o|o de premio para el oro, al producto fiscal de una exportación de 700 mil toneladas de salitre, o sea, realiza ya, en una apreciable proporción, el programa financiero de eliminación de la renta salitrera de las entradas ordinarias.

En cuanto, ahora, a nuevas discusiones respecto a proporcionalidad o progresividad, o a permanencia o supresión del impuesto global—motivo de diferencia en el criterio de ambas Cámaras—ellas no tienen razón de ser ante la urgencia financiera del proyecto. La cuestión tendría importancia inmediata si acaso el rendimiento fuera fundamentalmente diferente en uno u otro caso. Pero el cálculo del rendimiento efectuado por la Dirección de Impuestos Internos señala 73 millones para el proyecto de la Cámara de Diputados y 64 millones para el proyecto modificado por la Comisión Especial del Senado. La diferencia no resulta ni de la supresión de la progresividad ni de la supresión del impuesto global. En realidad, la Dirección no ha podido calcular el efecto de estas dos últimas condiciones, por cuanto no ha podido disponer de datos para ello. Las diferencias entre uno y otro proyecto provienen de la reducción, en el proyecto del Senado, de la contribución sobre los bienes raíces ya excesivamente gravados y sobre las utilidades de la Industria y el Comercio. Esas disminuciones suman 15 millones. En cambio se aumenta en 5 millones la contribución sobre los sueldos. La diferencia total queda, en consecuencia, en 10 millones en contra del proyecto del Senado.

La reducción de 70 a 60 millones en el producto del impuesto no alcanza a una cifra que justifique una nueva revisión del proyecto. Considerando, por otra parte, las necesidades de la Hacienda Pública y la conveniencia de iniciar el impuesto con tasas bajas, no se encontraría ninguna razón en apoyo de una revisión de la ley para obtener mayores rendimientos.

Lo que se requiere, sí, es que el proyecto se discuta y se despache. Conviene más un rendimiento bajo obtenido desde luego, que un alto rendimiento problemático, y es por esto digna de aplauso la actitud del Senado que en la sesión de ayer avanzó en el estudio del proyecto en condiciones que permiten esperar su total despacho en las sesiones de la presente semana.

UN LIBRO DEL Pbro. DON ALEJANDRO VICUÑA PEREZ

Con el título "De la prensa diaria", acaba de salir a la circulación un libro en que aparecen artículos y reportajes del Presbítero don Alejandro Vicuña Pérez, miembro de la Arcadia Romana y autor celebrado de una serie de poemas, dramas, artículos, estudios jurídicos y otras obras literarias y periodísticas que le han granjeado una de las más destacadas e indiscutidas reputaciones literarias en nuestro país. Viene el libro precedido de un prólogo que se titula "El por qué de este libro", y que dice así:

"Arriesgada tarea la de recopilar artículos de prensa.

El prestigio que un escritor pudiera haber alcanzado con obras bien meditadas y cuidadosamente pulidas, debe sufrir un menoscabo considerable, cuando el mismo autor ofrece a sus lectores producciones pensadas al bullir del cerebro y escritas al correr de la pluma. ¿Y qué otra cosa son los artículos de la prensa diaria?

La misma inconsistencia material de las hojas periódicas parece indicarnos la vida fugaz y el destino de lo que llevan escrito: como las hojas secas, son arrastradas momentáneamente por el viento de la opinión, para confundirse luego con el polvo del olvido.

Sin embargo, por la rapidez y espontaneidad con que se escriben los artículos de diario, revelan ellos más exactamente la fisonomía del autor y reflejan con mayor fidelidad el momento en que se vive. Para juzgar a un hombre o una época, nada más seguro que estudiarios en sus actividades espontáneas, y ajenas por lo tanto, a todo artificio o disimulo. Esos artículos emanan la frescura y el perfume del heno recién cortado, delicia de los más refinados sibaritas. El cansancio que nos producen las líneas escrupulosamente trazadas, no se experimenta ante las frases del artículo diario, dictado por un entusiasmo sin control o por una acometividad, irreflexiva si se quiere, pero siempre atrayente y contagiosa. En las tareas periodísticas no hay tiempo para meditar, y mucho menos para pulir. Son esos artículos girones auténticos del espíritu del autor.

Sirvan los anteriores considerandos como una excusa por esta recopilación de algunos artículos o reportajes aparecidos en la prensa de esta ciudad. No quiero que ellos se pierdan para siempre, porque encierran las ideas más mías, y por lo mismo, más queridas para mí.

Si algún curioso investigador—y muy curioso tendrá que ser—en el correr de los años, fijara su atención en mi modesta persona literaria, le advierto desde estas páginas que no busque mi fisonomía moral en mis publicaciones históricas, oratorias o de controversia científico-religiosa: no la encontrará en ellas. En estas líneas estoy yo.

Aquí estoy, individualista empedernido, porque respeto la obra selectiva de la naturaleza, amo la dignidad humana y me interesa, no el bienestar sino el perfeccionamiento de la especie. Antes que una humanidad satisfecha y mediocre, prefiero una humanidad inquieta y doliente. Aquí estoy, escéptico ante las innovaciones sociales y más aún ante los innovadores, para muchos de los cuales no son aquéllas, sino **plataformas**, cuando no **formas** de obtener **plata**. Aquí estoy, burlón de vez en cuando contra la infinita tontera y vanidad humanas. Aquí estoy, impaciente y alarmado ante la palabrería hueca y estéril que nos invade, síntoma inequívoco de nuestra decadencia intelectual y moral, esfuerzo inútil en que se consumen las energías de la raza. Aquí estoy finalmente, respetuoso de las ideas ajenas, porque sé que el mundo es un inmenso signo de interrogación abierto en los espacios, que por lo mismo ha sido entregado a las discusiones de los hombres y que, haciendo salvedad de ciertas afirmaciones, nadie puede jactarse de haber tocado el fondo del pozo donde debe encontrarse la verdad.

No omitiré una razón de índole personal que me ha impulsado a hacer la presente recopilación.

Muchos de los artículos aquí publicados han sido objeto de réplicas por la prensa; y debo estamparlo con dolor, no todos los adversarios han gastado la lealtad a que como hombres y periodistas estaban obligados. Aprovechándose de la **unilateralidad** de los lectores, han desfigurado mis ideas, interpretado a su antojo mis intenciones, pretendiendo quizá dejarme en situación ambigua y desmedrada ante cierto público. Si han conseguido su objetivo no lo sé ni me interesa averiguarlo. A tales escritores he otorgado ya y reitero desde estas líneas, el más cristiano de los olvidos. Pero mientras tanto, yo deseo demostrar a esos lectores engañados que tales periodistas no tenían razón, y para eso, reproduzco tal cual vieron por primera vez la luz pública, los artículos o reportajes objetos de ataques injustos y tergiversaciones innobles.

Antes de terminar, entraré en una explicación solicitada por más de una persona.

La mayor parte de los artículos reproducidos en el presente volumen han sido publicados en "La Nación" de esta ciudad. Sólo dos, que inserto al final y que son artículos de **índole maligna**, aparecieron en "El Diario Ilustrado".

¿Cómo—se han preguntado algunos—un sacerdote ha preferido un diario liberal para colaborar en él?

Siento una marcada predilección por la oveja negra, por la oveja traviesa, que, llevada por la curiosidad o el espíritu de aventura, abandonó un día el aprisco, para explorar otros valles y montañas; oveja que más de una vez quizá, hastiada de la vida inquieta y nostálgica de la antigua paz, ha intentado volver al redil, pero no lo ha hecho, porque en vez de sentirse atraída por los silbos amorosos del pastor, escucha aullidos amenazantes que la alejan y amedrentan cada vez más.

Pues bien, hasta esa oveja descarriada, cuya vuelta al aprisco regocija el corazón de Dios más que la presencia de las noventa y nueve fieles; hasta ella, repito, he pretendido llegar en son de paz y de amistad, tratando de armonizar sus aspiraciones con las nuestras, lo que no es tan difícil como se imaginan comúnmente. Si existiera sólo el empecinamiento de la oveja descarriada, y no se complicara muchas veces con las exigencias desmedidas y los ímpetus belicosos de algunas ovejas que se jactan demasiado de su fidelidad, la vuelta al redil sería más llevadera, y veríamos día a día engrosar el rebaño que ya ralea.

Para llegar, pues, a esos espíritus que se han alejado de nuestros templos, de nuestros sacramentos, de nuestras enseñanzas y que tampoco aceptan nuestra prensa, he creído oportuno escribir en un diario como "La Nación", cuya honradez es una garantía para el prestigio personal del escritor más exigente, (1) y cuya universal aceptación asegura a sus artículos toda clase de lectores, sin distinción de credos religiosos o de tendencias políticas.

No tengo la pretensión de creer que he convencido a nadie, pero creo al menos haber contribuído a suavizar las asperezas de ciertas luchas, haber despertado una duda, un sentimiento de benevolencia en ciertos espíritus; y esto sólo ya es mucho y satisface ampliamente mis anhelos de escritor.

Ya lo saben esos lectores curiosos. He escrito en "La Nación" porque como sacerdote y como chileno me siento obligado a contribuir al acercamiento, a la mutua comprensión y a la compenetración de las diversas tendencias que nos dividen, abriendo así el camino a la futura y completa unidad de los que componemos la familia chilena.

Así, aunque no se realice el pensamiento de Jesucristo, de tener todos una misma fe, se realizará al menos el más vehemente de sus deseos, esto es, que vivamos en paz, gobernados por la suprema ley del amor.

Octubre 2 de 1923.

(1) Así lo han comprendido los Iltmos. Sres. Errázuriz, Edwards, Fuenzalida, Caro y Silva Lezaeta, cuyas publicaciones o reportajes han aparecido en "La Nación".

ALEJANDRO VICUÑA"

INFLUENCIA DE LA MARINA DE GUERRA EN EL PROGRESO INDUSTRIAL

por BOTHA.

El país ha tenido un progreso industrial que nadie lo puede negar, desde hace veinte años; este progreso no se habría podido verificar con tanta rapidez si no se hubiera contado con el personal que se ha educado en la Marina de Guerra.

El país no ha mantenido Escuelas Industriales en la cantidad suficiente para producir el numeroso personal que se habría necesitado. La Escuela de Artes y Oficios, que es el único establecimiento Industrial que poseemos, como máximo habrá dado el 10 o|o del personal que actualmente se emplea en las fábricas y trabajos técnicos.

Nadie piensa que si no hubiera existido esta educación técnica que ha adquirido el personal especialista en la Marina, se habría tenido que contratar en el extranjero hasta el personal inferior de las industrias que se han instalado en el país tanto eléctricas como mecánicas.

Como todos sabemos, un buque de guerra es una verdadera maestranza y el personal que ejecuta su aprendizaje en este medio, tiene que tomar cariño por la Mecánica, porque puede ver de cerca la ventaja que se obtiene cuando el hombre se dedica y trabaja en estos medios. Por ejemplo, los mismos conscriptos que hacen su servicio en la Armada hacen su trabajo un tanto por ciento en la Máquina y el resto en cubierta; así, nadie que conoce un buque moderno puede ignorar lo que se beneficia a estos hombres con el aprendizaje de la mecánica y electricidad objetiva.

Además del beneficio que se obtiene directamente para las industrias, la Marina Mercante, en su auge actual no tendría personal técnico preparado, porque no hay Escuelas especiales, siendo su única instrucción, el servicio que han hecho en la Marina de Guerra.

La Marina cuenta con las escuelas técnicas de Artillería, Torpedos, Telegrafistas, Maquinistas y sus Maestranzas de Talcahuano, Valparaíso y Punta Arenas. Todas estas Escuelas producen un personal técnico que sirve para la Marina, pero cuando dejan la institución, se encuentran preparados para desempeñarse en cualquier establecimiento industrial. Este personal, además de sus conocimientos técnicos posee el carácter disciplinario y organizado y gran iniciativa, y en sentido amplio de la palabra, posee todas las cualidades de un hombre civilizado; es decir, se le entrega a la vida civil un individuo completo y listo para desempeñarse en todas las actividades.

Del personal que ha pasado por estas Escuelas, más de un 60 o|o se retiran y hacen carrera en la Marina un 40 o|o, pues los exiguos sueldos y sus buenos conocimientos les hacen comprender que fuera de la Marina pueden obtener expectativas que el Estado no les da.

Por estas consideraciones se puede decir que el dinero que se gasta en mantener eficiente la Marina de Guerra, se aprovecha en darle eficiencia a las industrias del país. Además, este trabajo constante nos ha hecho mantener una Marina que da la seguridad al país en cualquiera situación difícil, que aunque nadie la desea, podemos encontrarla en nuestro camino de progreso comercial e industrial.

La Escuela Naval y la de Ingenieros, también están dando al país el personal superior que se está empleando en todas las industrias, ocupando puestos en la Dirección y Gerencia de los establecimientos.

Lo que más apena, a los que nos hemos formado y todavía tenemos el honor de pertenecer a esta institución, es ver que las personas, de quienes tenemos derecho a esperar un reconocimiento y conocimiento del valor eficiente que ha representado la Marina en el progreso del país, constantemente se expresen ya sea en las Cámaras o en la prensa, que el dinero que se gasta en las instituciones armadas es perdido; esto nos ha movido a decir a grandes rasgos el gran valor del factor que ha representado esta institución en el progreso del país.

Si nosotros, como todos los que realmente saben gobernarse, tuviésemos estadísticas que son las que indican el camino real que se debe seguir y las que demuestran los errores que se han cometido, éstas les dirían a los parlamentarios y a los hombres que nos gobiernan, la contribución y enseñanza en todo orden que la Marina nos ha dado.

Deseamos y pedimos a nuestros gobernantes que por deferencia al sacrificio que esta institución hace por el país hagan justicia y no se expresen con tanta ligereza de lo que ella representa y ha representado. La Marina, hoy más que nunca, se preocupa de mantener en el alma popular una moral que es tan necesaria en la situación actual. Este aprendizaje lo reciben a una edad que permite objetivamente mostrar los beneficios que le significan seguir un buen camino moral y tener cariño por el trabajo material.

B.

DIFICULTADES SOBRE EL TRANSITO

Existe en Chile una casta de caballeros de buena voluntad, que no pertenecen a la prensa. Pero que están empeñados en que el público se imponga de lo que ellos piensan sobre cada cuestión de actualidad.

Cuando estos caballeros, toman las cuestiones por la cola, perturban su clara solución en vez de facilitarla.

Hago una excepción, respecto del señor don Carlos Castro Ruiz, cuyo talento y versación en estas materias están reforzados por una prolongada residencia en los Estados Unidos. Está a un millón de leguas de ese grupo que defiende ideas generales con palabras huecas y cuyos miembros fueron llamados por el inolvidable Joaquín Díaz: "Estimables perros de Terranova con medalla de salvamento".

Ese grupo es el terror de los diarios, cada vez que se trata en sus columnas de algún asunto que interese al público.

Pero no puedo perdonar al estimable ex-subsecretario y cónsul en Estados Unidos, dos cosas:

La primera es este párrafo de su colaboración de ayer en "La Nación": "Un defensor de esa libertad ha creído preferible la situación actual de falta de todo control, a las disposiciones de elemental buen orden que acaba de dictar el señor Prefecto".

Uno se siente tentado a creer que el señor Castro Ruiz viene bajándose de la luna.

Lo que en este diario he combatido es el peligroso abuso de arrestar en la calle a las personas, sin orden escrita alguna, por infracciones que "cometieron el otro día".

Es atentatorio a las garantías públicas.

En lo demás se ha aplaudido entusiastamente al señor Prefecto, que en este caso no necesita que nadie le defiende, porque cuenta con la simpatía y la admiración públicas.

El segundo punto imperdonable, se refiere a la escasez de remedios sugeridos por el señor Castro.

Nos dice que él vió adoptar medidas draconianas contra los automovilistas imprudentes. Por ejemplo dotar de motocicletas a los policiales de Nueva York, para cazar a esos motoristas relámpagos.

Es decir crear dos peligros para el público. El del automovilista que huye y el del motociclista que le persigue.

Pero guarda silencio sobre las reglamentaciones adoptadas con respecto a los peatones.

El loco que atropella con un auto puede resultar un criminal. Pero el distraído que se deja caer de repente entre las ruedas de un vehículo, también debe ser reglamentado.

Pudo decirnos el señor Castro Ruiz que en Nueva York y demás ciudades americanas, está prohibido a los peatones atravesar las calles en la mitad. Deben hacerlo protegidos por la policía en las esquinas.

Y el que infringe esta disposición carga con las consecuencias. ¿Por qué no reglamentar en Santiago al que va de a pie al mismo tiempo que al que va en coche?

Entretanto lo discutido por nosotros es algo muy distinto. Puede ser una cuestión baladí, pero sus proyecciones tienen un alto interés cívico.

Puede ser magnífica, como en realidad lo ha sido, la intención que se ha tenido en vista. Pero los funcionarios públicos no pueden arrogarse en nombre de sus buenas intenciones ni la facultad de interpretar la ley ni la de trastornar el régimen constitucional.

Yo creo que aun la defensa de la vida de los individuos, vale menos que la defensa de las libertades fundamentales de las democracias.

Ningún funcionario puede arrogarse facultades que la ley expresamente no le confiera.

Ningún ciudadano puede ser detenido sino en delito infraganti o en virtud de orden de autoridad competente.

Mandarlo buscar sin orden judicial por la policía, al día siguiente, al subsiguiente o en los demás, es lo que hemos condenado.

Si el procedimiento se extiende mañana en cualquiera provincia, en un día de elecciones, puede un gobernador o un prefecto mandar traer arrestado a cualquier ciudadano porque en un día anterior entró a caballo a la plaza o escupió en la calle.

Si establecemos la válvula del arresto, sin orden competente, por faltas o infracciones pretéritas, barrenamos el sistema entero de las libertades públicas.

Esto es lo que seguimos sosteniendo.

No hay entonces el derecho de torcer la cuestión, diciendo que lo que se ataca es la nobilísima campaña del Prefecto contra la velocidad exagerada de los autos.

Todo lo que se haga por arrestar al culpable en el momento mismo del delito, o en su persecución acto-continua, es santo y bueno.

Que en este caso sean inexorables con él.

Pero que si ello no se obtiene, que al día siguiente se respete a la ley en sus disposiciones terminantes sobre la citación, detención y prisión.

Es lo que se hace en todos los países del mundo. Al infractor, que no es por cierto un bandi se le cita. Si no comparece, lo ll van con la policía, previa ord de prisión.

Que se entienda entonces que hemos estado sosteniendo.

Las medidas son buenas. P su aplicación se resiente de inco venientes que seguramente ya tán corregidos.

La prensa tiene entonces q hacer presente esos hechos. Y n die tiene el derecho de protest en nombre de las buenas intenci nes. Ningún fin podrá justific jamás los medios.

Si hay un grave defecto, u inmensa laguna en nuestra leg lación, como somos los primer en creerlo, que se pida al Co greso la reforma de la ley.

Eso es lo correcto y lógico.

Es duro, es triste que cuan se defiende una causa republic na, salten a la palestra las pers nas de buena voluntad que no h tenido tiempo de leer los diari para atribuir intereses mezquin a los que también cumplen c su deber dentro del concepto vico.

Escritas las líneas anteriores h mos sido informados de que el ñor Prefecto, con el celo admi ble que le caracteriza, ha adop do disposiciones que aclaran p fectamente el sentido de su h mosa campaña contra los infra tores y que están perfectame armonizadas en el derecho púb co sin perder nada de su seve dad.

E.

Vendo
100 Cuadras Regadas
a 1 legua de Linares

6 regadores permanentes y 4 o 5 por turno del río ANCOA. Edificios varios (casa-habitación, galpón, posesiones de inquilinos, etc.)

Vendo con $ 50,000 al contado, reconociendo deuda hipotecaria de $ 15,000 y el resto a dos años plazo.

Precio: $ 100,000

Sección Fundos
CARLOS OSSANDON B.
CASILLA 1080 — — BANDERA 168

Viña San Pedro
(J. G. Correa Albano)
Es la marca mas acreditada

GARRETT
DE 14 H P.
ROBEY de 10 H. P.
de verdadera ocasión, vendo.
SAZIE 2409
SANTIAGO

LABORATORIO CLINICO
— DEL —
Dr. Leonidas Corona T.
Delicias 868. Teléfono 2483

Reacción Wassermann, Sección de Química. Sección de Bacteriología.

AUTOVACUNAS

Tratamiento de las bronquitis crónicas.

ULTRA
HABANO
$ 1,40

$ 15 las 100 Hojas

de papel carbónico de fabricación inglesa, recomendamos su buena calidad.

En varios colores, tamaño carta u oficio.

Solicite una muestra.

Curphey & Cía. Ltda.
SANTIAGO, AHUMADA 200,
VALPARAISO, BLANCO 637

CHACRA DE OCASION

Vendo chacra de 17 cuadras regadas con primeras aguas y muy cerca de **LOS ANDES**. Suelos de migajón, sembrados de alfalfa en su mayor parte. Casas habitaciones, posesiones de inquilinos y bodega.

DEUDA HIPOTECARIA. PRECIO: $ 115,000
ADOLFO RIQUEZ N.— MORANDE 322

IODOGENOL
PEPIN

Medicamento científico y de gran valor te[illegible], muy agradable a tomar, se emplea lo mismo si se trata de niños que si se trata de personas adultas. SUSTITUYE A TODOS LOS MEDICAMENTOS con base de YODO (jarabes y vinos yodados o yodotánicos, aceite de hígado de bacalao, yoduro de potasio, etc., etc.), y es muy preferible a ellos.

El Iodogenol Pepin

NO HA PODIDO SER IGUALADO NUNCA
los médicos lo dirán.
EN VENTA EN TODAS LAS DROGUERIAS Y BUENAS FARMACIAS

Agente: VICTOR CORRY,
SUCESOR DE CASA M. ARDITI Y CIA.
CASILLA 78-D —:— MONJITAS 739 —:— SANTIAGO

FUNDOS Y CHACRAS

VENDO LOS SIGUIENTES:

5 EN LOS ANDES
6 EN SAN FELIPE
5 EN LIGUA
5 EN RAMAL CALERA
3 EN PETORCA
2 EN LIMACHE
6 EN CASABLANCA
2 EN LLAY-LLAY
3 EN QUILLOTA
25 EN SANTIAGO
3 EN SAN BERNARDO
2 EN NOS
6 EN RAMAL MELIPILLA.
4 EN BUIN
5 EN PAINE
8 EN RANCAGUA
2 EN GRANEROS
4 EN REQUINOA
3 EN ROSARIO
4 EN RENGO
2 EN PELEQUEN
3 EN LAS CABRAS
5 EN NANCAGUA
6 EN SAN FERNANDO
2 EN TINGUIRIRICA
5 EN CHIMBARONGO
10 EN CURICO
4 EN MOLINA
15 EN TALCA
7 EN LINARES
5 EN PARRAL
10 EN CHILLAN Y SAN CARLOS
15 EN CONCEPCION Y RAMAL DE CHILLAN A TOME
4 EN ARAUCO
15 EN BIO-BIO
6 EN MALLECO
10 EN CAUTIN
2 EN ANGOL
3 EN RENAICO
22 EN VALDIVIA
8 EN OSORNO Y LLANQUIHUE

ALEJANDRO GREENE CRUZAT
SECCION FUNDOS
ALEJANDRO GREENE VALVERDE
TEATINOS 86 — CASILLA 3722

Cañería Inglesa
Negra y galvanizada,
en todas dimensiones
OFRECE:
Fundición Libertad - Libertad 53-58

Vacunas "Lignieres"

CONTRA CARBUNCLO SINTOMATICO Y BACTERIDIANO

Patentadas y controladas por los Gobiernos de Argentina, Uruguay y Brasil.

Premiadas en Francia, Bélgica e Italia.— Preparadas especialmente para Chile con microbios del país.

Recomendada por VETERINARIOS, AGRONOMOS y HACENDADOS.— Más de

250,000 dosis

vendidas en cinco años, sin un sólo fracaso, constituyen para el hacendado la mejor garantía.

Además, NAFTO CARBOL, desinfectante y antisárnico, Mamitolina, pasta para ubres, polvos digestivos, empacho, terneros, cáusticos, embrocaciones, tónicos, sueros y vacunas en general.

Castradores señaladores, marcas, numeraciones, descornadores, etc., etc.

Pidan "EL MANUAL DEL HACENDADO", con folletos y Catálogos, al
ESTABLECIMIENTO VETERINARIO
L. Schmidt Herman
SAN ANTONIO 457.— SANTIAGO.— TELEF. 3649

VINOS
Errázuriz - Panquehue

Sólo para paladares delicados.
Pida estos exquisitos vinos al agente en Santiago.

Luis González Z.
SANTA ROSA 835.— TELEFONO 161, Matadero

PROPIEDAD
DE
RENTA

VERDADERA OCASION

Vendemos regia propiedad de renta compuesta de 14 casas y dos almacenes en Av. Manuel Montt, recién construída, no pagan contribución ni haberes, ni alcantarillado por estar declarada higiénica.

Produce actualmente $ 12,000 al año, pudiendo aumentar esta renta. Debe $ 48,000.

PRECIO: $ 85,000
Luis Silva Cortés y José Luis Silva
AGUSTINAS 1125

GLOBEOL

Regenerador de la sangre. Asegura la reconstitución de los elementos alterados del organismo. Especialmente indicado en Anemia, Neurastenia, Cardiopatías.

Agente depositario para Chile:
Víctor Corry — Monjitas 739 — Santiago

DIPUTACION RADICAL POR BIO-BIO

LO QUE NOS DICE EL DIPUTADO DON MANUEL SERRANO, SOBRE LA ELECCION INTERNA DEL DOMINGO ANTEPASADO

El diputado don Manuel Serrano nos escribe:

"En el número del Domingo recién pasado, "La Nación", publica una conversación con el señor don Carlos Alberto Ruiz "sobre la situación que se habría producido en la provincia de Bío-Bío con motivo del resultado de la lucha interna radical."

"El señor Ruiz, habría comenzado excusándose de manifestar opinión por el momento, ya que el resultado **definitivo** de la elección ha sido **sometido** a la Junta Central del partido!!

"A continuación agrega, mi distinguido contrincante, que el resultado actual es sólo **transitorio**; y, olvidándose de que había manifestado no decir nada, sobre lo que se le interrogaba, entra en materia y de unos cuantos tajos y reveses barre con la elección de Bío-Bío, ya que, según su sentir, **algunas** asambleas no tenían derecho a tomar parte en la votación y en **otras** se ha cometido irregularidades que vician su resultado.

"Si consideramos que las asambleas de Bío-Bío son sólo seis, cabe preguntarse, cuáles de estas han escapado a la ira huracanada de mi adversario de ayer?

"Según el señor Ruiz, en esta elección habría dos resultados: uno **transitorio**, que se produjo ya y que terminó proclamando candidato a diputado al que estas líneas escribe; y otro **definitivo**, que está por producirse y que lo producirá la Junta Central, proclamando como candidato definitivo a diputado a otro que no sea el que fué proclamado ya. ¿A quién será?

"¿En qué se basa el señor Ruiz para discurrir con tan exquisita sutileza?

"En qué el resultado definitivo de la elección ha sido sometido (?) a la Junta Central del partido!!

"¿Qué pretende el señor Ruiz con afirmar semejante inexactitud?

"Al formular estos cortos comentarios a la conversación que tuvo "La Nación" con el señor Ruiz, me formé el propósito de no entrar a discurrir sobre el fondo mismo de la elección; propósito que se formó también el señor Ruiz y que quebrantó en seguida.

"No caeremos nosotros en la misma inconsecuencia y bástenos decir que las seis asambleas de Bío-Bío y sus respectivos asambleístas, estaban autorizados por la Junta Central para tomar parte en la votación y que lejos de haberse inflado la votación, cerca de un 10 por ciento de asambleístas con derecho a voto, no lo hizo.

"Con relación a lo que pomposamente se llama "informe sobre la elección de Nacimiento", no tengo sino decir que los tres caballeros que lo firman, no formularon ningún reclamo durante la votación y no se dejó constancia de nada en el acta del escrutinio, porque de nada tenían que reclamar, lo que implícitamente importa el reconocimiento de la corrección con que se procedió.

"Termino, haciendo votos porque concluya aquí el comentario sobre esta elección. No querría verme obligado a salir nuevamente a la prensa y demostrar con hechos, citando nombres de personas de figuración pública en Bío-Bío y un sinnúmero de detalles más que evidencian, que si hubo alguien que tendría derecho a quejarse de procedimientos irregulares sería el candidato victorioso hoy y que se calla en obsequio de intereses que no son los personales de los candidatos, sino los superiores del partido. — (Fdo.)— Manuel Serrano."

REGISTROS ELECTORALES

LA COMISION DE PRESIDENTES DEL CONGRESO SE REUNIRA HOY A LAS 7 P. M.

Como lo informamos en una de nuestras anteriores ediciones, la Comisión de Presidentes del Congreso se reunirá esta tarde a las [illegible], en la Presidencia del Senado, para seguir considerando las numerosas reclamaciones de las Juntas Inscriptoras, respecto de la distribución de Registros que ha hecho el Presidente del Senado.

Se recordará que en la reunión celebrada por esta Comisión el Jueves último, el Vice-Presidente de la Cámara de Diputados, señor Adrián, formuló indicación concreta para que se aumentara desde luego el número de registros de cada Junta a fin de permitir la inscripción del 20 o|o, según se discutió en el acuerdo tomado por la Comisión el 23 de Mayo último, quedando a salvo la facultad de las Juntas para solicitar nuevos Registros cuando fuere posible inscribir hasta el 30 o|o de la población de varones, según lo ordena la ley.

Según las reclamaciones de las Juntas Inscriptoras, los Registros que se envían por orden del Presidente del Senado sólo permitirían la inscripción de un 10 o|o o un 12 o|o máximum de la población de varones capaz de adquirir los derechos de la ciudadanía activa.

Se nos informa que los miembros de la Mesa Directiva de la Cámara de Diputados tienen el propósito de obtener que tan delicada cuestión se resuelva hoy pues, sólo faltan dos días para que las Juntas Inscriptoras empiecen a funcionar.

Directorio General Demócrata

Hoy Martes, celebrará sesión ordinaria este Directorio para seguir ocupándose de los diversos asuntos pendientes, que tiene en tabla.

Junta Ejecutiva Conservadora

Por encontrarse ausente de la capital el Presidente del partido, don Juan Enrique Concha, la Junta Ejecutiva Conservadora ha aplazado para mañana a las 10.45 A. M., la sesión ordinaria que le correspondía celebrar esta tarde.

Candidaturas Balmacedistas Aliancistas por Maule

La Mesa Directiva del Partido Liberal Democrático Aliancista ha fijado el Domingo próximo como fecha en la cual las Asambleas del Partido, de Maule, deben realizar la elección interna del candidato a senador y las de la Agrupación de Cauquenes, Constitución y Chanco, de candidato a diputado.

Se nos informa que será elegido candidato a senador don Héctor Zañartu Prieto, y a diputado, don Guillermo del Río.

Diputación Radical por Chillán

Como estaba anunciado, el Domingo último se realizó por las Asambleas Radicales del departamento de Chillán, la elección interna de candidato a diputado. Concurrieron a disputarse el triunfo los señores Roberto Pouchucq, actual diputado por ese departamento y don Mardoqueo Yáñez, correspondiendo el triunfo por gran mayoría, según nos lo ha comunicado nuestro corresponsal al señor Pouchucq.

"Chillán.—"La Nación".—Ayer Domingo se realizó la elección interna de candidato radical a diputado por Chillán. Triunfó por gran mayoría el actual diputado don Roberto Pouchucq.—**Corresponsal**".

Por su parte, el señor Pouchucq recibió el siguiente telegrama:

"Chillán.— Señor Roberto Pouchucq.—La Asamblea Radical lo ha elegido nuevamente su candidato a diputado por una gran mayoría. Felicitámoslo calurosamente.—(Firmados) **Alamos Barros.—Mora.—Quintana**".

Proclamación de don Nolasco Cardenas

Nuestro corresponsal, nos informa:

"VALDIVIA. — "La Nación". — Los demócratas unidos de Corral, reunidos ayer con asistencia de los regidores del Partido y de delegaciones de la Agrupación de Valdivia, hicieron la solemne proclamación de don Nolasco Cárdenas como candidato a diputado para el próximo período legislativo.

"En esta asamblea, el señor Cárdenas dió cuenta de su mandato parlamentario, constituyendo ella un documento de gran importancia política. Fué aprobada por aclamación y grandes aplausos.

"Terminada la asamblea se sirvió en casa de don José Lovera un gran banquete, al cual concurrieron más de cien correligionarios del señor Cárdenas. Se pronunciaron entusiastas y calurosos discursos, en medio de grandes vivas a la Alianza Liberal y a sus candidatos.

"La candidatura del señor Cárdenas tiene en la provincia una situación perfectamente clara y segura, estimándose ilusoria la campaña que de supeditarlo hacen otros candidatos.

"El señor Cárdenas recorrerá próximamente algunas comunas con el objeto de dejar organizados los trabajos de las inscripciones. — Corresponsal".

Asamblea Liberal Doctrinaria

De orden del señor presidente de la Asamblea Liberal doctrinaria de Santiago, se ha citado el Directorio de esta colectividad política para hoy Martes, a las 6.30 de la tarde en el Club Liberal.

Se encarece la asistencia porque en la reunión se tomarán importantes acuerdos relacionados con las próximas inscripciones electorales.

Diputación Liberal Aliancista por Bío-Bío

Nuestro corresponsal, nos informa:

"LOS ANGELES. — "La Nación".— Ayer Domingo a las 4 P. M., la Asamblea Liberal de Los Angeles celebró sesión extraordinaria en el Teatro, con numerosa y escogida asistencia, para oír la cuenta que de su mandato debía rendir el Diputado don José Maza. La Asamblea aprobó esta cuenta y tributó al señor Maza un voto de aplauso. Acto continuo se procedió a proclamarlo candidato a Diputado para el período 1924-1927.

"A las 9 P. M., se ofreció al candidato señor Maza un gran banquete en el Club de La Unión, al cual concurrieron además distinguidos representantes de los demás Partidos de la Alianza. La manifestación fué ofrecida en un conceptuoso discurso por don Fortunato de la Maza, contestando el festejado en brillante improvisación. Ambos oradores fueron muy aplaudidos.— Corresponsal".

Convención Radical de Melipilla

El presidente de Asamblea Radical de San Bernardo ha remitido a los presidentes de las asambleas Radicales de Melipilla y San Antonio, la siguiente comunicación:

"San Bernardo, 29 de Octubre de 1923.— Señores presidentes de las Asambleas Radicales de Melipilla y San Antonio.— Señores presidentes:

En la prensa de hoy he leído que en la ciudad de Melipilla ha tenido lugar ayer una Convención Radical de las Asambleas de La Victoria, Melipilla y San Antonio.

"La Asamblea de San Bernardo, que tengo la honra de presidir no ha tenido conocimiento de la indicada Convención, pues, no ha recibido comunicación ni invitación alguna para concurrir a dicho acto, lo que me extraña altamente.

"De consiguiente, si esta Asamblea no ha tenido conocimiento de la mencionada reunión, no ha podido nombrar delegado de su seno para concurrir a esa Convención y hacer declaraciones en su nombre y, si como lo dice "El Mercurio", es efectivo que el señor Arturo Pardo Correa u otras personas se han presentado allí y hecho las declaraciones de que se da cuenta, habrían realizado una acción indebida y absolutamente incorrecta.

"En consecuencia, mientras cito a la Asamblea para que tome el acuerdo que estime conveniente sobre el particular, en mi carácter de presidente de ella, me apresuro a desautorizar en la forma más terminante y categórica al señor Pardo Correa y a cualquiera otra persona que se hubiere presentado a la citada reunión en el carácter de delegado nuestro y todas las declaraciones que hubieren hecho, atribuyéndose una representación que nadie les ha otorgado.

"Atentamente tiene la honra de saludar a Uds. S. S. S.— (Firmado).— **Luis R. Jimenez**, presidente de la Asamblea Radical de San Bernardo."

A Puchacay

Por el nocturno de ayer se dirigió a Puchacay, el diputado por ese departamento, don Pedro Rivas Vicuña, con el objeto de dar cuenta ante sus electores de su mandato parlamentario.

La jira de los presidentes de la Unión Nacional

PROCLAMARON AYER EN VICTORIA, PUA Y CURACAUTIN LA CANDIDATURA SENATORIAL DEL SEÑOR DON CARLOS WERNER

(De nuestro Enviado Especial, por Telégrafo)

Los presidentes de la Unión Nacional, continuando su jira por la provincia de Malleco, visitaron ayer las ciudades de Victoria, Púa y Curacautín, donde procedieron a proclamar a los candidatos a senador y a diputados que dicha combinación presentará en Marzo próximo.

Nuestro Enviado Especial nos ha remitido, acerca de estas actividades las siguientes informaciones telegráficas:

EN PUA

"Victoria.—"La Nación". — Los presidentes de la Unión Nacional y los candidatos señores Werner, Morales y Smitsman y comitiva partieron desde Traiguén en tren especial, a las 9.30 de la mañana, deteniéndose en Púa, donde eran esperados por una gran manifestación. Los dirigentes unionistas locales invitaron a los presidentes y candidatos a una copa de champaña en el hotel, donde se pronunciaron entusiastas discursos por el triunfo de la Unión Nacional—**Enviado Especial**".

EN VICTORIA

"Victoria.—"La Nación".—Llegamos a esta ciudad, a las 12.15 P. M. En la estación eran esperados los presidentes y candidatos unionistas por una gran manifestación, con bandas de músicos, banderas chilenas, encontrándose estacionado fuera de la estación un numeroso piquete de caballería. Desde la estación se organizó un desfile, que siguiendo por la calle principal y la Plaza de Armas llegó hasta el teatro, que estaba totalmente ocupado en todas sus localidades y donde se efectuó la proclamación de los señores Werner y Morales. Con este motivo usaron de la palabra don Manuel Huerta, presidente liberal unionista, los señores Werner y Morales, don Roberto González, don Samuel Claro y varios oradores más.

"Terminado el acto, los presidentes y candidatos se trasladaron, en medio del desfile al Hotel Royal, donde se realizó un banquete de más de 200 cubiertos. La manifestación fué ofrecida por el señor Huerta y agradecida por don Luis Claro Solar. Hablaron don Ladislao Errázuriz, don Juan Enrique Concha, don Jorge Podlech, don Jorge Avalos, don Julio Mansoulet Hidalgo, quien cerró la manifestación.—**Enviado Especial**".

EN CURACAUTIN

"Curacautín.—"La Nación".— A nuestra llegada a esta ciudad esperaban a los presidentes y candidatos de la Unión una numerosa concurrencia, jinetes y bandas de músicos, organizándose un desfile hasta el teatro, donde se efectuó la proclamación de los señores Werner y Morales, por el señor Exequiel Torres, presidente del Partido Liberal Unionista.

"Usaron de la palabra en este acto los señores Virgilio Morales, Ladislao Errázuriz, Jorge Avalos y otros más. El teatro estaba lleno, notándose mucho entusiasmo.

"Terminada la sesión los presidentes y candidatos fueron invitados a unas espléndidas once y a una copa de champaña.

"Durante la sesión de proclamación, la Asamblea se puso de pie con solemne silencio, en homenaje a la memoria del dirigente unionista don J. Ignacio Cortés, fallecido ayer.—**Enviado Especial**".

REGRESAN

"Victoria.—"La Nación".—Entrada la noche hemos regresado de Curacautín.

"Los Presidentes y candidatos reanudarán mañana sus visitas a otros puntos de la provincia.

"Por el tren de esta tarde, regresaron a Santiago don Manuel Hederra y don Samuel Claro Lastarria.—**Enviado Especial**".

DIRIGENTES DEMOCRATAS EN CURACAUTIN

"Curacautín.—"La Nación".— En estos momentos llegan a ésta el diputado señor Vargas Márquez y el candidato demócrata don Juan Araya Escón. Fueron esperados en la estación por sus numerosos correligionarios dirigiéndose al Club de la Agrupación, donde se ha celebrado una importante reunión política para proclamar al señor Araya Escón, candidato a diputado.—**Enviado Especial**".

UN TELEGRAMA DEL SEÑOR CHANKS

Hemos recibido del diputado señor Chanks, el siguiente telegrama:

"Traiguén.—"La Nación".—Ha fracasado ruidosamente la proclamación del señor Werner por los elementos unionistas. El pueblo de Traiguén, que es netamente aliancista, ocupaba todas las localidades del teatro y con gran cultura y silencio oyó los discursos, haciendo al final de ellos grandes y entusiastas manifestaciones en honor de la Alianza Liberal y de sus candidatos, lo cual causó viva molestia en los dirigentes de la Unión, quienes dieron orden al Prefecto de Policía para que hiciera despejar el teatro.

"La policía, obrando con gran tacto y discreción, negóse a cumplir dicha orden, evitándose así acontecimientos que pudieron ser de dolorosas consecuencias.

"Terminada la sesión, el pueblo se retiró en perfecto orden dando vivas a S. E. el Presidente de la República, a la Alianza Liberal y al candidato a senador y diputados por la provincia.

"Los discursos de los dirigentes unionistas se caracterizaron por los hirientes conceptos que tuvieron sobre los hombres de Gobierno y de la Alianza Liberal.

"Debo denunciar la activa y pública intervención del juez de letras, don Belarmino Ormeño, en contra de la Alianza Liberal. Los dirigentes unionistas conferenciaron con él largamente y después se dirigieron a la Notaría para notificar al Notario que no entregara los Registros a la Junta Inscriptora de Purén, constituída legal y legítimamente con mayoría aliancista, sino a la falsa formada por elementos unionistas.

"Me he dirigido al Gobierno solicitando se ordene una visita de un Ministro de Corte al Juzgado del señor Ormeño, que investigue su conducta parcial e interventora, en la cual ha llegado hasta encabezar el desfile que los unionistas hicieron en esta ciudad en honor de sus Presidentes.—(Firmado) **Oscar Chanks**".

Diputación Balmacedista Unionista por Bío-Bío

Nuestro Corresponsal, nos informa:

"LOS ANGELES. — "La Nación".— La fracción unionista del Partido Liberal Democrático proclamó ayer al señor don Víctor Gallardo González, candidato a Diputado.—Corresponsal".

Intervención en San Clemente

Nuestro Corresponsal nos informa:

"Talca.— "La Nación". — En vista de graves denuncios sobre la intervención que estarían preparando los elementos coalicionistas de San Clemente, para impedir y burlar la inscripción electoral y que estarían comprobados con la actitud del presidente de la Junta Inscriptora de dicha comuna que ha rechazado los poderes de los vocales aliancistas, los presidentes de los partidos de la Alianza se han dirigido al Gobierno en demanda de amparo.— Corresponsal."

Juntas Inscriptoras

(De nuestros corresponsales, por Telégrafo)

"Rere.—"La Nación".—Se constituyó la Junta Inscriptora de Talcamávida, siendo todos sus miembros aliancistas. Esta era la última Junta que debía constituirse, quedando todas, en consecuencia, totalmente aliancistas, a excepción de la de Yumbel cuyo secretario es unionista.—**Corresponsal.**"

YUNGAY Y EL CARMEN

"CHILLAN. — "La Nación". — Las Juntas Inscriptoras de Yungay y El Carmen quedaron constituídas en la siguiente forma:

YUNGAY.—Presidente, don Guillermo Stevens, radical; Secretario, don Manuel Salazar, liberal; Comisario, don Antenor Moreno, radical.

EL CARMEN.— Presidente, don Fernando Stevens, radical; Secretario, don Juan Antonio Benavente, liberal; Comisario, don Julio Mutis, radical.—**Corresponsal**"

TOCONEY

"Curepto. — "La Nación". — La Junta Inscriptora de Toconey quedó constituída así: presidente, don José de la C. Garrido; secretario, don José Manuel Salcedo; comisario, don Julio Garrido. El Juzgado declaró nula esta Junta y citó nuevamente a los mayores contribuyentes, quedando definitivamente constituída la Junta así: presidente, don Juan R. Herrera; secretario, don José María Velasco; y comisario, don Celedonio Baez.—**Corresponsal.**"

DALCAHUE

"Dalcahue.— "La Nación". — Se constituyó la Junta Inscriptora designándose presidente a don Ignacio Sierpe; comisario don Baldomero Bórquez, y secretario don Augusto Kamaun. — **Corresponsal.**"

Crema Araucana

Quita manchas, pecas, espinillas y empeines de la cara.

Pídase en todas las Boticas.

Desde esta fecha
El valor de las suscriciones a "LA NACION" y "LOS TIEMPOS", será el siguiente:

"LA NACION"
ANUAL .... $ 60.00 | TRIMESTRAL . $ 17.00
SEMESTRAL .. $ 32.00 | EXTRANJERO . $ 120.00

"LOS TIEMPOS"
ANUAL .... $ 45.00 SEMESTRAL .... $ 24.00
TRIMESTRAL .. $ 13.00
O-27

PROXIMAS ELECCIONES

INTERNAS RADICALES

Por disposición de la Mesa Directiva del Partido Radical, las Asambleas que se indican verificarán sus elecciones internas de candidatos a parlamentarios en las fechas que se expresan a continuación:

Provincia de Arauco: el 5 de Noviembre, elección de candidato a senador. El 15 del mismo mes, elección de candidatos a diputados.

El cargo senatorial será disputado por los señor Remigio Medina Neira, presidente del Partido y Jorge Hunceus Gana.

Las dos candidaturas a diputados que han correspondido al Partido Radical, en los pactos de Alianza, serán disputados por los señores Juan Antonio Ríos, Eudocio Rivas, Armando Hernández, Germain Domínguez, Jorge Ebensperger, Pedro Ellesertch y Adolfo Bruna.

Provincia de Atacama: el 4 de Noviembre se realizará la elección de candidatos a diputados (2) Son candidatos en la lucha interna los señores Nicolás Marambio Montt, José Dolores Vásquez, Desiderio González Ossandón, y Ernesto Michaels Cabero.

Diputación Demócrata por Concepción

Nuestro corresponsal nos informa:

"Concepción.— "La Nación". — El siguiente fué el resultado de la elección del candidato demócrata a diputado por Concepción: Por don Arturo Co[illegible]lán, 490 votos; por don Luis A. Aravena, 241 votos; y por don Armando Merino Oñate, 189 votos. Tomaron parte en la votación 922 asambleístas, cuya mayoría absoluta es de 462 votos.

"Se han producido reclamaciones respecto de la elección en Hualqui, las que serán elevadas al directorio general.

"De acuerdo con las disposiciones reglamentarias el Domingo próximo se reunirán en Concepción, los presidentes y secretario de las agrupaciones de Penco, Hualqui y Concepción, para hacer el escrutinio y hacer la proclamación del candidato que ha obtenido la mayoría absoluta. — Corresponsal."

Diputación Conservadora de Itata

Acerca de la elección realizada el Domingo último por las Asambleas conservadoras de Itata, de candidato a Diputado, hemos recibido las siguientes comunicaciones:

"Quirihue. — "La Nación". — De acuerdo con las bases enviadas por la Junta Ejecutiva Conservadora, se verificó la elección interna de candidato a Diputado, obteniendo el señor Tomás Menchaca Lira 298 votos y el señor Pablo Larraín Tejada, 229. —(Firmado). — **Alfonso Naranjo Avendaño**, Presidente de la Asamblea conservadora".

"Quirihue. — "La Nación". — Informaciones telegráficas recibidas aquí informan que los diarios de Santiago anuncian el triunfo de don Pablo Larraín Tejada en la asamblea verificada ayer, por 70 votos sobre el candidato señor Menchaca Lira. Debemos aclarar que el escrutinio se verificó a las diez de la noche, hora en que los Telégrafos se encontraban ya cerrados, y por lo tanto que esas informaciones, desde luego falsas, estaban convenidas por los partidarios del señor Larraín. El verdadero resultado es: por el señor Menchaca Lira, 298 votos; por el señor Larraín Tejada, 229, o sea, triunfa el señor Menchaca Lira por 69 votos. Esperamos se servirá publicar este resultado. — (Firmados). — **Alfonso Naranjo Avendaño**, Presidente Partido Conservador Itata. — **Nazario Pantoja, Carlos Vargas, Darío Andrade, Wenceslao Contreras, Manuel Alarcón, Ernesto Inostroza, Santiago 2. Avendaño y Alfonso Andrade**, miembros del Directorio Departamental de Itata. — **Aníbal Urrutia**, Secretario del Partido".

Por su parte, el Comité del señor Larraín Tejada, nos dice lo siguiente:

"Quirihue. — "La Nación". — La elección interna de candidato a Diputado Conservador por Itata, arrojó el siguiente resultado: por el candidato don Pablo Larraín, 181 votos, y por don Tomás Menchaca, 140 votos. Además, el candidato señor Larraín obtuvo 60 votos de electores de la comuna de Portezuelo, entre los cuales se cuentan todos los miembros del Directorio conservador de esa comuna y que han sido objetados por

La Liga Protectora de Estudiantes Primarios

AYER INAUGURA SOLEMNEMENTE EL DESAYUNO ESCOLAR EN LA SETIMA COMUNA, MAESTRANZA

Elocuentes discursos del presidente de la institución, don Enrique Burgos Varas, y del Visitador de Escuelas del 3er. Distrito Escolar, don Alberto Méndez Bravo

El extenso local de la Escuela Superior N.o 3 se hizo estrecho para contener la concurrencia de educadores, vecinos del barrio y distinguidas damas que asistieron al acto

LA GRAN OBRA DE CARIDAD Y AMOR QUE PRACTICAMENTE REALIZA ESTA INSTITUCION

Están impuestos nuestros lectores de la obra altruista y digna de aplausos que realiza la Liga Protectora de Estudiantes Primarios, en bien de los escolares indigentes.

Recordará el público que esta institución repartió en Abril una gran cantidad de calzado para los niños que pertenecen a las escuelas adheridas a la Liga; posteriormente, en Junio, gracias a la iniciativa de la Dra. señorita Eloisa Díaz, jefe del Servicio Sanitario Escolar y a la cooperación patriótica que prestara en igual sentido el Director de la Escuela Dental, se inauguraba solemnemente una clínica dental infantil que ha prestado incalculables beneficios a centenares de niños que ocuparon y siguen ocupando sus servicios; en la segunda quincena de Agosto se establecía el desayuno para los niños de las escuelas de la Cuarta Comuna Estación, a impulsos de la ayuda franca y decidida de los distinguidos educacionistas señores Maximiliano Salas Marchant, Director de la Escuela Normal "José Abelardo Núñez", y Pedro A. Alarco. Presidente de la Junta de Educación de esa Comuna; señoritas Carmela Mandujano, Elsa Millán y Tránsito González; el 3 de Setiembre del año en curso, asistía el señor Ministro de Instrucción Pública, don Alcibiades Roldán, a la inauguración del desayuno escolar en la 9.a Comuna, "San Lázaro". Centenares de niños enfermos, amenazados por el raquitismo y la tuberculosis, son atendidos abnegadamente por el digno profesorado de la citada Comuna, servicio que se encuentra dirigido por el prestigioso Jefe del Ejército, Comandante del Regimiento Tacna, don Arturo Puga; justo es dejar constancia que el Director de la Escuela Militar, Coronel don Arturo Ahumada, ha secundado con entusiasmo esta santa obra de caridad y amor. En esta solemne ocasión, el Ministro señor Roldán calificó de "incomparable" la labor de la Liga Protectora de Estudiantes Primarios.

A la inauguración del desayuno escolar para los colegiales de la Séptima Comuna, "Maestranza", acudió un gentío superior a tres mil personas. Pudimos presenciar la asistencia de numerosos educadores, vecinos del barrio, etc.

En los semblantes inquietos y felices de los pequeños escolares, dominaba una alegría indescriptible. Cada escuela iba llegando con la bandera chilena a la cabeza, mientras la banda del Regimiento Cazadores tocaba escogidas piezas.

Presidieron el acto, entre otras, las siguientes personas: don Enrique Burgos Varas, Presidente de la Liga Protectora de Estudiantes Primarios; don Alberto Méndez Bravo, Visitador del Tercer Distrito; don Franklin Otero, Vice-Presidente de la Liga; Doctora señorita Eloisa Díaz, Jefe del Servicio Sanitario Escolar; señora Jesús Palacios de Díaz, señor Undurraga, Jefe de la Sección Propaganda del Ahorro; don Eulogio Molina, por la Junta de Vecinos de Avenida Matta; don Aniceto A. Gallardo, Presidente de la Sociedad de Instrucción Primaria; don Roberto Edwarson Meeks; señoras Ismenia Véliz de Izquierdo, Teresa Ponce de Lagos, Ester S. de Espina, Laura García de Puente, señorita Agustina Villar, don Juan B. Peña, don Marcos Almazán, Sra. Teresa de Lagos, don Santiago Tejías, don Roberto Izquierdo, don Manuel Correa O., don Leopoldo Navarrete, etc., etc.

El Presidente, don Enrique Burgos Varas, en un conceptuoso discurso hizo entrega del desayuno escolar de la Séptima Comuna al Visitador, señor Méndez. En diversos períodos llamó la atención a la misión que tenía la sociedad para con la escuela; el deber de los favorecidos de la fortuna para ayudar a los débiles, a los humildes, y el papel importante que le corresponde desarrollar a los maestros para que inculquen en las almas generosas e inocentes de los pobres niños el ejemplo de las ideas nobles y bellas.

La concurrencia, poniéndose de pie, tributó una calurosa ovación al señor Burgos Varas.

Recibió la obra que se inicia desde ayer en las escuelas, el Visitador señor Méndez Bravo. El discurso de este funcionario fué una valiosa pieza literaria, tanto en su fondo como en la forma; alentó a los directores de la Liga de Estudiantes Primarios, a que siguieran perseverando en su misión y que sin considerar los esfuerzos y sacrificios que se imponen, continuaran impertérritos en esta noble cruzada de salvación de la raza.

El discurso del señor Méndez fué recibido en la misma forma del anterior.

Las señoritas Herminia Montero, Clodomira Candia, María Román y Yolanda Herrera, presentaron su concurso a esta fiesta con interesantes números de canto y música.

Cerca de las doce del día, se retiraba la concurrencia, gratamente impresionada de la obra que realiza la Liga Protectora de Estudiantes Primarios.

Damos a continuación el brillante discurso del Visitador de Escuelas:

Señor Presidente de la Liga, señoras, señores:

Hay en el conjunto de los sentimientos humanos algunos que, elevándose por sobre los que se derivan de los simples instintos, de las pasiones egoístas, se apartan, por decirlo así, de nosotros para ir hasta los demás. Esos sentimientos forman como una reserva generosa en el corazón, augurio de días más luminosos para los hombres que hoy luchan sin tregua, de un lado para defender las tradiciones, los sistemas, los ideales de la presente sociedad, del otro para implantar reformas todavía incoherentes, no despojadas aún de odios y de injusticias, pero que responden a innegables necesidades materiales y morales.

Es, sin duda, una época de renovación la que vivimos, época de dolorosos desgarramientos pero también de amables esperanzas porque sólo aspiran a renovarse los organismos que tienen vivas y hondas raíces o sangre abundante y pura. Nada puede aspirar a lo inmutable porque el tiempo corroe y mata.

Delante de las leyes inviolables de la sociología, en medio de las multitudes que sólo sienten y obran conforme a sus sentidos, los hombres de clara visión, de generosas iniciativas, los que aspiran a prevenir y a suavizar las asperezas de la jornada humana, los que están convencidos de que debe existir entre los tiempos y los sucesos un nudo de relación que los diferencie; pero que no los rompa; esos, digo, se afanan porque cada hombre participe de la responsabilidad de la vida, dándole iguales oportunidades de trabajo y de consideración para que sus triunfos y sus fracasos se deriven sólo de su mayor o menor capacidad. Esos hombres aman el orden porque sin él no es posible concentrar ideas y seleccionar las más saludables, practicar el trabajo que es la materialización de las ideas y establecen la cooperación de los esfuerzos para que resulte el progreso. Esos hombres tienen su corazón rebozante de amor por todos los hombres y en la ruda, en la fatigosa jornada de todos los días acuden allí donde la fatiga empieza, donde el dolor hinca su garra, donde la miseria desfallece, donde la injusticia atropella, donde el odio mata. Son los abnegados defensores de la armonía social, son los que auscultan en la noche de las intenciones los propósitos de los de arriba y de los de abajo.

Cristalización de esos elevados principios, fruto de esas honradas convicciones la **Liga Protectora de Estudiantes Primarios**, ha escogido una de las tareas más hermosas en la obra múltiple de la cooperación social; ella ha querido dedicar sus esfuerzos, no a restañar heridas en la carne fatigada y triste de los hombres, sino a formar la yema bendita de los corazones infantiles; ella ha puesto sus ojos en el florecimiento de la Primavera que vendrá. Harta de ver cómo fracasan expertas manos y procedimientos en reformar frutas raquíticos o tomados de epidemias, quiere salvar las próximas cosechas injertando en el tronco añoso de la sociedad las yemas vigorosas y espléndidas de la juventud.

Y no busca la tarea fácil de propagar las semillas que le ofrece seleccionadas el granero humano; va por el bosque inmenso en pos de las flores humildes ávidas de sol y de lluvia porque las sabe poseedoras de gérmenes nuevos, de aromas desconocidos, de milagrosas posibilidades; va por el bosque inmenso de los hombres llamando a los débiles con su voz que es aliento de vida, despertando los entusiasmos dormidos en el sopor de la desesperanza. Venid, les dice, a participar de la vida que fué hecha para todos. Si la sociedad pudo con sus inevitables y tiránicos desarrollos empujaros hacia la sombra sin pan y sin calor, mensajeros de esa misma sociedad, venimos a enseñaros la senda por donde se va, con un poco de luz en los ojos, con un poco de entusiasmo en el alma, hacia los horizontes sonrientes del porvenir.

Los desheredados de la fortuna en todos los pueblos, los descontentos del orden social establecido, sueñan y luchan por la igualdad absoluta. Hartos de vivir en el tugurio pretenden derribar los palacios para echar los simientos de una edificación universal; hartos de morder el pan amargo de la miseria, quieren romper la fuente apetitosa del rico para que se derrame la abundancia, exasperados por la venalidad de los hombres que aplican las leyes quieren romper las tablas de la ley. Pugnan por desandar el camino andado, por destruir las conquistas del talento y del músculo, por abatir las cumbres para nivelar los abismos. Pero nó. No es posible retroceder ni siquiera detenerse en el tiempo; es indispensable perfeccionar, establecer la armonía, nó la igualdad absoluta que es una quimera. Urge descender a los bajos fondos materiales y morales para levantarlos, urge llegar hasta los pobres y los ignorantes para darles pan y verdades, urge enseñarles que deben ser los agentes de su propia redención y urge, sobre todo, convencerlos de que el mundo no se perfecciona por violentas conmociones sociales, sino con una efectiva educación del pueblo en sus deberes y en sus derechos, con un gran amor por el trabajo, con una sincera aversión por los vicios. Y por sobre esta triple consideración hace falta, mucha falta, despertar en todos los hombres, preferentemente en los de arriba, un impulso sincero de colaboración para que sus acciones no se aislen en el egoísmo y se genere el fracaso de los débiles.

La Liga Protectora de Estudiantes Primarios sabe que la sociedad tiene arraigados prejuicios y hábitos egoístas, la sabe gangrenada de incomprensiones, pero no se desalienta: confía en los brotes tiernos de los sentimientos infantiles y viene en ayuda del maestro a completar su noble misión. Es la protectora de los pies desnudos, de las manos sin libros, de las bocas sin pan. Es el más poderoso baluarte de la civilización por que lucha contra sus más poderosos enemigos: la desnudez, el hambre, la ignorancia.

Bienvenido sea, pues, el señor Presidente de tan noble institución, bienvenidos sus colaboradores al seno de esta escuela, donde se reúnen hoy los niños pobres de otras escuelas para recibir, nó la limosna vergonzante, sino la ayuda a que tienen derecho para ser útiles a la sociedad, nó el mendrugo que se arroja por la puerta falsa, sino el pan generoso del amor por nuestros hermanos. Bienvenidas las manos calladas que se alargan en educador silencio hacia las bocas humildes y ávidas de los niños. En la palidez de sus ayunos van a florecer las rosas encendidas de la gratitud, en la timidez de su lenguaje van a resonar, por amor a unos pocos, altas palabras de perdón para los que nunca descendieron de su carro de triunfos.

Esta obra de cooperación social no tiene ostentaciones, no busca plataformas políticas, no recibe el adulo convencional; es un esfuerzo del más puro altruismo, es una siembra, sólo una siembra cuyos frutos no cogerán las manos sembradoras.

Como jefe inmediato del servicio de educación en este Distrito pláceme dar en el nombre de los niños, en el de los profesores y en el mío propio, las gracias sin ritual porque la sinceridad no lo necesita, a la Liga de Estudiantes Primarios.

Señores profesores: de vosotros depende en gran parte el mantenimiento y el desarrollo de la obra que se inicia. Sin vuestra cooperación, sin vuestro sacrificio personal y, sobre todo, sin vuestra comprensión absoluta y sincera del fin que se persigue, podría desvirtuarse y aún morir. Buscad la forma discreta de dar sin humillaciones; haced comprender al niño que no recibe una limosna, sino una parte de lo que a todos corresponde; que es un anticipo de las mieses que él cogerá mañana con su talento y con su esfuerzo; que es un sincero deseo de recompensar su amor por el estudio y la escuela. Haced de esta obra de caridad la más hermosa de vuestras lecciones, la que recuerden mejor los hombres de mañana educados por vosotros. Acaso así esté más cercano el momento en que, dejen de ser palabras de baldía sugestión aquellas que tanto repetimos: "El pan nuestro de cada día..."

los partidarios del señor **Menchaca.** Estos pretenden también que deben computarse los votos de algunos electores cuyos sufragios rechazó el delegado de la Junta Ejecutiva del Partido, don Joaquín Tagle Ruiz, de acuerdo con las bases de la Asamblea. — **Comité candidatura "arraín".**

Sesiones del Senado

Santiago, 29 de Octubre de 1923. —De orden del señor Presidente, tengo el honor de comunicar a US. que el H. Senado con fecha de hoy, acordó que las sesiones tengan lugar de tres y media a siete P. M. Dios guarde a US.— (Firmado) **Enrique**

A Antofagasta

Por la combinación longitudinal del Sábado próximo se dirigirán a Antofagasta, el senador por esa provincia, don Héctor Arancibia Laso y el diputado por Taltal, don Arturo H. Lois, para hacer una breve jira política por los departamentos de Antofagasta, Taltal y Tocopilla.

Ecos de la elección Radical de Atacama

Nuestro corresponsal, nos **informa**: "Copiapó. — "La Nación". — "**El** Atacameño", órgano del Partido **Radical**, saluda editorialmente **al candidato** a Senador don **Wenceslao Sierra**, electo por las asambleas **el Domingo** último, haciendo **resaltar su** actuación política y doctrinaria **y la** actividad gastada en beneficio **de la** provincia como Diputado.

"El señor Sierra ha continuado **recibiendo** numerosas **felicitaciones de** políticos santiaguinos.

"Las colonias extranjeras **residentes** lo invitaron a beber **una copa de** champaña en el Club Social, **pronunciándose** con este motivo **calurosos** brindis por el triunfo **de la Alianza**.

"El señor Sierra se **dedica activamente** a organizar los **trabajos** de la inscripción electoral **y ha recibido la** adhesión de importantes elementos electorales, con los cuales no contaba antes el Partido Radical. En esta situación, y dada la espléndida organización del Partido y las garantías que dan las Juntas Inscriptoras, en su casi totalidad radicales, estaría asegurado de antemano el triunfo del señor Sierra en Marzo próximo. — **Corresponsal**".

Manifestación a don Dario Salazar

Mañana **Miércoles**, a las cinco de la tarde, en Tocornal 1815, tendrá lugar la manifestación a don Darío Zalazar.

La comisión nos encarga anunciar que para mayor comodidad de los adherentes, habrá un servicio especial de co es que partirán desde Diez de Julio esquina de Maestranza hasta el local donde se celebrará dicho acto.

Si alguna persona desea tomar alguna tarjeta, lo puede hacer hoy lia hasta las 5 P. M., hora que se cerrará la inscripción, en Morandé 783.

A continuación damos una lista de los adherentes:

Señores. Ramón Briones Luco, Arsenio Cáceres Roldán, Domingo Ramírez, Víctor R. Celis, Luis Ramírez, Enrique Villarroel, Florencio Llona, Heraclio Gómez, Arturo Gómez, Héctor Pacheco Pizarro, Neftalí Soto, Osvaldo Pacheco, Oscar Hormazábal, Basilio Neira, José Badilla, José Cabrera, Manuel Araya, José López Santa María, Antonio Fernández, Pedro González, José Gutiérrez, Isidro Martínez, Arturo Cáceres, Arturo Varela, Darío Rojas, Arístides Rojas, Carlos Cáceres Roldán, Luis [illegible], Miguel Cabezas, Alfonso Lizarralde, Angel Yacconi, Luis Uriarte B., Guillermo Toro, Domingo Cabrera, Doctor Díaz Velasco, Eleodoro Flores, Dr. Nieves Zamora, Víctor Arriagada, Dr. Muñoz Garriga, Manuel Avila, Juan R. Toro, Manuel Gandarillas, Juan de D. Marticorena, Miguel Riera, Daniel Palma, Manuel Cartagena, Juan Marfol, Ramón Calderón Pedro Pacheco, Carlos Cerda, Joani Parodi, Germán Coppa, Octavio Toro, Mario Coppa, Manuel Montano, Hildebrano Lagos, Alberto Gallardo.

PARTIDO RADICAL

CENTRO DE PROPAGANDA RADICAL DE LA SEGUNDA COMUNA.— San Pablo 2073.— Esta noche, a las nueve y media, se reunirá extraordinariamente esta institución para pronunciarse sobre el siguiente voto propuesto por los secretarios, señores Pedro Correa y Alejandro Valdebenito:

"El Centro de Propaganda Radical de la segunda Comuna, considerando

1.o Que las listas de la clasificación legal del magisterio primario obran en poder de las oficinas de Hacienda;

2.o Que el magisterio primario ha sido la víctima propiciatoria que han escogitado los poderes públicos para justificar la absoluta necesidad de dictar la ley de impuesto a la renta;

3.o Que esta injusta postergación de que es víctima el magisterio primario ha sido comprobada con los egresos de tesorería que conoce la opinión pública, como ser, los pagos hechos a los empleados del Poder Judicial y de concesiones, contratos, etc., y

4.o Que es deber del Estado el fiel cumplimiento de sus obligaciones, el Centro acuerda.

1.o Solidarizar con el movimiento de protesta iniciado por la Asociación de Profesores de Chile;

2.o Dirigirse a la Junta Central del Partido, solicitándole mayor atención hacia el cumplimiento de las leyes que han contribuído a dictar prominentes miembros de esa Junta; y

3.o Dejar constancia del agrado con que el Centro ha visto la uniformidad de pareceres de la prensa de la capital y de provincias ante la justa causa defendida por el magisterio primario.

PARTIDO RADICAL DE PROVIDENCIA.—Se ruega a los radicales de Providencia se sirvan asistir a una reunión que tendrá lugar hoy Martes 30 del actual, a las 9.30 P. M., para tratar sobre las inscripciones electorales.

Local del Centro Demócrata, facilitado graciosamente por esta institución, Avenida Manuel Montt cerca de Providencia.

ASAMBLEA RADICAL DE YUNGAY.—Se ha citado a sesión extraordinaria para hoy Martes 30, a las 9 P. M., a esta institución política, en Andes 4037, con el objeto de finiquitar las gestiones de unificación pendientes.

5.a COMUNA.—Centro de Propaganda "Francisco de P. Pleiteado"—Lista de nuevos adherentes a la institución:

Darío Zalazar J., A. Herrera Vallejos, F. Reyes V., Manuel Sánchez, Nicolás Julio A., Luis Rubio, Tránsito Zapla, A. Barba Guerrero, Camilo Sánchez, Luis Rici C., Mario Mardones, José María Durán, Alfredo Bravo Leal, Pedro Muñoz V., Manuel Acuña, C. Cifuentes, Enrique del Canto, Herminio Ayala, Germán Sepúlveda, Alberto Rojo, Tránsito Letelier, Armando Pérez, Angel Mena, Armando Vera Romo, Roberto Opazo T., A. Méndez C., Nicanor Zapata, Felipe Román, Víctor Osorio, Gmo. Zambra, F. Hidalgo, Pedro Hurtado, Martín Gutiérrez, Alejo Silva, Luis Boza, Abel Contreras, Osvaldo Contreras, Solano González, Pedro Fuentes, Delirio Hidalgo, Antonio Vera, F. Martínez, José Salas León, Lautaro Vidal, Alberto Romo J., Humberto Gutiérrez S., Juan Jofré, Humberto Bravo, Oscar Aranda Romo, Gmo. Aranda Romo, Julio Amparán J.

Los socios pagarán una cuota extraordinaria para la inauguración oficial del Centro, la que dará derecho para el banquete, al cual asistirán especialmente invitados, la actual representación y los nuevos candidatos proclamados.

Las cuotas sociales sólo se cobrarán después de la inauguración, para lo cual se nombrará en reunión de directorio un tesorero que no se eligió en la formación del directorio.

Se atiende provisoriamente a los correligionarios de la comuna diariamente, de 8 a 10 A. M., en casa del presidente, Echeverría 1036.

CENTRO DE PROPAGANDA RADICAL Dr. OCTAVIO MAIRA, DE LA 9.a COMUNA.—Se ha citado a todos los radicales que simpaticen con la fundación del Centro a una asamblea general para hoy Martes, a las 9.30 P. M., en Ejército 521.

PARTIDO DEMOCRATA

CENTRO DEMOCRATA "ZENON TORREALBA".—(Comuna de Yungay).—(Versión oficial).—Presidido por el señor Fernando Barra, con asistencia de la totalidad de los directores y buen número de socios, celebró sesión de junta general este Centro político.

Incidentes.—Usa de la palabra el señor Juan Silva P. Empieza manifestando la difícil situación porque atraviesa la viuda y familia del malogrado senador don Zenón Torrealba. Se extiende en diversas consideraciones para recomendar a los distintos organismos del partido se preocupen de esta situación y procuren contribuir a aliviarla en la forma que estimen conveniente.

Se refiere en seguida al mensaje del Ejecutivo que concede una pensión de $ 12,000 anuales a la viuda o hijas solteras del malogrado senador, como un reconocimiento por parte del Gobierno de los grandes servicios prestados al país por el señor Torrealba. Dice que este proyecto no ha sido incluído en la convocatoria a la presente legislatura extraordinaria. Pide a este respecto que este Centro se preocupe en forma eficaz de agitar por medio de nuestros representantes en el Parlamento la inclusión en la convocatoria y a la vez el pronto despacho por el Congreso de dicho mensaje, que vendrá a aliviar una situación difícil de un hogar. Esta proposición del señor Silva fué muy bien recibida por la asamblea, acordándose iniciar inmediatamente las gestiones del caso.

Orden del día.—Se trató extensamente lo relacionado con las próximas inscripciones electorales, acordándose que la comisión electoral nombrada por este Centro se reuna todas las noches, a fin de dar instrucciones relacionadas con este acto, a los demócratas de la comuna. Local: Lourdes 370. Se procedió en seguida a nombrar pro-secretario, resultando elegido por unanimidad el señor Ramón Farías B.

AGRUPACION DEMOCRATA DE SANTIAGO.—(Oficial).— Para hoy Martes, a las 9 P. M., se ha citado extraordinariamente al Directorio Departamental, a fin de hacer las designaciones de los correligionarios que tendrán a su cargo en las próximas inscripciones electorales, tanto en las comunas urbanas, como rurales, la representación del Partido Demócrata.

Dada la importancia de los asuntos que deberán resolverse en esta sesión, se les encarece su asistencia a los miembros del Directorio, e igualmente a los presidentes y secretarios, que deberán hacer entrega en la sesión de esta noche, de los datos solicitados en la reunión celebrada el último Domingo.

Los correligionarios de la comuna de San Miguel están trabajando activamente en la organización de los trabajos preparatorios de las inscripciones de Noviembre próximo.

Con este objeto, celebrarán una importante reunión el Domingo a las 2.30 P. M., en la Población París, Av. Central N.o 115, local donde se reunirán nuevamente, para tomar acuerdos definitivos sobre este particular, el Domingo próximo.

CENTRO DEMOCRATA "ISAIAS GONZALEZ".— Para hoy Martes, a las 8 P. M., se ha citado en San Pablo 1191, a los miembros de las comisiones pro manifestación en honor de don Vicente Adrián, arreglo de la tumba de la familia Torrealba-Alvarez, conjuntamente con la designada para obtener la personalidad jurídica, del nuevo Club Social "Zenón Torrealba".

COMITE POLITICO 4.a COMUNA "ESTACION".— Para mañana Miércoles, a las 8 P. M., están citados extraordinariamente los miembros de este comité para discutir asuntos de importancia que tienen relación directa con la política del momento actual.

La directiva de esta entidad llama la atención de todo sus correligionarios que el Club Político-Social de la 4.a comuna Estación, es el ubicado en Chacabuco N.o 6, altos, residencia oficial del Comité Político Demócrata. Para facilitar la labor de este Comité, durante las próximas inscripciones electorales, los demócratas deberán pasar al Club a firmar los registros, para cuyo efecto pueden solicitar el libro respectivo del concesionario.

CENTRO DEMOCRATA ANTONIO POUPIN.—Se ha citado para hoy, a las 8.30 P. M., a reunión de directorio y a junta general extraordinaria, a las 9.30, a fin de tratar y organizar los trabajos con que el Centro coadyuvará en las próximas inscripciones.

Se recomienda, además, de la asistencia, la puntualidad en la hora.

CLUB SOCIAL DEMOCRATA.— Se ha citado a sesión de Directorio para hoy, a las 8 1|2 P. M., en nuestro local, Eleuterio Ramírez N.o 737.

También se advierte que sólo hasta el 15 de Noviembre próximo estará abierto el libro de registros para los socios fundadores y después de esa fecha tendrán que presentar solicitud todos los aspirantes a socios, según el artículo 6.o del Reglamento".

PARTIDO POPULAR

SECRETARIA. — Desde mañana Miércoles funcionará la secretaría en su nuevo local de la calle San Pablo 1182, de 5.30 a 7 P. M.

A la misma hora funcionará la secretaría del Centro de la Juventud Popular.

PARTIDO CONSERVADOR

CENTRO CONSERVADOR LUIS PEREIRA.—Hoy Martes, a las 9 P. M., celebrará sesión el directorio del Centro Conservador Luis Pereira, en Santo Domingo 1315, con el fin de tratar sobre las próximas inscripciones en los registros electorales.

Se ha encarecido la asistencia, especialmente a los directores señores Luis A. Salgado Concha, Carlos Vergara Larraín y Miguel Jeria González.

L O S U L T I M O S S E R A N L O S P R I M E R O S

(En la Tesorería Fiscal)

Con motivo de la escasez de fondos, se ha establecido en Tesorerías Fiscales de la República un sistema de precedencia p el pago de los compromisos del Estado.

Adduard traduce aquí lo que al respecto le contaron un prócer y un veterano.

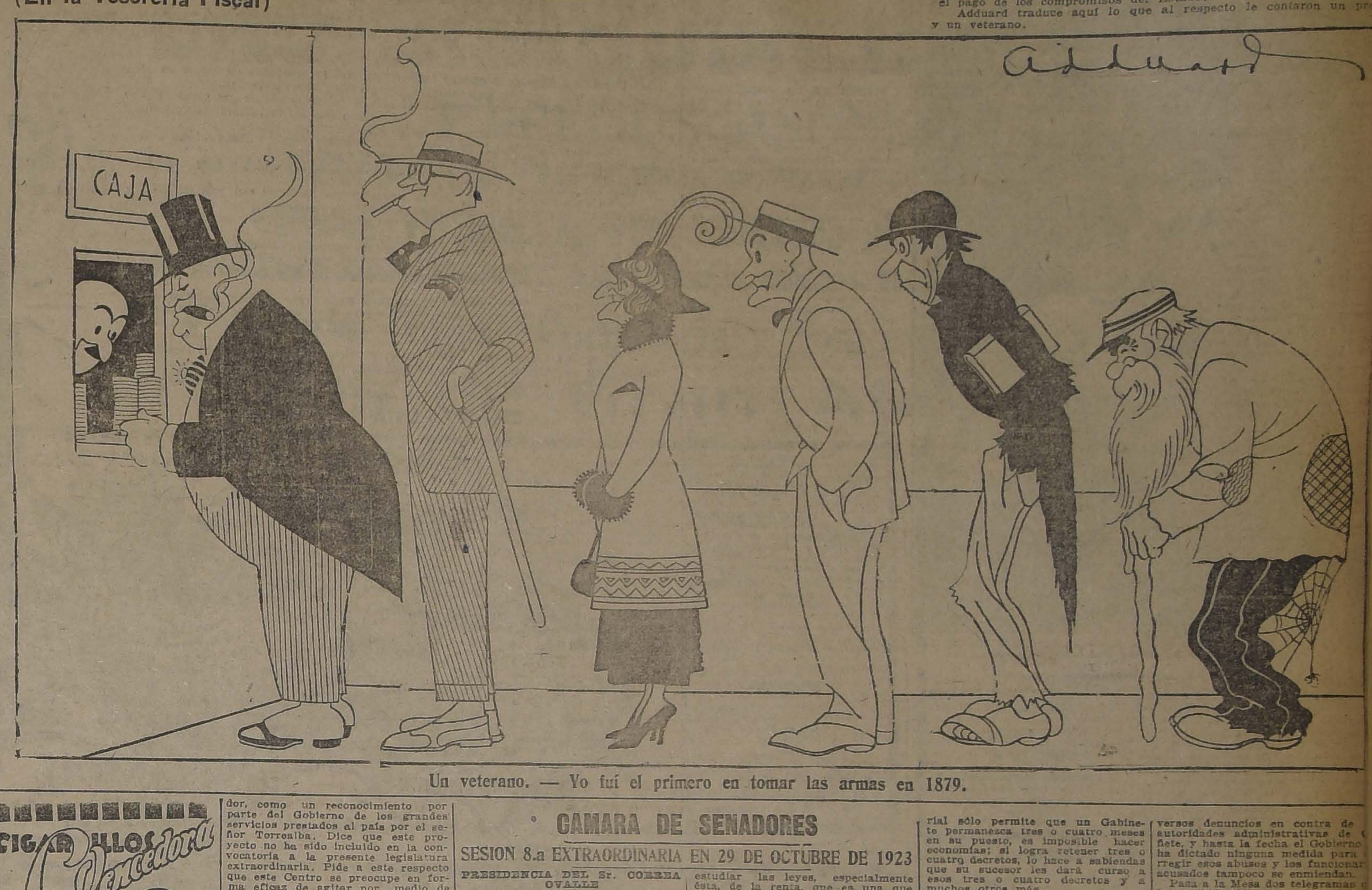

Un veterano. — Yo fuí el primero en tomar las armas en 1879.

CAMARA DE SENADORES

SESION 8.a EXTRAORDINARIA EN 29 DE OCTUBRE DE 1923

PRESIDENCIA DEL Sr. CORREA OVALLE

Se abrió la sesión a las 3.45 P. M., con asistencia de 14 señores senadores y el señor Ministro de Hacienda.

ACTA

Se leyó y fué aprobada el acta de la sesión anterior.

CUENTA

Entre otros asuntos, se dió cuenta del proyecto de presupuesto del Ferrocarril de Puente Alto al Volcán;

De un mensaje del Ejecutivo, por el cual se reglamenta el trabajo de las panaderías; y

De una presentación de las sociedades Braden Company y Chile Exploration Company, por la cual hacen diversas observaciones al proyecto de impuesto a la renta, para que sean tomadas en cuenta durante la discusión de dicho proyecto.

TABLA DE FACIL DESPACHO

Conservación de un bien raíz

Dentro del primer cuarto de hora se puso en discusión y fué aprobado el proyecto por el cual se concede al Club Alemán de Temuco el permiso requerido por el artículo 556 del Código Civil, para que pueda conservar hasta por 30 años la posesión de un bien raíz en dicha ciudad.

INCIDENTES

Las labores del Senado

El señor BARROS ERAZURIZ.— Desea decir dos palabras sobre algunos cargos que ha formulado la prensa, por el no funcionamiento del Senado a fines de la semana pasada. Ya que se formulan estos cargos es menester decir la verdad, y por su parte no los acepta. Las dos últimas sesiones de la semana pasada no se celebraron por reclamo de la hora del señor Concha (don Luis), que no es miembro de la mayoría. Quiere dejar constancia de que estas dos sesiones no se celebraron por culpa de la mayoría, porque en estos últimos tiempos el Senado ha estado sesionando todos los días de la semana, excepto los Sábados.

Además, es costumbre en el Senado que las sesiones principien a las 4 de la tarde, y el señor senador por Concepción reclamó a las 3.45. Hay también que considerar que los senadores tienen otros deberes que cumplir, porque si su misión fuera únicamente el dictar leyes mecánicamente, nada será más fácil que hacer funcionar la máquina, dándole vueltas a la manivela. Pero tienen la obligación de estudiar las leyes, especialmente ésta, de la renta, que es una que va a introducir una legislación nueva en las contribuciones sobre las industrias y el comercio.

Dice estas palabras para levantar los cargos que se han formulado, porque si hay en el país un modelo de patriotismo, es el Senado en su labor incesante.

El señor SUBERCASEAUX (Ministro de Hacienda).—El Senado sabe muy bien la urgencia que reviste el proyecto de impuesto a la renta. Ya fué discutido detenidamente en general por el Senado y después lo envió a la comisión especial, en que estaban representadas todas las corrientes de opinión que se manifestaron durante los debates; y esa comisión elaboró el proyecto que actualmente tiene el Senado sobre su Mesa; de modo que con un pequeño esfuerzo este proyecto puede ser despachado.

Hay urgencia en despachar esta ley para ponerla en vigencia el 1.o de Enero, porque de lo contrario caerán por tierra todos los propósitos y expectativas del Gobierno y de la Comisión Mixta, al elaborar los presupuestos para 1924.

Sabe que no hay el propósito del Senado de obstruir el proyecto; pero con la lentitud que marcha su discusión se malograrán las aspiraciones que tanto se han manifestado; y si se tiene en cuenta que va a saldar los déficits pendientes, hay necesidad de un esfuerzo extraordinario para su pronta aprobación. Por esto se atreve a pedir que el Senado acuerde prolongar la orden del día de las sesiones de 6.30 a 7, o en subsidio celebrar sesiones especiales de 6.30 a 7 de la tarde, con el fin de destinarlas a la discusión de este proyecto.

El señor BARROS ERRAZURIZ. —No tiene ningún inconveniente en aceptar cualquiera de las indicaciones formuladas por el señor Ministro, a pesar de que el Senado vive haciendo esfuerzos extraordinarios; y si a esto se agrega el tiempo que los senadores destinan a las reuniones de las comisiones se verá que toda la tarde la consagran al servicio parlamentario.

Ya que S. S. pide un esfuerzo extraordinario al Senado, el Senado a su vez pide al Gobierno que haga algunas economías, porque no es posible que todos los déficits se estén cancelando con nuevas contribuciones. Por eso diría al señor Ministro que presente un pliego de economías a fin de que los contribuyentes vean que se les pide lo indispensable, y termina aceptando como más conveniente la prolongación de la orden del día de 6.30 a 7, en la confianza de que el señor Ministro no olvidará presentar el pliego de economías, porque es imposible que no se puedan hacer algunas en un presupuesto de 500 a 600 millones de pesos, que se suprima los gastos de lujo para los empleados de a Administración, como los automóviles.

El señor SUBERCASEAUX (Ministro de Hacienda).—Los gastos que hace el Gobierno están consultados en los presupuestos, de manera que la responsabilidad no es exclusivamente suya, sino también del Parlamento, o sea del Gobierno todo, según nuestro régimen. Además, el Gobierno, dentro de nuestro régimen, no dispone de los medios necesarios para hacer las economías que desea tanto como los señores senadores. En un régimen en que la rotativa ministerial sólo permite que un Gabinete permanezca tres o cuatro meses en su puesto, es imposible hacer economías; si logra retener tres o cuatro decretos, lo hace a sabiendas que su sucesor les dará curso a esos tres o cuatro decretos y a muchos otros más.

El señor BARROS ERRAZURIZ.— Sin embargo, Su Señoría tiene energías suficientes para pedir contribuciones y no tiene energías para hacer economías.

El señor SUBERCASEAUX (Ministro de Hacienda). — Le sobran energías para pedir contribuciones, porque en el país no hay contribuciones, ni aún aquellas que se cobran en los países más atrasados. Por otra parte, dentro de nuestro régimen, el Gobierno se ve precisado a ser complaciente con los parlamentarios para consultar subvenciones, aumentar las partidas de gastos., etc.

El señor AGUIRRE CERDA. — Sólo quiere hacer notar que, ¿cómo es posible que en el Parlamento se hagan cargos contra el Gobierno por los mayores gastos públicos, después que el Congreso los autoriza? Querría decir entonces que el Congreso autoriza esos gastos con una segunda intención: que el Gobierno se vea después precisado a decir: "no pagó estos gastos".

El señor BARROS ERRAZURIZ. — Es que hay dos clases de autorizaciones: una imperativa y otra discrecional, que figura en los gastos variables de los Presupuestos.

El señor AGUIRRE CERDA. — Precisamente iba a eso, y estimo que Su Señoría no es justo al formular estos cargos al Gobierno, cuando todos esos gastos están autorizados por la Comisión Mixta y por el Congreso.

CONCESIONES DE MERCEDES DE AGUA

El señor ECHENIQUE. — Ha sabido que se han presentado a la Gobernación de San Bernardo dos solicitudes pidiendo la concesión de mercedes de agua en el río Maipo.

Advierte que las aguas del Maipo están agotadas y que la Sociedad del Canal de Maipo y numerosos canalistas se han opuesto siempre a nuevas concesiones, y aún entiendo que hay un decreto del propio señor Alessandri, en que se suspende todas las nuevas concesiones que puedan solicitarse.

Sin embargo, se le ha manifestado que está próximo a dictarse un decreto accediendo a las dos solicitudes que se han presentado a la Gobernación de San Bernardo.

Ruega se tengan presente sus observaciones y que, en caso de que siempre se dicte aquel decreto, se envíen los antecedentes al Senado.

LAS ECONOMIAS EN LOS GASTOS PUBLICOS

El señor ZAÑARTU (don Enrique). —Refiriéndose a las observaciones formuladas por el señor Senador por Linares, relativas a introducir economías en los gastos públicos, cree que no hay justicia en hacer cargos a los Ministros, por cuanto los Ministerios no duran en sus funciones más de seis meses. Lo lógico es que las economías se acuerden en el seno de la Comisión Mixta de Presupuestos, en las Sub-Comisiones o en el Congreso mismo. Reconoce que hay que gastar en el país por lo menos lo que actualmente se gasta; lo que no hay duda, es que existe la conveniencia en hacer las inversiones en condiciones mejores.

LAS AUTORIDADES DE CAÑETE. —INCLUSIONES EN LA CONVOCATORIA.

El señor BAÑADOS. — Hace seis meses que ha venido formulando diversos denuncios en contra de autoridades administrativas de (ñete, y hasta la fecha el Gobierno ha dictado ninguna medida para rregir esos abusos y los funcionar acusados tampoco se enmiendan.

Pasa a la Mesa dos telegramas ha recibido de dicho departamen En uno de ellos se denuncia que Promotor Fiscal señor Iriarte, desempeña las funciones de Pre dente de la Junta de Mayores C tribuyentes, ha cometido toda cl de desmanes. Observa que la ley el toral dice terminantemente que n gún empleado público puede ejer las funciones de mayor contribuy te. Además, el Promotor Fiscal hermano del Gobernador don L Iriarte, y esto constituye una ver dera anomalía. Insinúa una vez m la verdadera conveniencia que en que el Gobierno ponga mano me sobre estos funcionarios, a fin que corrijan los desmanes que v ne denunciando.

Ya que está con la palabra, s cita la inclusión en la convocato del Mensaje que concede pensión a familia del ex - Senador señor rrealza, de las solicitudes particu res en general y del proyecto el cual se autoriza a la Municipali de Santiago para contratar un e préstito con el objeto de mejorar alumbrado eléctrico de la ciudad.

AUXILIOS A LA BENEFICENC

El señor ZAÑARTU (don Enriqu —Hace ver la urgente necesidad que el Gobierno adopte alguna me da para atender a las necesidades la Beneficencia en Chillán, cuyo H pital ya no puede mantenerse falta de recursos.

El señor RIVERA. — Se refier una solicitud que debe haber lleg al Senado del Presidente de la J ta de Beneficencia de Valparaíso, que establece la situación preca en que se encuentra esta corporac y precisa los motivos por los cua los Hospitales debrán cerrarse, no se concede pronto un auxilio cal.

El señor SUBERCASEAUX (nistro de Hacienda). — Ha tom nota de las observaciones form das por el señor Bañados, y las tr mitirá a su colega y a S. E. el P sidente de la República.

En cuanto a la situación de Beneficencia, el Gobierno se ha pr cupado mucho de ello y ha elabor un Mensaje, consultando para e efecto alrededor de 6 millones de pe y ha propuesto al Parlamento fórmula para financiarlo, que tualmente se está estudiando en Comisión de Hacienda de la Ho rable Cámara de Diputados.

El señor YAÑEZ. — Llama la at ción del Gobierno hacia la urge necesidad de encargar al extranj el serum necesario para prevenir enfermedad llamada meningitis ce bro - espinal, que acaba de apare entre nosotros.

—Terminados los incidentes.

—Por unanimidad fué aprobada indicación del señor Barros Errá riz, para celebrar las sesiones de a 7 P. M., a contar desde mañ Martes.

—Se suspendió la sesión.

SEGUNDA HORA

IMPUESTO A LA RENTA

Dentro de la Orden del Día, co nuó la discusión particular del yecto de impuesto a la renta.

Después de un extenso deba en el que tomaron parte varios se res Senadores, quedó aprobado ha el artículo 18 inclusive, con diver modificaciones.

Se levantó la sesión. Eran 6.30 P. M.

CIGARRILLOS La Vencedora

HABANOS SELECCIONADOS 80 cts. CAJETILLA

KALIF EL MEJOR CIGARRILLO EJIPCIO $ 1.60

Agentes: ERRAZURIZ SIMPSON Y CIA., LTDA.
DISTRIBUIDORES:
Santiago: CESAR VERGNASCO, SANTO DOMINGO 684
Valparaíso: OPORTO HNOS., CALLE PRAT 43

N—7

UN BUEN VENDEDOR DE VINOS

Conocedor del ramo, con muy buenas recomendaciones necesito.

Av. General Bustamante Núm 26

PRESENTARSE: DE 9 A 10 Y DE 2 A 3

CAJA AMPLIFICADORA
PATENTE EXCLUSIVA
— DEL —
FONOGRAFO AMPLIPHONE

Construída de las maderas más resonantes que se conocen.

EL FONOGRAFO AMPLIPHONE

Está reconocido como el mejor del Mundo. La música reproducida por el AMPLIPHONE adquiere un tono incomparablemente natural y melódico debido a la maravillosa caja amplificadora de que está dotado.

Antes de resolver su compra visítenos y establezca las grandes ventajas.

Precio fuera de competencia y GRANDES FACILIDADES DE PAGO.

CESAR RAU

UNICO AGENTE PARA CHILE.

AHUMADA 31

MATRIMONIO.—

SEÑORITA ERNESTINA BECKER, CUYO MATRIMONIO CON EL SEÑOR DON AGUSTIN MEZA SE EFECTUO ULTIMAMENTE

MATRIMONIO. — Privadamente se efectuó el matrimonio del señor Miguel López B. con la señora Ernestina Frazo.

—El Domingo contrajeron matrimonio en esta capital la señorita Inés Fernández Cerda con el señor con Gabriel Olmi Cambiazzio.

REVISTA DE GIMNASIA.—Circula la siguiente invitación:

"El Padre Rector del Colegio de San Pedro Nolasco, tiene el honor de invitar a Ud. y familia a la Revista de Gimnasia de los alumnos, que tendrá lugar el Miércoles 31 del presente a las 4 P. M."

CENTRO FEMENINO DE ESTUDIO.—El próximo Viernes tendrá lugar en este Centro una interesante conferencia que dará el doctor Cádiz.

El poeta Justino Vásquez recitará algunas de sus hermosas poesías.

Habrá números de música.

Se invita a los profesionales y amigos de la institución, a las 6.30.

Entrada libre, Delicias 1256.

DON RAUL OVALLE SUBERCASEAUX.—Noticias cablegráficas llegadas al Ministerio de Relaciones Exteriores dan cuenta del fallecimiento de don Raúl Ovalle Subercaseaux, ocurrido en Río de Janeiro.

La sensible nueva ha sido recibida en nuestros círculos sociales con vivo sentimiento de pesar.

A CONCEPCION.—Se ha dirigido a Concepción el Dr. Daniel Prieto, señora Laura Arrate de Prieto y la señorita Craciela Ríos Gallardo.

CONFERENCIA EN LA BIBLIOTECA NACIONAL.— Mañana Miércoles se realizará en el Salón de la Biblioteca Nacional una conferencia del educacionista señor Emmanuel Galland, sobre la obra mundial de socorro a los universitarios de la Europa Central y Oriental. Esta conferencia ha despertado especial interés en los círculos educacionales.

MANIFESTACION.—Anoche se llevó a efecto en el Club de Setiembre una simpática manifestación al señor Roberto Bernstein que le dieron sus compañeros de la New-York Life Insurance Company.

Asistieron las siguientes personas: R. P. Cordner, Dr. Eduardo Moore, Pedro González, Salomón Hitelman, Alfonso van der Burgh, José A. Mery Pinto y Evaristo Mardones.

OPERACION.— Con toda felicidad fué operada de apendicitis en el Pensionado de San Vicente, la señorita Guilda Superbi Abalos.

EN LA DIPLOMACIA.— El 31 del corriente, día de la celebración del aniversario del Natalicio de S. M. el Emperador, no habrá recepción en esta Legación, de acuerdo con la comunicación oficial del Gobierno de Tokio en orden a que en ese día no se celebrará recepción ni ceremonia alguna en la Corte Imperial, en atención al reciente terremoto.

FIESTA DE LA POESIA.—Rememorando la tradición de los viejos cenáculos literarios de Francia y España, el Ateneo de San Bernardo ha acordado celebrar la "Fiesta de la Poesía", destinada a glorificar el resurgimiento de la naturaleza que canta sus más bellas canciones con las flores primaverales.

En sesión solemne, efectuada ayer, el Directorio de esta institución eligió la Reina que presidirá la fiesta, resultando ungida la señorita María Pinochet.

Como esta fiesta se celebrará por primera vez en Chile, creemos oportuno dar el ceremonial a que debe ajustarse:

"La presidirán las Nueve Musas, regidas por una Reina que ocupará el trono. Las demás formarán la corte.

Habrá dos gentiles hombres de Cámara, dos pajes y un porta-toldo.

La entrada de la Reina y su corte se hará por la puerta principal del Teatro, bajo un toldo de flores, conducido por el porta-toldo, atravesando el pasillo central, al són de una orquesta de violines, hasta subir al proscenio en donde la recibirán dos trovadores, a la usanza gala, con capa, calzón corto, chambergo y bandolín.

Una vez que la Reina ocupe el trono, los trovadores la saludarán con dos coplas cantadas y coreadas por las Musas de la Corte.

En seguida la Reina recibirá el homenaje de nueve poetas."

Fuera de este acto académico y del Festival Bufo que se realizarán el Sábado 24 de Noviembre próximo, el Domingo 25 habrá un gran baile de gala.

PARTE.— Circula el siguiente parte:

Gricelda L. v. de Santander, participa a usted el matrimonio de su hija Marta con el señor Ulises Stevens y le invita a la ceremonia religiosa que se efectuará el 31 del presente, a las 3 P. M., en su casa, Huemul 2202.

PARTIDA DEL SR. CESAREO CARRERAS.—Ayer pasó a despedirse de S. E. el Presidente de la República y del señor Ministro de Relaciones Exteriores, el ex-Ministro del Ecuador en Chile, señor Cesáreo Carrera.

Por el expreso de la tarde, el distinguido diplomático, acompañado de su señora e hijitos, partió ayer a Valparaíso, en donde tomará el vapor "Aysen" en viaje a Guayaquil.

En la Estación Mapocho, el ex-Ministro ecuatoriano ante nuestro Gobierno, fué objeto de una cordial despedida, fiel demostración de la sincera simpatía y consideración de que ha gozado en el Gobierno y sociedad chilenos.

Como hemos anunciado, el viaje del señor Carrera está relacionado con las actividades políticas de su patria motivadas por la próxima elección presidencial.

INTERESANTE DESCUBRIMIENTO

QUE LA ISLA DE LA SALUD QUEDA DENTRO DEL TERRITORIO CHILENO

Amable Lector:

Usted nos disculpará que nos lisonjeemos con la esperanza de atraer su atención a esta idea alegórica que encierra una grande y sencilla verdad.

¿Sus niños, no constituyen acaso la más valiosa posesión que usted tiene?

Dé a éllos, entonces, el alimento nutritivo que los fortificará, facilitándoles la resistencia a las epidemias y enfermedades.

No vacile, no demore en hacerlo. Convénzase y empiece ahora mismo a darles cada mañana para el desayuno, Porridge de Avena Gavilla.

Ensaye esto por un mes con regularidad y usted se alegrará de notar un evidente progreso en su vitalidad y en su salud en general.

Su ánimo estará mejor, podrán aprender sus lecciones con más facilidad y quedarán de este modo preparados para la responsabilidad que sobre ellos deberá pesar más adelante. Es esencial que se conviertan en hombres y mujeres fuertes, vitales, y de sólida mentalidad.

Recuerde que mientras la Avena Gavilla está especialmente aconsejada para la nutrición de los niños en estado de crecimiento, no hay, sin embargo, límite para la edad de los que, usándola, pueden sacar ventaja de sus cualidades tónicas y efectos fortificantes.

Porridge de Avena Gavilla es excelente para todos: jóvenes y viejos, débiles o fuertes; de fácil preparación, rápidamente digerible, delicado y delicioso en sabor, es, en realidad, el alimento completo, igualmente bueno para los niños y para los adultos.

Cómalo usted mismo, amable lector, y notará antes de muy poco tiempo un aumento en su vitalidad, y una mayor felicidad, que influirá en su porvenir.

No haga encallar su barco en las rocas de la Vacilacion e Incredulidad.

Adquiera unas latas hoy mismo y comience a vivir feliz.

GAVILLA ES UNA MARAVILLA

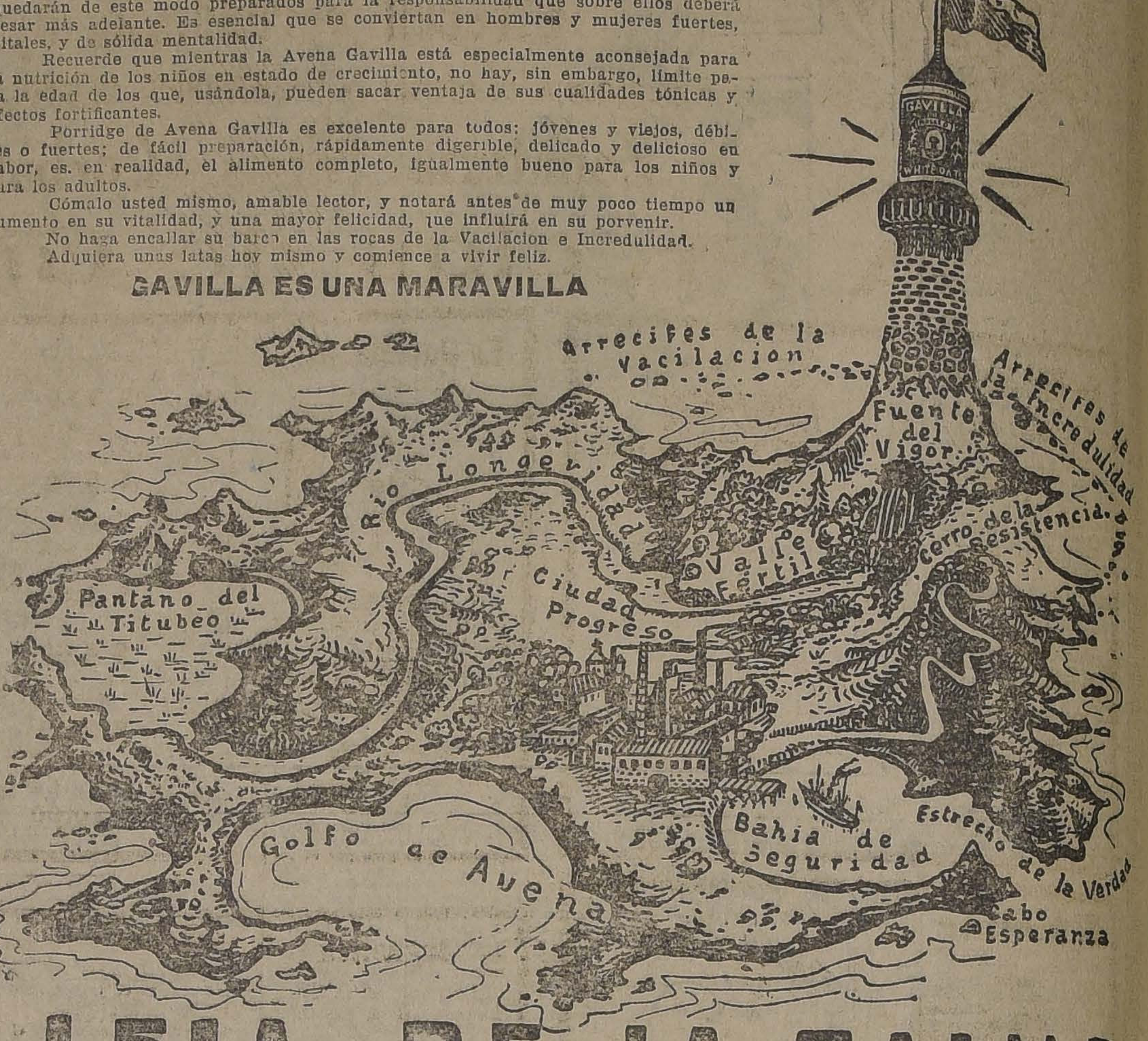

ISLA DE LA SALUD

EL FARO SOBRE LA ISLA SE LLAMA "GAVILLA"

FIGURIN DEL DIA.—

ELEGANTE "CLOCHE" PARA LA PRIMAVERA, PROPIO PARA JOVENCITAS

CLUB DE SEÑORAS. — Biógrafo.—Hoy, a las 6.15 se estrena en este cine la última y más interesante película nacional que se ha hecho en Chile. Se titula "Traición", drama en 8 actos, llevado a la pantalla con arte y sentimiento. Sus intérpretes despliegan un trabajo admirable y entre ellos podemos admirar a Vicentini.

Conferencia—El Miércoles próximo dictará en los salones de esta institución una conferencia el señor Eugenio Labarca, sobre sus impresiones de Buenos Aires y Montevideo.

A esta conferencia han sido especialmente invitados el Embajador de la República Argentina, señor Malbrán; y el Ministro Plenipotenciario del Uruguay, señor Martínez Thedy. Pueden asistir las personas que deseen.

RESIDENCIAS. — Don Carlos Cruz Montt y familia, han fijado su residencia en Enrique Concha 32.

—La señora Ema Valderrama de Medina y familia, transladaron su residencia a Riquelme 730.

EN LAS TERMAS DE CAUQUENES.—Pasan una temporada en estas termas, las siguientes personas:

Señor Luis E. Feliú H. y señora, Carlos Oelckers y familia, Alberto Patri, señora Victoria C. v. de Gatefait, Dr. Mariano Ureta y señora, señor Ignacio Maldonado y señora, señor Francisco Guerrero G., familia Johnston, señora de Cook, señora María R. de Chamudes y nietos, señor Carlos A. Lüttges y señora, señor Luis Rudloff y señora, señor Rodolfo Guggisberg, señor Percy O'Reilly y señora, señor Juan F. Gerken M. y señora, señor Carlos R. Barroilhet y señora, señor Emilio Jorquera y señora, señor Rodolfo Skalweit y señora, señores Emilio Zerega, Luis Pacheco y Manuel Ríos.

CONSEJO NACIONAL DE MUJERES.—Hoy Martes a las 11 A. M., clase de higiene y puericultura de la doctora Pérez.

Pueden asistir todas las personas que lo deseen.

Se cita a sesión de directorio a las 6 P. M.

Se encarece la asistencia.

NACIMIENTO.— Ha nacido un hijito del señor Fritz Bierwirth y de la señora María Tagle de Bierwirth.

MUSICA PORTUGUESA.— Damos a continuación el hermoso programa de música portuguesa que se efectuará hoy en el Tea-Room de la Casa Gath y Chaves, con motivo de ser el día de audición especial de música de un país determinado:

Primera parte:

1. Ruy Coelho, Fado.
2. Vianna da Motta, Pastoral.
3. (Da revista Chi-Coracao) Passagens da Vida (Fado).
4. Vianna da Motta, Adeus, minha terra! (Barcarola).
5. Vianna da Motta, Danca de Roda.
6. Hussla, Rapsodia N.o 2 (Motivos populares portugueses).

Segunda parte:

1. Rey Colaco, Suite de Fados: a) Um Fado; b) Fado N.o 8; c) Cancao das Serras; d) Fado N.o 3. (Hylario).
2. Ferreira, Vals en la menor.
3. Hussla: a) Idilio alemtejano; b) Serenata Coimbricense. (Da Suite portuguesa).
4. Da Fonseca, Voae, voae andorinhas. (Trovas e cantares).
5. Vianna da Motta, Vito (Danca popular).

CIRCO UNIVERSITARIO.— A pedido de distinguidas familias se dará mañana en el Pabellón Delicias, Alameda entre Morandé y Teatinos, la segunda función del Circo Universitario que con éxito extraordinario funcionó últimamente.

La Reina de la Primavera que solemnizará esta función dará por terminada con esa velada las fiestas del presente año.

Las localidades se encuentran en venta en la Federación Nacional de Estudiantes, Confiterías Olimpia y Palet, y en el local del Circo.

EN LA PLAZA.—Damos a continuación el programa que ejecutarán las bandas montadas hoy Martes 30, a las 6.30 P. M., en la Plaza de la Independencia, bajo la dirección del señor Alejandro Muñoz:

1. Blankenburg, "Los vencedores", marcha.
2. Kessels, "Junon", obertura.
3. Wagner, "Tannhauser", fantasía.
4. Blonn, "Sicilieta", canción.
5. Gounod, "Fausto", selección.
6. Lehar, "Die schone Risette", one-step.

PASTA ESMALTINA
Dentifrico inmejorable para la higiene de la boca

ULTIMOS DIAS
CONCURSO
AVENA GAVILLA
$ 1,250 EN PREMIOS

Desde la fecha y hasta el 31 de Octubre del presente año, queda abierto un Concurso para las mejores cartas que se escriban sobre el alimento "AVENA GAVILLA", regido por las condiciones siguientes:

El tema es el uso de este gran producto chileno, como aun alimento que puede adoptarse al desayuno, y las ventajas que pueden obtenerse con su adopción más general. Debe hacerse una referencia especial a la manera de preparar el PORRIDGE DE AVENA GAVILLA y a los BENEFICIOS que éste reporta a las personas de todas edades y condiciones; pero principalmente a los niños que están creciendo y a aquellas personas que necesitan un sobre-alimento.

Los concurrentes a este Concurso deberán enviar las cartas dirigidas a: CONCURSO AVENA GAVILLA, Casilla 118-D, Santiago.

Cada carta deberá llevar la firma y dirección del concursante.

Los premios a distribuirse serán los siguientes:

Primer Premio de. . . . . $ 500
Segundo Premio de. . . . $ 250
Tercer Premio de. . . . . $ 150
Cuarto Premio de. . . . . $ 100

ADEMAS: 5 premios de $ 50 c/u.
Las cartas no deberán tener más de 200 palabras.

Las cartas premiadas y los derechos de publicación quedarán de propiedad de la AVENA GAVILLA.

NOTA IMPORTANTE:

El otro aviso que se publica en la misma página, contiene detalles que servirán para la redacción de las cartas.

PASAJEROS DEL TRANSANDINO
GRAN HOTEL DE ITALIA
DE FRANCESCHINI Hnos.
LAS HERAS 748, MENDOZA
Frente a la estación, comodidades para familias, cocina de primer orden, casa de toda confianza y precios módicos.

MUEBLES
De comedor, dormitorio, escritorio
A precios sumamente bajos, con grandes facilidades en el pago, vende:
La San Antonio
Moneda 952
FRENTE CASA MUZARD

No mas Feas

La persona más fea se pondrá bonita al momento usando la Maravillosa Leche de Rosas de Werck, Crema de la Reina de Hungría, Rojo Líquido de Werck, Leche Ideal de Werck y los fragranciosos Polvos de la Reina de Hungría de Werck.

Pedidos a Daube y Cía. y en todas las Boticas de la República.

META
Combustible sólido para todo uso doméstico.
En venta:
Mercería Chile

MUEBLES
de todos estilos, a precios bajísimos, vende
"LA UNIVERSAL"
Catedral 1131
FRENTE AL CONGRESO
Damos facilidades en el pago. Entrega inmediata.

Zapateros
buenos armadores a mano se
NECESITAN
INDEPENDENCIA 335

DAILE
Los bailes de salón más de moda podrá aprender usted rápidamente y con toda facilidad, dada la sencilla teoría adoptada por el profesor práctico y de más actualidad en Santiago. Prof. M. Aguilar. Clases diariamente.
NATANIEL 135

CONFERENCIA
"AVENA GAVILLA"
EN EL SALON DE LA COMPAÑIA DE GAS
SANTO DOMINGO 1061
HOY MARTES 30 DE OCTUBRE
a las 3.30 P. M.
Interesante discurso y demostraciones prácticas
Repartición de exquisitos alimentos confeccionados con
"AVENA GAVILLA"

JUBOL
Reeducación del intestino, Laxante fisiológico, Estreñimiento habitual, Regulariza las funciones intestinales.
Agente depositario para Chile:
Víctor Corry — Monjitas 739 — Santiago

Mantequilla Fresca
GARANTIDA DE PRIMERA CLASE
EN CAJONES DE 25 KILOS
A $ 370.- QUINTAL
SANTO DOMINGO 979

MAQUINA
para acanalar planchas de fierro para cortinas, en perfecto estado.
SE VENDE DE OCASION
en calle
ANTOFAGASTA 2130

LAS GRANDES RECLAMES

A PRECIOS ASOMBROSOS

QUE GATH & CHAVES EL DOMINGO, Y QUE CONTINUAN HOY, DAN UNA PRUEBA ELOCUENTE DE QUE ESTOS ALMACENES

Ofrecen verdaderas oportunidades al público de Santiago

Agregadas a las ofertas de GARNITURES, SPORTS, TEJIDOS, SEDERIAS, CAMISERIA Y JUGUETERIA, van hoy:

Zapatería Niños, Corbatería y Sombrería para Caballeros

A Precios de Gran Atracción

En Sombrerería:

CANOTIERS de paja rustic negra, calidad muy buena, artículo inglés, a

$ 4.90

CANOTIERS de paja rustic blanca, muy liviano, ala con piquitos, a

$ 9.90

SOMBREROS Panamá, legítimos (de pita), ahormados y adornados, desde

$ 15.90

CINTAS elásticas para sombreros panamás, a

$ 1.10

SOMBREROS de brin, lavables, en blanco, gris y kaki, muy livianos y prácticos, a

$ 4.20

CHUPALLAS, especiales para campo y jardín, a $ 1.50, y

$ 1.20

En Corbatería:

CORBATAS

"NELSON" en popelina, muy buena clase o en fular azul con pintas blancas, a

$ 2.30

"NELSON" en seda mezcla, colores novedosos de alta fantasía, a $ 5.80, $ 4.90, y

$ 3.80

"NELSON" en seda de clase inmejorable, colores y dibujos de gran moda, a $ 8.50, y

$ 6.90

VARIOS

SUSPENSORES elásticos, buena clase, artículo inglés, de duración, varios modelos, a

$ 1.80

LIGAS elásticas, buena clase, a

$ 4.60

CINTURONES de cuero, en distintos anchos y modelos, desde

$ 2.90

BASTONES muy elegantes, con o sin adornos, de la afamada fábrica "Howell" de Londres, desde

$ 10.90

HAY ADEMAS saldos interesantes de suspensores de seda, cortaplumas, carteras, alfileres para corbatas, etc., etc.

ARTICULOS PARA FUMADORES

TABACO para cachimba "Standard Mixture" de A. Dunhill, en paquetes de 1|8 libra, a

$ 6.20

TABACO para cigarrillos, marcas My Mixture, Archer Infant Plant, Commonwealth, en tarros de 1|4, a $ 11.50; y 1|8 libra, a

$ 5.80

TABACO marca "Adelphi", a $ 8.50, y

$ 4.30

OFRECEMOS un hermoso surtido en cigarreras de cuero y plata, boquillas de ambas o miitación, cajas para cigarros, etc., a precios de verdadera oportunidad.

En Zapatería Niños:

SANDALIAS en cuero color, N.os 18 al 21, a

$ 7.90

SANDALIAS en cuero color, N.os 22 al 25, a

$ 9.50

SANDALIAS en cuero color, N.os. 26 al 29, a

$ 10.90

SANDALIAS en cuero color, N.os 30 al 33, a

$ 12.90

SANDALIAS en cuero color, N.os 34 al 37, a

$ 15.90

SANDALIAS en cuero blanco, N.os 18 al 21, a

$ 8.90

SANDALIAS en cuero blanco, N.os 22 al 25, a

$ 10.50

SANDALIAS en cuero blanco, N.os 26 al 29, a

$ 11.50

SANDALIAS en cuero blanco, N.os. 30 al 33, a

$ 12.90

ZAPATILLAS y zapatones, cosido inglés, en cuero color o charol, desde $ 15.50, y

$ 6.90

ZAPATILLAS cuero negro o color, y charol, para niñas, N.os 33 al 38, desde

$ 22.50

VARIOS

ZAPATILLAS para levantarse, cajas de útiles para lustrar calzado, pasta de color, cintas de seda color, abrochadores, etc., etc., a precios muy convenientes.

En Garnitures:

ARTICULOS PARA PAQUETERIA

AGUJAS para modistas y para zurcir, en paquetitos surtidos de $ 0.40 y

$ 0.20

CROCHETS para tejer, varios modelos, en hueso y celuloide, c|u.

$ 0.10

JUEGOS de 4 palillos de acero, el juego

$ 0.45

BOLILLOS de madera, para tejer encajes, a

$ 0.10

ALFILERES de gancho, gran surtido de tamaños, blancos y negros, en cartones de una docena; blancos en cajitas, surtido de 3 docenas, para toilette, varias clases en cartones de una docena, desde $ 1.10, $ 0.50 y

$ 0.35

BROCHES de presión, blancos, la docena

$ 0.15

DEDALES de metal, muy buena clase, con estuche de peluche, a

$ 1.40

HORQUILLAS en cartones surtidos, varios tamaños, en paquete de $ 0.70 y

$ 0.10

OJALADORES de hueso, a

$ 0.20

NARETAS de madera o hueso para hacer frivolité, a $ 0.35 y

$ 0.20

CAJAS con útiles para tizar, festones, orillas o vainillas, compuestas de: Mango, resorte, rodillo y tunta, a

$ 5.90

PIEZAS pabilo blanco, a

$ 0.90

RULETAS para sastre o modista, a

$ 1.90

GOMAS para trajes, surtidos completos en medidas, varios modelos con corpiño de tul, para pegar en blusas, desde

$ 1.90

PAJA para sombreros, varias clases y colores; la pieza de 9 metros, desde

$ 6.50

ALBUM" para distintas clases de labores, desde

$ 0.10

PARIS

LAIZE de algodón blanco, floreado, ancho 100 ctms., apropiado para trajes, el metro

$ 4.50

ENCAJES anchos para trajes, en blanco y crema, ancho 70 ctms., en Malinas, Bruselas y Velo bordado en seda, el metro

$ 9.50

TUL de seda, blanco y negro, con guardas [illegible], en negro y blanco, ancho 70 ctms., el metro

$ 18.50

ENCAJES anchos de seda, en blanco, crema y negro, dibujos de alta fantasía, ancho 60 ctms., el metro

$ 22.50

ENCAJES dorados de fantasía, en blanco y negro, para trajes y adornos, ancho 85 ctms., el metro

$ 27.80

TUL Chantilly de seda en blanco y colores, ancho 150 ctms. el metro

$ 12.50

TUL por metros para la cara, en negro y colores, dibujos variados de gran moda, diversos anchos; el metro, desde

$ 1.50

CIERRES para maletines, diversidad de formas y estilos, todos muy novedosos, c|u. desde

$ 14.50

HORQUILLAS de celuloide, artículo muy cómodo y práctico, c|u.

$ 0.05

Lindos cuellos en organdí, blancos bordados, con orilla de encaje, a

$ 7.50

PEINETAS de plumas, gran fantasía, artículo novedoso, c|u., desde

$ 17.80

CARTERAS de cuero, para señoras, formas y colores diversos, todas de moda, c|u., desde

$ 22.50

CARTERAS de seda, forma saco, con división, espejo y polvera, desde

$ 39.80

CINTAS

CINTA de gros y de pura seda, diversos anchos y colores, especial para lazos; el metro, desde

$ 0.70

CINTAS de terciopelo de seda, para adornos de sombreros y trajes; según ancho, el metro, desde

$ 1.20

RETAZOS DE CINTAS de raso liberty, moiré y Ophelia lavable, diversos anchos y colores, especial para ropa blanca, a precios muy bajos.

Juguetería:

JUEGOS de paciencia, desde

$ 3.50

JUEGOS de carpintería, desde

$ 5.20

FERROCARRILES eléctricos, desde

$ 75.00

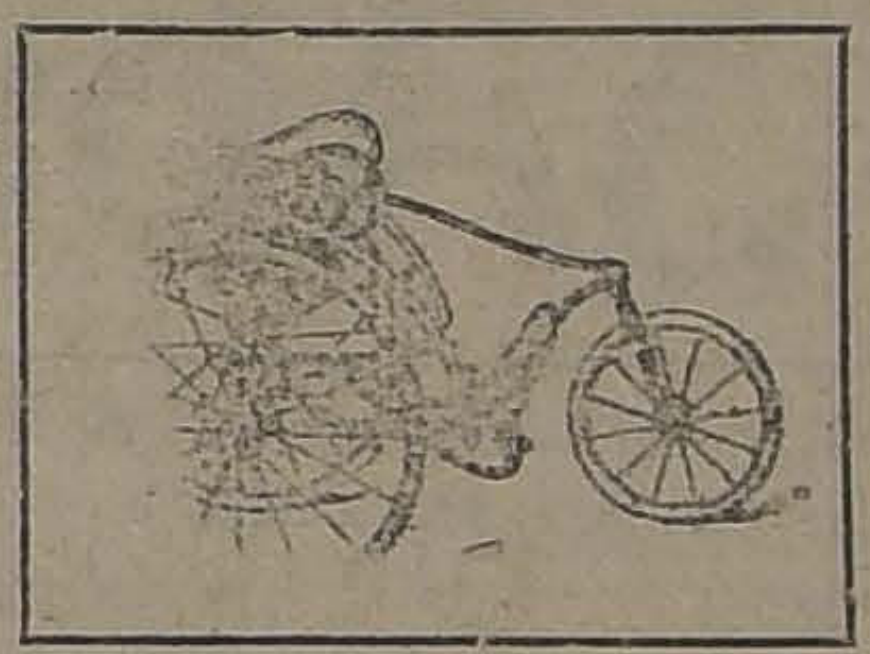

TRICICLOS, para niñitos, con llantas de fierro, desde

$ 79.00

TRICICLOS para niñitos, con llantas de goma, desde

$ 89.00

JUEGOS de jardín, Baldes, Regaderas, Ocarinas, Cajas de música, etc., etc.

ROLLOS IMPORTADOS PARA AUTOPIANO, [illegible] NOTAS, desde

$ 4.90

En Camisería:

CUELLOS dobles, almidonados, blancos (saldo de medidas), a

$ 0.50

CUELLOS blandos de piqué y céfiro, blancos y de color, a

$ 1.75

CALZONCILLOS de céfiro superior, largos, confección esmerada, a

$ 10.50

CAMISAS con pechera y puños de céfiro fino, en colores de buen gusto, artículo recomendable, a

$ 10.50

CAMISAS blancas y de color, pechera lisa o alforzada, géneros de buena calidad (saldo de medidas), a

$ 18.90

CAMISAS de muselina de lana y seda, pechera lisa, puños doblados, artículo superior, a

$ 39.50

CAMISAS (Interesante saldo), en calidad fina, colores lisos y listados, gustos de novedad, con un cuello, a

$ 39.50

En Tejidos:

ALGODONES

VELOS impresos en gustos bien seleccionados, adecuados para batas, vestidos, etc., colores firmes, el metro

$ 1.50

VELOS de fantasía, colección extensa, gustos y colores de última moda, clase superior, ancho 100 ctms., el metro

$ 6.50

VELOS en colores lisos, surtido completo en colores de moda, calidad inmejorable, ancho 100 ctms., el metro

$ 4.90

CREPE en colores unidos, muy souple, excelente calidad, colores de última moda, ancho 100 ctms., el metro

$ 6.50

ESPONJA de fabricación francesa, en todos los colores de moda, calidad insuperable, ancho 100 ctms., el metro

$ 5.90

FOULARES imitación seda, gustos variadísimos de alta novedad, ancho 100 ctms., el metro

$ 6.95

CEFIROS para camisas de caballeros, extenso surtido en gustos y colores, clase extra, doble ancho, el metro

$ 3.90

LANAS

POPELINAS en todos los colores de moda, muy buena calidad, ancho 120 ctms., el metro

$ 15.50

CLAIN de line, tejido de moda, muy souple, espléndido resultado, todos los colores, ancho 130 ctms., el metro

$ 16.80

ALPACA en colores, artículo de gran moda, clase extra, ancho 140 ctms., el metro, a $ 19.50 y

$ 14.50

JERSEY, artículo francés, calidad inmejorable, todos los colores, ancho 175 ctms., el metro

$ 36.25

RETAZOS

UN SALDO DE RETAZOS DE VELOS lisos y de fantasía; PIQUES, FORROS, Pieles, Gasas, Crepés y Lanas, en tejidos diversos, a precios muy reducidos

En Sederías:

CREPE de chine pura seda doble ancho, en colores y negro, el metro

$ 19.90

CREPE de chine, calidad extra, especial para trajes y ropa interior, el metro

$ 23.50

CREPE Marrocain de hilo y seda, artículo muy práctico, lavable, el metro

$ 11.90

CREPE Marrocain de pura seda, calidad riquísima, doble ancho, el metro

$ 44.95

TAFFETAS de pura seda, artículo suizo, especial para trajes, el metro

$ 27.50

CREPE Georgette de pura seda, calidad extra, el metro

$ 19.60

PONGE de pura seda, artículo japonés, en colores y negros, el metro

$ 9.80

PONGE de pura seda, doble ancho, especial para ropa interior, el metro

$ 15.40

SEDAS de fantasía, espléndido surtido, estilos egipcios y búlgaro, desde

$ 19.50

RETAZOS

EXTENSO SURTIDO EN TODOS ARTICULOS, LISOS Y DE FANTASIA, DE LA PRESENTE ESTACION, A PRECIOS SUMAMENTE INTERESANTES

En Sport:

ARTICULOS para TENNIS

CINTURONES de cuero, diversidad de anchos y hebillas, desde

$ 2.25

PELOTAS Slazengers "Colonial" y "Hart-Court", a

$ 4.75

ZAPATILLAS de tela blanca, suela al cromo, para caballeros, desde

$ 12.90

SACOS de franela rayada, para niños de 7 a 17 años, a

$ 35.00

REDES alquitranadas, tamaño reglamentario, desde

$ 45.00

SACOS de franela rayada, para caballeros, a

$ 49.50

RACKETS Slazengers "Stadyn" y "Doberty", a

$ 89.00

ARTICULOS PARA BOX

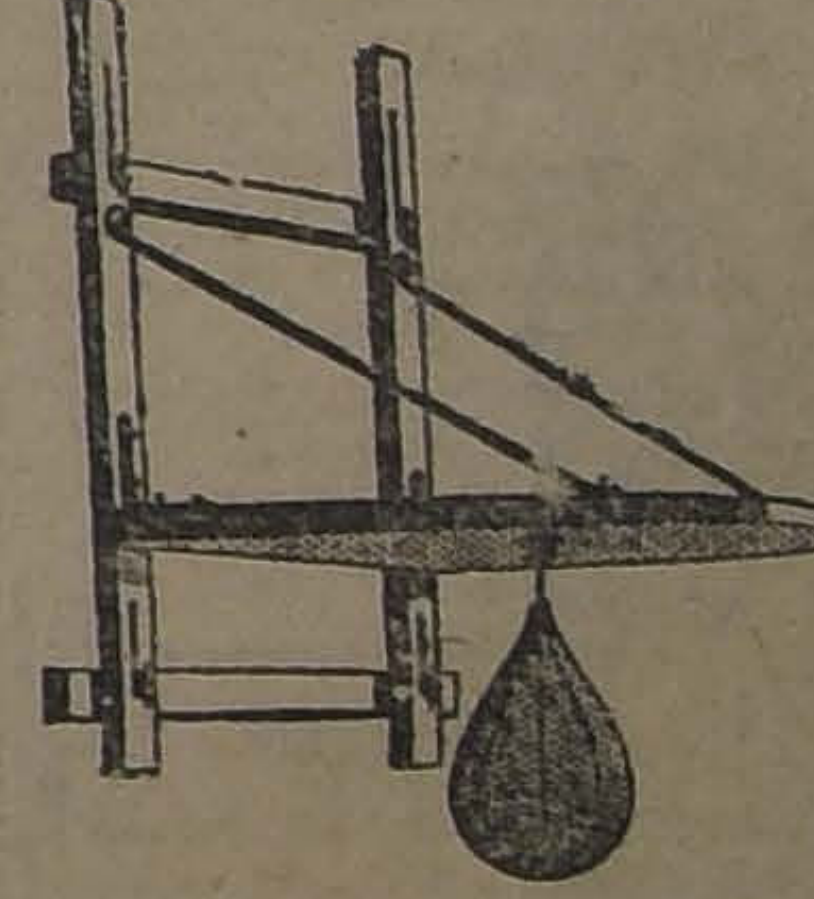

PANTALONES de malla, azules y negros, a

$ 3.50

MALLAS de algodón, azules y negras, a

$ 6.50

GUANTES para Puching-ball, a

$ 10.90

GUANTES para box, artículo de primera calidad, el par desde

$ 17.25

PERAS para Punching-ball, ribeteadas, a

$ 29.90

BLADERS para Punching-ball, marca Gallo, goma colorada, a

$ 8.90

PUNCHING-BALL de peso, rellenos con crin, desde

$ 36.50

PLATAFORMAS para box, rica madera y refuerzos de fierro, a

$ 45.00

ARTICULOS para FOOT-BALL

MEDIAS de algodón, con vueltas de diferentes colores, el par

$ 3.50

BLADERS N.o 5, goma colorada, marca Gallo, a

$ 3.90

MEDIAS de pura lana, vueltas de todos colores, a

$ 7.90

FOOT-BALL ingleses para niños, con su respectivo bladers, desde

$ 12.90

CUERO foot-ball, tamaño reglamentario, desde

$ 16.90

BOTINES para foot-ball, cuero gamuzado, blancos, desde

$ 16.90

BOTINES para foot-ball, cuero al cromo, blancos, desde

$ 21.90

BOTINES para foot-ball modelo uruguayo, con aplicaciones de cuero color, desde

$ 29.90

ARTICULOS PARA ATLETISMO

PANTALON de piel blanca, a

$ 7.90

ZAPATILLAS para carreras "Spanding", con clavos, desde

$ 26.90

DISCOS olímpicos, con centro de fierro, a

$ 25.50

DISCOS olímpicos, con centro de bronce, a

$ 29.90

VARIOS

CINTURONES, modelo angosto, en rica goma, artículo de novedad, a

$ 5.50

RIFLES de aire, para flechas y perdigones, desde

$ 29.90

EXTENSORES elásticos, "Sandows"; el juego, desde

$ 39.50

EXTENSORES de metal, "Ferry" el juego, desde

$ 49.50

MONTURA, modelo inglés, para niños, cuero vaca, desde

$ 140.00

MONTURA, modelo Larraín, para caballeros, cuero vaca, desde

$ 180.00

MONTURA modelo Champion para señoras, cuero vaca, desde

$ 215.00

Además: artículos para pesca, esgrima, base-ball, equitación, etc., etc.

GATH & CHAVES

Argumento del famoso
GOUVERNEUR MORRIS

ra maestra del célebe ex-
irector de la Comedia Fran
sa,

Albert Capellani

TEMA: "Aún cuando una
ujer no ame a su marido,
be serle fiel".

"EL PATO SALVAJE"

EL MAS GRANDIOSO DRAMA SOBRE EL PROBLEMA DEL DIVORCIO
UN CONSEJO A LOS MARIDOS

Super-producción
PARAMOUNT
Exclusividad:
Max Glücksmann

SPLENDID - HOY - 6.30 y 9.45

por la lindísima
MARY MAC LAREN

Drama pasional muy emocionante.

Las toilettes de gran lujo de la última moda de París.

Escenarios regios.

HOY — ESPECIAL Y NOCHE — HOY

POLITEAMA Y ODEON

Las series 1, 2, 3, 4, 5 y 6 (2 primeras funciones) del serial

El Misterio de la Doble Cruz

Por la linda
MOLLIE KING

ELECTRA
El Primojénito
El sublime poema dedicado a los corazones por el gran actor
Sessue Hayakawa

eñora Marcela F. de Salvatti

la mañana de ayer dejó de r en esta capital la señora Mar- F. de Salvatti, esposa del co- empresario teatral y conce- rio del Municipal, señor Re- Salvatti.

señora Marcela de Salvatti

en plena juventud, en una ju- l que su simpatía y el afecto suyos hacían especialmente Jovial, alegre y elegante la hasta hace poco concurriendo veladas de la ópera y nada pensar en el próximo fin de su le existencia. Una bronco- nía que fué imposible detener arrebatado a la vida en forma nente impresionante por lo vio- y prematura.

nuerte de la señora de Salvatti a los círculos teatrales don- señor Salvatti es especialmen- siderado.

funerales se efectuarán hoy a de la mañana. El cortejo par- e Agustinas 913.

La próxima temporada de arte dramático

La noticia de la venida a Chile de la compañía que encabeza la eminente artista catalana Margarita Xirgú, ha sido recibida con verdadero agrado por todos aquellos que toman el teatro como un lugar de recreación artística y espiritual.

Margarita Xirgú es hoy en día no sólo la primera figura del teatro español, sino una de las más grandes intérpretes del teatro mundial.

La compañía que acompaña a la gran artista ha sido seleccionada por ella misma y de ahí que la prensa de los países donde ha actuado anote el detalle de la perfecta cohesión y armonía en el trabajo de cada uno de los elementos.

El repertorio, el más vasto que se conozca en una compañía española, abarca todos los géneros de teatros de tan diversa psicología, como son los alemanes, rusos, italianos, noruegos, franceses, ingleses y españoles. La compañía llegará a Chile en los primeros días del mes próximo y se presentará en el Unión Central el 9, probablemente con Magda, de Sudermann.

El abono continúa abierto en la secretaría del teatro, de 10 a 12 1|2 y de 3 a 6 de la tarde.

Teatro Comedia

En cada representación se acentúa más el éxito que ha obtenido la hermosa opereta del maestro Lehar, "La reina del tango", que ha encontrado entre los elementos que encabeza la gentil artista Ines Berutti, buenos intérpretes.

"La reina del tango" es una opereat que figurará seguramente mucho tiempo en el cartel. Se pone hoy en escena, en la función nocturna. En la vermouth sube a escena la divertida opereta "La dama de frac".

PLOMO
en planchas, ofrece la fábrica
MADRID 803

en un puente de gran efecto visual y que gustará tanto al público como el de "El Guante Rojo".

En vermouth se repetirá 'El fin de la mano negra", aventuras de Nick Carter.

Carmen Flores

Ha debutado con éxito enorme en Viña del Mar esta eminente artista de la canción española. Los diarios porteños hablan de ella en términos elogiosos.

Carmen Flores es una artista joven y hermosa que sabe ganar de inmediato a su auditorio, ofreciéndole /canciones que se quedan grabadas en el oído, no sólo por su melodía sino que también por la intención expresiva con que las canta.

Carmen Flores se presentará ante el público de Santiago en el próximo mes, en la sala del Comedia.

Función Pepe Vila

El Sábado próximo, en el Unión Central, se llevará a cabo la gran función extraordinaria organizada en honor de Pepe Vila, velada altamente simpática por los fines que se persiguen de rendir un homenaje al más antiguo de los actores que residen en Chile y uno de los más populares y más queridos del público santiaguino.

El programa que se ha confeccionado es del más hermoso gusto, como que se representarán dos hermosas obras que fueron para Pepe Vila sus más sonados triunfos. Se pondrán en escena "Viento en popa" y "El Seminarista", esta última, pieza que se representó más de quinientas noches. Habrá además un gran acto de concierto y una audición extraordinaria del maestro señor Tritini, quien ha ofrecido su desinteresado y entusiasta concurso.

Los programas de hoy:

SANTIAGO.—Compañía Serrador-Marí.—Vermouth: "Los misterios de Laguardia"; noche: "Agapito se divierte".

COMEDIA.—Compañía de operetas Ines Berutti.— Vermouth: "La dama de frac"; noche: "La reina del tango".

COLISEO NACIONAL.—Compañía de dramas policiales.—Vermouth: "El fin de la mano negra"; noche: "El hombre invisible".

SPLENDID, SABADO

Reaparición del As de Corazones".

LEW - CODY

en el bellísimo romance pasional.

El Artista del Amor

AVENIDA
HOY: 6.20-9.20
La sublime visión dramática:
Los Dos Sargentos
Un episodio bajo la época de Napoleón.
Mañana:
LOS TRES MOSQUITEROS

NOTICIAS CINEMATOGRAFICAS

SPLENDID THEATRE

Hoy estrena "El pato salvaje", sobre el divorcio, por Harry Mac-Laren

A las 6.30 P. M., y a las 9.45 P. M. de hoy, el Splendid presentará el estreno de una producción pasional de índole social de la Paramount, obra puesta en escena y dirigida por obra puesta en escena y dirigido por el famoso Albert Capellani, ex-director de la Comedia Francesa, y cuyo argumento es original del famoso Gouverneur Morris Se titula: "El pato salvaje" y la prensa de los Estados Unidos, la calificó a raíz de su estreno en el Rialto de Nueva York, como la más grande obra sobre el problema del divorcio.

Su tema es el siguiente:

Nos presenta un hogar, en el que el marido enamorado ciegamente de su esposa, pertenece a la clase de los patos salvajes, con una fidelidad hasta la muerte hacia ella no le ama y que estima que viviendo como vivimos en el siglo XX, cuando una mujer no es dichosa en el matrimonio, debe buscarle una solución... sin tomar en cuenta ni su honra ni el porvenir de sus hijos, que destrozará con el divorcio que se hará inevitable. A pesar de los consejos de una fiel amiga, que trata de convencerla de que aunque una mujer no ame a su marido debe serle leal, en ausencia del esposo que por viajes de negocio, se ha ausentado al Oeste, comienza ella a dar oído a las pretensiones amorosas de uno de aquellos conquistadores de profesión al que al volver inesperadamente el marido de su viaje, encuentra en íntimo coloquio con su esposa en su propio hogar... Comienza aquí el drama, emocionante, dominador, en el que todo lo arrasan y destruyen, la inconsciencia de la mujer y la furia del marido.

Dos verdaderos artistas de la escena muda, interpretan los roles básicos: Mary Mac-Laren, inolvidable creadora del rol de Ana de Austria en "Los 3 Mosqueteros", de Douglas Fairbanks y Norman Kerry.

La mise en scene de esta cinta es obra de Capellani, y como lo comprenderá el lector, responde al gusto francés más serio, elegante y distinguido, desfilan las regias mansiones de la Quinta Avenida, de los multimillonarios yanquis, dominando en sus salones y demás escenarios el más exquisito buen gusto y la más regia elegancia.

En la sección Selecta a las 5.15 irá "El expreso del amor", por Agnes Ayres y Wallace Reid.

ALHAMBRA Y VICTORIA

En ambas funciones de hoy, especial y nocturna, estos cines centrales estrenarán una producción de la Hodkinson, que posee el atractivo de ser interpretada por la más selecta y brillante constelación de los escenarios americanos. Se titula "Páginas de la vida". En su argumento preséntanse varias historias, aunque breves; son interesantes llamativas en sus conjuntos y nutridas de episodios que causan sensación. En sus escenas desfilan estravagantes personajes, decorados exóticos y lujosos, y diversidades de ambientes. Entre las figuras descollantes sobresalen: Wesley Barry, Canillita, Lon Chaney, Harriete Hamond, Noa Beery y muchos otros de conocidos méritos interpretativos.

AVENIDA

"Los dos sargentos".— A pedido insistente de numerosas familias, este cine presenta en sus funciones de hoy la magna producción de arte latino "Los Dos Sargentos", cinta de honda emoción, en que uno de sus protagonistas, un valiente soldado de los ejércitos de Napoleón, da la más sublime prueba de amistad hacia un compañero de armas.

ATENAS

Estrenará hoy este teatro en sus funciones especial y nocturna, la cinta de la Associated Producers titulada "Esposa contra esposa", extraordinaria producción de fastuoso ambiente, cuyo desarrollo muestra diversas fases de interesante atracción. La protagonización corre a cargo de la encantadora Paulina Starke, siendo secundada por un selecto conjunto de estrellas de primera magnitud.

NOVEDADES

"La trompeta del escándalo" — En las secciones de esjecial y noche de hoy, de este teatro se estrena el interesante drama editado por la manufactura americana, Pathé New York, titulado: "La trompeta del escándalo", creación de la hermosa actriz que lleva el alma en los ojos, Enid Bennett.

EXCELSIOR

"La senda del orogón"— Hoy en especial y noche, estreno de la segunda función de la emocionante serial: "La senda del Oregón", por el actor gigante, Art. Acord.

Alhambra y Victoria
Canillita
HOY: 6.30 Y 9.30
El genial actor niño, en la película de cuatro hermosos cuentos:
PAGINAS DE LA VIDA
"La historia de un leopardo".
"Un cuento chino".
"El hombre que oyó".
"La extraña aventura".

IMPORTANTE.— Siendo el Jueves día festivo, el estreno de la 4.a función de
"LA FLECHA VENGADORA"
se anticipará para mañana.

DIECIOCHO

"El Cristiano".— Hoy, en sus dos secciones estrena este Teatro la interesante cinta social de la Goldwyn, titulada: "E cristiano", famoso drama adaptado de la obra de Hall Caine, y dirigida por Maurice Tourneur, e interpretada por los grandes actores: Mae Buch, Richard Dix y Philips Haver.

Mañana
MIERCOLES
DE MODA
IMPERIO

LAS QUE SABEN AMAR

"NOBODY" (Nadie) la gran novela que es familiar a todas la gente de habla inglesa y que ha registrado en Norte América millares de tirajes, cuyo argumento dramático no reconoce parangón por su atracción misteriosa, su intensidad emocional y su noble exaltación para cantar la virtud de la mujer.

Relato gráfico verídico de la terrible tragedia de Palm-Beach, el Monte Carlo de América, que sobrecogió de emoción al mundo aristocrático porque fué en su vida de esplendores y fiestas donde esparció el misterio y salpicó de sangre la albura de las sedas.

Super producción de gran lujo, que es obra maestra de la famosa editorial First National Exhibitors Circuit, protagonizada por las célebres estrellas.
JEWELL Y KENNETH HARLAM

?

Teatro Santiago

ompañía de comedias moder- errador-Marí, dará hoy Mar- s interesantes comedias: En ith-social (6.15 P. M.) la ca- a policial en tres actos, ori- de Pedro Muñoz Seca, titula- os Misterios de Laguardia". (9.30 P. M.), la comedia ale- de gran éxito en Berlín, en s, original de Hamms Sturn, a "Agapito se divierte", tra- a castellana de Fernández Le-

róximo Viernes, estreno de la a en 3 actos, de Miguel Mi- J. Andrés de Prada, titula- ásate... y verás".

to "¡Calla corazón!" de Feli- ssone (último gran éxito en), y "Los pastores", de G. ez Sierra.

Coliseo Nacional

"EL HOMBRE INVISIBLE".—"El Silbato Fatal", obra en la que se relatan las aventuras de Sherlock Holmes, gustó extraordinariamente al público por la forma novedosa como se desarrolla la intriga policial.

Andreita Ferrer, Italo Martínez y Siena se llevaron los mejores aplausos de la noche por la forma encomiable como trabajaron.

Hoy en la noche la compañía estrenará una obra del célebre escritor, inglés H. Wells, titulada, "El hombre invisible" y en la cual este literato desarrolla un argumento misterioso y lleno de peripecias emocionantes.

El personaje central opera durante toda la obra sin que se le vea en ningún momento y este truco es una de las cosas interesantes de la obra. Además figura un choque de trenes

El "Manualo"
El Piano-Automático de ejecución humana.

S DE LOS MUCHOS PUNTOS IMPORTANTES DEL MANUALO DE PRIVILEGIO EXCLUSIVO

Fuellecitos de Toque Humano: Estos hacen que los martis del piano toquen las cuerdas con diferentes grados de fuerla acentuación impartida a los pedales. El efecto de esta ularidad es igual al de los dedos humanos al tocar las tede un piano.

Botones de Expresión: Estos botones hacen el mismo paque los pedales de un piano tocado con las manos—sostenpiano en los bajos y piano en los tiples, respectivabente.

UNICOS AGENTES EN CHILE:
GRIMM & KERN
MADA 99, ESQUINA MONEDA, FRENTE A LA CASA ZARD. ALMACEN DE PIANOS GROTRIAN STEINWEG, VICTROLAS Y DISCOS VICTOR
Si usted lo desea, le concedemos amplias facilidades para el pago

CIRCOS

EL CIRCO HISPANO-AMERICANO DEBUTARA EL VIERNES 2 DE NOVIEMBRE PROXIMO

Esta gran troupe circense, ha anunciado su debut para el Viernes 2 de Noviembre próximo, en la cómoda carpa de Delicias, entre Morandé y Teatinos, al pie del Palacio Presidencial.

Como se sabe, el nuevo elenco que compone el Hispano-Americano ha sido recién contratado por el señor Aymerich en Buenos Aires, siendo todos ellos artistas de gran cartel, que han actuado en el Casino, de Buenos Aires con grandioso éxito.

La elegante y cómoda carpa de Delicias ha sido acondicionada en forma de teatro, quedando la platea con declive para dar mayores facilidades al público espectador.

CIRCO UNIVERSITARIO. — SE REPETIRA MAÑANA

Mañana Miércoles 31 se dará en el local del Pabellón Delicias, Alameda entre Morandé y Teatinos, la segunda y última función del Circo Universitario.

Los simpáticos muchachos que dirigen Pepe Martínez y Pedro J. Malbrán preparan con gran entusiasmo esta función que seguramente habrá de tener gran éxito, y cuyo programa tendrá numerosas novedades y sorpresas.

Con la función de mañana se dará oficialmente término a las fiestas de este año, y la Reina de la Primavera será quien las declare terminadas.

Si tiene parientes y amigos con tuberculosis o bronquitis sálveles recomendándoles ROBUROL.

IMPERIO

"En camisa de once varas", por Enid Bennett. — Uno de los géneros más simpáticos de obras cinematográficas, y posiblemente de los menos explotados, es el género satírico, a causa tal vez de que no precisa tanto de recursos escénicos como de espiritualidad, de observación y de otras condiciones que rigen, más que a la mise en scene, al argumento mismo y que la editorial Hodkinson ha sabido aprovechar muy bien, poniendo bajo la experta actuación de Enid Bennett su asunto, titulado "En camisa de once varas".—

Esta es la obra que estrenará la Sala Imperio en sus funciones de hoy, comedia que está llamada a obtener franca y entusiasta aceptación porque no se puede menos que celebrar, con carcajada espontánea, con aplauso ruidoso y hasta con un poco de reflexión, la sabrosidad y la verdad que contienen sus simpáticas escenas. La gente que mira hacia más altos niveles sociales sufre una verdadera enfermedad, que malea todo dentro del hogar y contamina a vecinos y relaciones. Se anhela educación aristocrática para los hijos y se hacen sacrificios, vienen las exigencias del nuevo ambiente y se gasta más de lo necesario, se crean intereses y ambiciones y exigencias nuevas y se llega al derroche y hasta el borde de la ruina. Pero la vanidad, la tontería, la cursilería, pueden a veces más que la visión del abismo y se corre a él hasta caer o hasta detenerse milagrosamente en el último límite. Y entretanto, no se ha observado qué hermosa y qué sana era la vida sencilla de antes, nutrida de honradez, de trabajo y de paz. He aquí la moral de la cinta de hoy.

IMPERIAL

En especial y nocturna va "Nena de mi vida", producción extraordinaria de la Metro Picture, cuyo rol protagonista es creado por el notable actor trágico Milton Sills, el cual es secundado por Jack Mulhall, Alex Francis y el precoz actor George Nwenda.

SETIEMBRE, ESMERALDA Y BRASIL

"La Senda del Oregón".—Los tres teatros de la sociedad Aurelio Valenzuela B. y Cía., estrenarán hoy la tercera función de la serie Universal "La senda del Oregón". Se nos pide hacer presente a aquellos de nuestros lectores que siguen esta novela, que se ha cambiado su exhibición a hoy Martes solamente esta semana y que en las sucesivas continuará en los días en que fué iniciada.

Una vez terminada "La senda del Oregón", se estrenará "Filibusteros sociales", novela de aventuras por Jack Mulhall, el recordado héroe de "La bala de bronce".

AVENIDA MATTA

"¡Vaya un nene!"— El Avenida Matta presenta hoy el estreno de una graciosa comedia americana, una obra de situaciones que son los hechos más divertidos del mundo y que narran una historia edificante. La edición de esta film pertenece a la gran manufactura "Americana" y está especialmente destinada a todos aquellos que nunca encaran en la vida su verdadero papel de hombres. La obra se titula "¡Vaya un nene!"

En esta obra tienen a su cargo la protagonización las estrellas del cine: Elene Hunter y Margarita Courton.

TEATRO SANTIAGO
EMPRESA ERNESTO BOUQUET
Compañía Española Moderna de Comedias SERRADOR-MARI
HOY MARTES 30 OCTUBRE, HOY
Vermouth a las 6. Exito cómico
LOS MISTERIOS DE LA GUARDIA
Noche a las 9.15.
AGAPITO SE DIVIERTE

REPUBLICA

Reaparecerá hoy en ambas funciones, especial y nocturna de esta concurrida sala, la hermosa e inteligente actriz Irene Castle, protagonizando la cinta titulada "Está prohibido pasar", graciosa comedia de atractivo desenvolvimiento, cuyas escenas están salpicadas de picarescos episodios que mantendrán en constante buen humor al público asistente.

MINERVA

"Traición".— En las funciones de hoy se estrena una hermoso programa doble, el poético y sublime romance de amor por el distinguido Alberto Ray y la bellísima elegante actriz Elionor Fair en la grandiosa producción titulada "El pentagrama del amor". Además irá la película nacional por el famoso campeón sur-americano Luis Vicentini y Jorge Infante: "Traición".

Mañana beneficio de los jardines del Centro Radical Yungay.

ALAMEDA

Una bonita comedia, de corte vaudevillesco, donde se desarrolla un pedazo de esa vida amable y deliciosa de la alta sociedad norteamericana, es la que se estrena hoy en esta sala. Se titulada "Tontos y ricos" y es una encantadora sátira contra esa fauna social de los imbéciles con suerte que llegan al extremo de poder dominar el mundo con sus caudales de dólares. La interpretación es del simpático Herbert Rawlinson.

IRIS

"La novela de una actriz".—Hoy estrena este teatro en las funciones de tarde y noche la super-producción dramática de arte y gran lujo titualada "La novela de una actriz", película que tiene los más bellos paisajes de Italia, interpretada por María Roassio.

COLON

"La muerte vive", es el sugestivo, título de la obra de hoy. Esta película, que es paradojal, ya que su simple nombre encierra una de las más complicadas observaciones de la vida, tiene un argumento harto interesante.

TEATRO COMEDIA
EMPRESA ERNESTO BOUQUET
Compañía Española de Operetas INES BERUTTI
HOY MARTES 30 OCTUBRE, HOY
Vermouth a las 6.15. Gran éxito
LA DAMA DE FRAC
Noche a las 9.15. Suceso enorme
LA REINA DEL TANGO

COLISEO NACIONAL
A. PRAT 1021
Compañía de Dramas Policiales
Antonio Alvarez
Vermouth 6.30.
EL SILVIDO FATAL
Noche 9.30. Estreno.
EL HOMBRE INVISIBLE

T. FRANKLIN
HOY MARTES, ESPECIAL y NOCHE

El inimitable bufo francés MAX LINDER, presenta su mejor producción editada por la manufactura de

LOS 4 GRANDES

Lo más cómico del mundo en 5 grandes actos.

LOS 3 MOSQUITEROS

Dos obras de risa, emoción y alegría. Además se presenta la 5.a función de **LA NUEVA MISION DE JUDEX.**

IMPERIO
ENID BENNETT
HOY 6.30 - 9.30
Gran estreno social
la bellísima actriz de exquisita feminidad y más riqueza de expresión, en la sabrosa sátira social.
EN CAMISA DE ONCE VARAS
obra que se burla graciosamente de todo lo cursi.

— GRAN —
Circo Hispano - Americano
EMPRESA AYMERICH Y CIA.
Delicias entre Morandé y Teatinos
DEBUT! DEBUT!
VIERNES 2 DE NOVIEMBRE
de la gran troupe recién llegada de Buenos Aires. Artistas todos de fama mundial. Elegantes parejas de bailes de salón. Sensacional acto de trapecio, la caída del águila y otros novedosos estrenos para Santiago.
Localidades en venta desde el Jueves en la boletería del Circo

Teatro Franklin
TARDE Y NOCHE
MAX LINDER en
Los 3 Mosquiteros
UN CICLON DE RISA POR EL REY DE LOS BUFOS

REPUBLICA - Teatros - ALAMEDA

IRENE CASTLE
La célebre actriz y danzarina en
ESTA PROHIBIDO PASAR
Preciosa comedia

POR SALVAR SU HONOR
Intenso drama de aventuras, por el Varonil
ROY STEWART

HOY

SETIEMBRE

ESMERALDA

y BRASIL

3.a FUNCION DE LA SERIE UNIVERSAL

La Senda del Oregón

Se ha adelantado el día para dar lugar al estreno de "LA MUERTE CANSADA", que se efectúa mañana.

SABADO: WILLIAM DESMOND, EN "EL POLICIA RURAL"

MAÑANA: SETIEMBRE y BRASIL (Viernes: Esmeralda)

La Muerte Cansada

O "LA HISTORIA DE LOS 3 CIRIOS"

¡MUJERES! — Vosotras que más que los hombres sabéis de amor, sacrificio y dolor; vosotras que sóis capaces de divulgar vuestro amor y hacerlo llegar más allá de las fronteras de la muerte, ved esta sublime película que refleja lo más sublime del alma femenina.

MAÑANA

SPLENDID

Magnífica y lujosa obra de WILLIAM FOX.

¿Qué mujer no ha deseado, aunque sea sólo una vez en su vida, estas tres cosas?

Ser millonaria, ser la más famosa, tener el amor bajo su férula?...

JUEVES 1.o

T. AVENIDA

PERLA WHITE EN LOS 3 DESEOS

Las crónicas de París...

Dicen que Perla ha compendiado en esta cinta los anhelos de su vida y de su alma.

El no haber logrado plenamente el tercer deseo, fué la causa de su encierro en un claustro...

MUNDIAL

"La flecha vengadora".— Primera y segunda función. En especial, 6.15 y noche, 9, exhibe este Teatro de la Plaza Almagro, las dos primeras funciones de la serial interpretada por la bella rival de Perla White, Ruth Roland, la que luce sus habilidades de perfecta amazona en su interpretación emocionante y sensacional que requiere esta película episódica de gran éxito.

HIPPODROME

"Bonoque" o "El hijo de la condenada". — En especial solamente nos presenta el estreno de esta cinta, obra de gran interés basada en la popular novela española del mismo nombre.

En la noche eliminatoria de box de la Federación Universitaria de Deportes.

SELECTA

"Las orquídeas negras".— Un super extraordinario interpretado por los grandes astros de la pantalla, que fueron protagonistas del "Prisionero de Zenda", "Bárbara la mar" y Lewis Stone y Ramón Navarro son los que interpretan esta obra maravillosa que en especial y noche de hoy presenta a su distinguida concurrencia.

ELECTRA

"El primogénito". — La última creación del gran trágico japonés Sessue Hayakawa es el estreno que ofrece hoy este Cine.

DELICIAS

"Los tres Mosquiteros" es la creación sublime de Max Linder y es el estreno de hoy en esta sala. La película es una de las más perfectas creaciones cómicas que hayan salido de los estudios norteamericanos últimamente. Esta película está considerada como la más original parodia que se haya hecho en el mundo por tener todos sus detalles una fuerza cómica de extraordinario vigor

POLITEAMA

"El misterio de la doble Cruz".— En funciones dobles estrena las seis mental vista en 15 episodios de la primeras series de esta monumental célebre casa Pathé interpretada por Mollie King. Los episodios que se estrenan hoy se titulan: 1.o El Camarote N.o 7; 2.o El desconocido; 3.o Una hora de vida; 4.o Secuestrada; 5.o La corriente de la vida y 6.o Los muertos retornan.

PROVIDENCIA

La segunda función de la serial de aventuras de la editorial Universal Picture, "La senda del Oregón", dará a conocer hoy este teatro en sus secciones tarde y noche. Consta esta jornada de los episodios 4-5-6, siendo estos capítulos los que muestran un intenso y atractivo desarrollo de la obra. Digna de verdadera admirasión es la genial creación que ejecuta el protagonista, el notable e insuperable cowboy Art Accord.

PROXIMOS ESTRENOS

MAÑANA SE ESTRENARA "LA MUERTE CANSADA" O "LOS TRES CIRIOS"

Ninguna película tan grata a las mujeres de corazón como "La muerte cansada o los tres cirios". Ellas, que conocen más que el hombre las amarguras del amor, la sublimidad del sacrificio y el dolor de los desengaños, podrán saborear mejor que nadie la poesía infinita de esta obra de excepcional belleza.

En cambio, los espíritus frívolos, los que no quieren pensar, los que van al teatro nada más que con el ánimo de divertirse con cosas ligeras, se sentirán defraudados por esta obra. No quedan bien en ella ni los chimmies como acompañamiento musical ni los comentarios sobre modas.

¿Hay dolor más grande que el de una niña que queda viuda en plena luna de miel? Esta pena es tan inmensa que la misma muerte se sintió conmovida. Quiso por única vez ser vencida tener piedad. Lo que ella hizo por conseguirlo y lo que pasó a la joven por juntarse con su amor, forman la trama del argumento.

El autor de la obra debe indudablemente ser un poeta, un artista que tiene algo del soplo genial que animó al Dante al escribir su "Divina Comedia". Toca los límites de lo sublime su concepción del más allá y la personificación de la muerte es algo admirable.

La interpretación está a cargo de un brillante elenco de entre el cual el público conoce a Rupert Kleine Roger (Dr. Mabuse) y Lyl Dagober, una actriz de clásica belleza.

Las leyendas de la obra son originales del conocido literato don Rafael Maluenda. Este escritor, a quien se invitó a la exhibición privada de la cinta, quedó encantado de ella y entusiastamente se ofreció para alhajarla con bellos títulos.

"La muerte cansada" se exhibirá mañana en los teatros Setiembre y Brasil y el Viernes en el Esmeralda.

La nocturna del Setiembre forma parte del programa de fiestas con que la Colonia alemana celebra las bodas de diamante de la Sociedad de Socorros Mutuos de Viudas Huérfanos y Enfermos. La totalidad de las localidades para esa función ha sido colocada.

El Splendid estrenará el Sábado "El artista del amor" por Lew Cody.—En sus funciones del Sábado del Splendid será estrenada la última de las creaciones del famoso "As de corazones", Lew Cody, artista cuya especialidad consiste en la interpretación de roles en los que se presenta como el calavera distinguido y conquistador profesional.

Su más reciente creación es una obra de gran lujo y gran belleza, que se titula "El artista del amor", obra que es una verdadera originalidad cinematográfica, en cuanto a desarrollo, argumento y presentación.

"El desafío", por Dolores Casinelli y Roq. La Roque.—En las funciones de moda del Viernes 1.o estrenará el Splendid una hermosa producción de la prestigiada manufactura "American Releasing Corp." titulada "El desafío", drama pasional de gran lujo, que es la novela de dos hombres que enamorados de una misma mujer, deben luchar a muerte por conquistársela. Es el desafío de corazones, de intrigas y de nobleza más sensacional que puede imaginarse. Crean los protagonistas Dolores Cassinelli, una de las más admirables bellezas del cine, secundada por un actor nuevo para nosotros, pero que está destinado a ser gran favorito del público, por su extraordinario parecido, igualdad absoluta casi, de cara, gestos, figura, etc., con Rodolfo Valentino, y cuyo nombre es Roq. La Roque, quien ya ha sustituído en los Estados Unidos a Valentino, actor que no puede trabajar actualmente a causa de estar en pleito con la Paramount, cuyo contrato con dicha casa se lo impide.

Mañana se estrena "Las que saben amar".—Nos encontramos ya en vísperas de este importante estreno del First National Circuit, que la Sala Imperio, acertadamente, ha preparado para sus funciones de moda de mañana, y en el que cabe distinguir no solamente el excepcional mérito escénico de la película, sino la trascendencia beneficiosa de la finalidad dramática que "Las que saben amar" lleva en sí, pues, junto con lograr el argumento, la acción mejor dicho, que el espectador viva intensamente el ambiente que parece inalcanzable de la vida entre los multimillonarios americanos, en el portentoso Palm Beach como en Nueva York, trata admirablemente la psicología generalmente viciosa de los grandes adinerados, las intrigas abstrusas, como en las reales cortes antiguas, de que se valen para lograr sus fines y la virtud, la verdadera y consciente virtud de la mujer que comprende el amor y adivina el peligro, gracias a esa divina intuición de que la naturaleza la ha dotado. "Nobody" (Nadie), la famosa novela que conocen todas las gentes de habla inglesa, que ha sido siempre un éxito loco de librería, está fielmente expuesta en las escenas de esta magnífica super-producción de First National y su protagonista ha encontrado una encarnación sencillamente notable en la persona de la bellísima Jewel Carmen, actriz que sobresale entre todas las más nombradas por su riqueza de expresión y su exquisito feminidad.

"Los tres deseos".—La reina del cine, como se ha llamado con justicia a Perla White, no es de esas artistas formadas y salidas del montón por esos caprichos de la suerte; ella era ya una artista de las tablas, hija de viejos artistas también, cuando pensó en dedicarse a la escena muda. Una mañana tomó el tren a New York y empezó la peregrinación entre los directores. Uno le aconsejó volver a su tierra, casarse con un buen hombre, tener un dulce y cálido hogar y... muchos hijos. Pero su espíritu atrevido la impulsó a formarse de su arte las cuatro murallas de la fama que habrían de soportar el techo de la riqueza, el mejor hogar a su entender. Y Perla triunfó. Fué la actriz más favorita y aclamada de todos los públicos. Pero... algo faltaba a su dicha, para que fuera completa. ¿Qué era? Esto es lo que nos dice esta bellísima producción que se estrena en las funciones de moda de mañana del Splendid.

"En las alturas del silencio".—Estamos a cuatro días del estreno de esta magnífica cinta documental, que narra todas las incidencias de una peligrosa excursión a los Alpes, realizada por dos atrevidos alpinistas alemanes. Es esta la primera película de este carácter que se exhibe en Sur-América. Es necesario, pues, penetrarse de sus interesantísimas observaciones para darse cuenta de la atracción de un viaje tal, ya que Chile en la zona Sur ofrece idénticas características; saltos de agua, lagunas emboscadas, preciosas hondonadas, etc., mientras se llega a la montaña, a los pasos difíciles que a cada instante ponen la vida en peligro. Esta cinta se estrena, como hemos dicho, en los teatros Setiembre y Brasil.

PROGRAMAS DE HOY

ALAMEDA. — Tarde y noche: "Tontos ricos".

AVENIDA. — Tarde y noche: "La senda del Oregón".

COLON. — Tarde y noche: "La muerte viva".

DELICIAS. — Tarde y noche: "Los tres mosquiteros".

DIECIOCHO. — Tarde y noche: "El cristiano".

ESMERALDA. — Tarde y noche: "La senda del Oregón".

EXCELSIOR. — Tarde y noche: "La senda del Oregón".

HIPPODROME. — Tarde y noche: "El hijo de la condenada".

IRIS. — Tarde y noche: "La novela de una actriz".

MINERVA. — Tarde y noche: "Traición" y "El pentagrama del amor".

SETIEMBRE. — Tarde y noche: "La senda del Oregón".

IMPERIO. — Tarde y noche: "En camisa de once varas".

ALHAMBRA. — Tarde y noche: "Páginas de la vida".

VICTORIA. — Tarde y noche: "Páginas de la vida".

ATENAS. — Tarde y noche: "Esposa contra esposa".

IMPERIAL. — Tarde y noche: "Nena de mi vida".

REPUBLICA. — Tarde y noche: "Está prohibido pasar".

PROVIDENCIA. — Tarde y noche: "La senda del Oregón". 4-5-6.

AVENIDA MATTA. — Tarde y noche: "¡Vaya un nene!"

AVENIDA. — Tarde y noche: "Los dos sargentos".

MUNDIAL.—"La flecha vengadora", episodios 1, 2, 3, 4, 5 y 6. Especial y noche.

SELECTA.—Especial y noche "Las orquídeas negras".

SPLENDID.—Hoy, 6.30 y 9.45, estreno "El pato salvaje", obra de Albert Capellani, por Mary Mac Laren y Norman Kerry. 5.15 "El expreso del amor" por Agnes Ayres y Wallace Reid.

POLITEAMA.—Especial y noche, seis episodios del serial "El misterio de la doble cruz".

TEATRO NOVEDADES.—Hoy, especial y noche "La trompeta del escándalo".

ELECTRA.—"El primogénito" por Sessue Hayakawa.

SERVICIO METEOROLOGICO DE "LA NACION"

29 DE OCTUBRE DE 1923

OBSERVACIONES METEOROLOGICAS LOCALES

Presión atmosférica, m|m., a 0° y 45° lat: 7 h., 719,8; 14 h., 720,0; 21 h., 719,3.

Humedad relativa o|o: 7 h., 71 o|o; 14 h., 57 o|o; 21 h., 78 o|o.

Tensión del vapor de agua, m|m: 7 h., 7,4; 14 h., 8,8; 21 h., 8,1.

Temperatura del aire, 0° C: 7 h., 12,0; 14 h., 18,0; 21 h., 11,8.

Dirección del viento y grado Beaufort: 7 h., NW-1; 14 h., SW-1; 21 h., Calma.

Velocidad, metros por minuto: 7 h., 115; 14 h., 178.

Nebulosidad (décimos) y densidad: 7 h., 10-1; 14 h., 1-1; 21 h., Despejado.

Tipo de nubes y dirección: 7 h., Str.; 14 h., Cu.

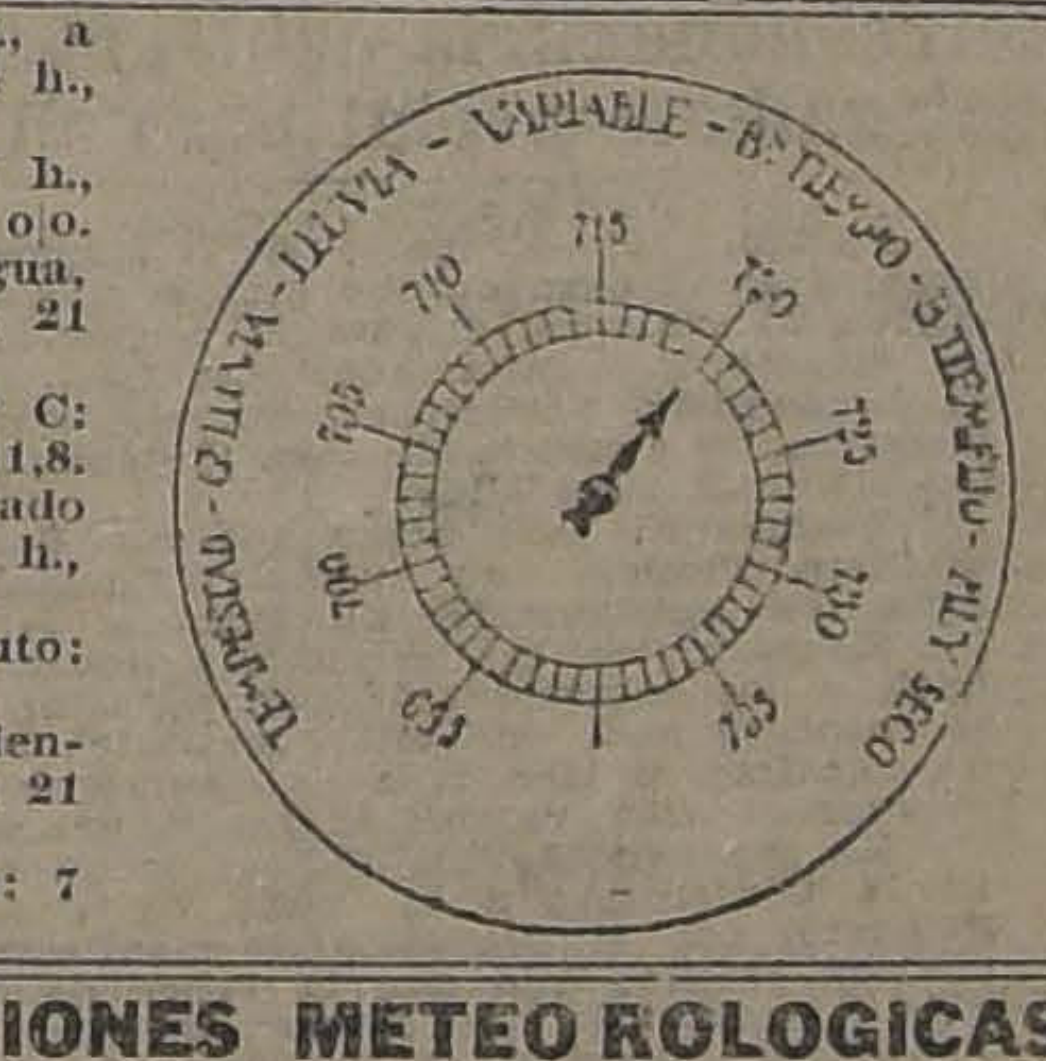

Visibilidad y titilación (de 0 a 4): 7 h., 1; 14 h., 2; 21 h., 2-3.

Agua caída, milímetros: 7 h., 0,0.

Temperatura del aire máxima: 19,9.

Temperatura del aire mínima: 4,5.

Oscilación térmica en 24 horas: 15,4.

Viento dominante m|m: Suroeste.

Agua caída en 24 horas: 0,0 m|m.

Agua caída hasta la fecha: 372,0 m|m.

Hidrometeoros: rocío.

ANOTACIONES GENERALES. —Existen dos manchas solares.

OBSERVACIONES METEOROLOGICAS GENERALES

PRESION ATMOSFERICA.— La gran depresión atmosférica que originó las últimas perturbaciones del régimen isobárico, se encontraba en el día de ayer desplazándose en el extremo Sur del país, con un mínimum barométrico inferior a 740 milímetros.

En las últimas 24 horas el equilibrio barométrico tiende a restablecerse, habiéndose efectuado una notable alza barométrica que ha traído como consecuencia el establecimiento de un régimen de altas presiones favorables al buen tiempo.

VIENTOS.—El recio temporal de viento Norte que reinó en la región de Valdivia y Chiloé en las últimas 24 horas ha cesado completamente. Nuestro anuncio dado el Domingo 28, con oportunidad se ha visto de esta manera plenamente confirmado.

A consecuencia del alza barométrica, han predominado los vientos del Sur entre las provincias de Cautín y Aconcagua.

En la costa de la Zona Norte sopló fuerte viento del Suroeste durante la tarde entre Antofagasta y Arica.

TEMPERATURA.— La temperatura del aire se ha elevado considerablemente durante el día de ayer en toda la Zona Central, pero en la región Sur ha permanecido más o menos estacionaria, presentándose uniformente fría.

Las máximas del aire, a la sombra, alcanzaron a cerca de 20 grados centígrados entre Santaigo y Talca. Hacia el Sur fueron notablemente menores, oscilando alrededor de 15 a 17 grados solamente.

Las temperaturas mínimas del Valle Central no han descendido bajo cero, observándose la más baja del país en Lonquimay con 0,2 grados.

NEBULOSIDAD.— La nebulosidad ha disminuído notablemente durante el día de ayer.

Se produjeron nublados parciales en la costa de la Zona Norte entre Arica e Iquique. En el resto permaneció despejado hasta Coquimbo.

En la Zona Central amaneció nublado en Santiago y Rancagua, pero se despejó durante la mañana, continuando con sol el resto del día.

En la región Sur se observan nublados parciales entre Valdivia e Isla Guafo.

HIDROMETEOROS.— Llovió torrencialmente en la región de Valdivia, Llanquihue y Chiloé, y con fuerte temporal de viento Norte, exactamente como se anunció en "La Nación" del Domingo 28 y en "Los Tiempos".

La precipitación hasta las 7 horas de la mañana, alcanza a más de 30 milímetros en Valdivia.

En Los Andes y en Punta Arenas, hubo helada.

ANUNCIOS METEOROLOGICOS

Buen tiempo durante los días 30 y 31. — Temperatura calurosa en la tarde

CARACTERES GENERALES DEL TIEMPO

El BUEN TIEMPO iniciado ayer 29, fecha exacta de nuestros pronósticos dados en la edición del Domingo, continuará durante los días de hoy (30) y mañana (31).

Se ha establecido un régimen ANTI-CICLONICO.

Predominarán los vientos del Sur, soplando con regular intensidad en todo el Valle Central durante la tarde.

La TEMPERATURA del aire se elevará notablemente, manifestándose CALUROSA durante la tarde entre Santiago y Talca.

ANUNCIOS PARA LA ZONA NORTE

Predominará el buen tiempo fijo en toda la región de la costa.

Se iniciará un período de grandes calores en el interior de las provincias de Atacama y Coquimbo. En la costa la temperatura se manifestará moderada.

Soplarán vientos moderados del sur, entre Antofagasta y Arica.

ANUNCIOS PARA LA ZONA CENTRAL

Predominará el buen tiempo en sus caracteres generales, durante los días de hoy (30) y mañana (31), (estos anuncios fueron dados el Domingo).

La temperatura experimentará una notable alza, dejándose sentir los primeros calores después de las frecuentes alteraciones atmosféricas que han caracterizado el mes de Octubre.

Durante la tarde, las máximas subirán de 20 grados a la sombra en Los Andes, San Felipe, Quillota, Santiago, Melipilla, Buin, Rancagua, Rengo, San Fernando, Curicó, Talca, San Javier y Linares.

Predominarán los vientos del sur, soplando con regular intensidad entre 12 y 17 horas.

ANUNCIOS PARA LA ZONA SUR

El buen tiempo se restablecerá hoy en casi toda la región sur.

Persistirán los nublados parciales, pero no tendrán mayores consecuencias.

La temperatura experimentará una notable alza.

Predominarán los vientos del sur.

Este régimen atmosférico persistirá durante el día de mañana 31.

ANUNCIOS PARA LA COSTA

Se restablecerá el buen tiempo en toda la región de la costa entre Arica y Chiloé.

Predominarán los vientos del sur, soplando con fuerza frente a las costas de Valdivia y Arauco.

La temperatura se manifestará, en general, sensiblemente moderada y superior a días anteriores.

Frente a las costas de Tarapacá y Antofagasta y entre Punta Tumbes y Chiloé se producirá gruesa marejada.

ESTOS ANUNCIOS SE TRASMITEN DIARIAMENTE POR RADIO-TELEFONIA A TODO EL PAIS.

— B O X —

EL CAMPEON PESO PLUMA DE CHILE PELEA EL SABADO EN EL HIPPODROME.— Su adversario será el nortino Antonio Salas.— Amador Pérez es en la actualidad el mejor hombre de los livianos que quedan entre nosotros, después de la partida de Vicentini y Beiza, lo que ha comprobado en sus encuentros venciendo a Pérez, Abarca y varios otros de los mejores pugilistas de su categoría.

Sus triunfos obtenidos mediante su valentía y buena escuela lo han hecho acreedor a las simpatías de los aficionados al noble arte de las "bofetadas". Su acometividad es sorprendente y la mayoría de sus rivales difícilmente pueden seguirle el tren que imprime a sus combates.

El Sábado próximo deberá defender su título ante un profesional que goza de prestigio por su escuela y por sus perfomances anteriores. Antonio Salas, es el encargado de someter a dura prueba al valiente campeón de Chile, a quien disputará el título que detenta desde hace un años y que conquistará después de sostener un sinnúmero de interesantes matchs con los pesos plumas más destacados.

El encuentro será interesante, ya que sus adversarios entrarán al ring en igualdad de condiciones, tanto físicas como de entrenamiento. La estatura, peso, y acometividad de ambos son iguales condiciones de importancia en el box.

La preparación de los boxeadores, es esmerada, pues deberán presentarse en el peso de reglamento para lo cual obligadamente han debido trabajar con un mes de anticipación, alcanzando un estado sobresaliente.

Federación Amateurs de Box de Chile

En conformidad al programa confeccionado por la Federación Amateurs de Box de Chile, el Miércoles deben presentarse a dirimir superioridad los siguientes peleadores seleccionados:

Jorge Díaz, del Tallman; Luis Arévalo, del Parissi; Rodolfo Núñez, del Núñez; Ruperto Fajardo, del Tallman. Reservas: Carlos Abarca, del Ursu.

Rafael García, del Esmeralda; Luis Peña del Cóndor; Luis Manríquez, del Ferroviario; Humberto Rojas del Tallman; Salvador Grecco, del Audax, e Ignacio Ramírez, del Esmeralda; JJuan Retamales, del Policial; Luis A. Díaz, del Cóndor; Julio Rodríguez, del González; R. Rubio, del Tallman.

Para obtener fotografía de ellos se cita para hoy, en nuestra Imprenta, de 6 a 7 P. M., a los peleadores: Ruperto Fajardo, Juan Retamales, Ricardo Rubio y Rodolfo Núñez.

"PABLO RAMIREZ" B. C.— Este centro prepara con entusiasmo una velada boxeril que se llevará a efecto el Sábado próximo, cuyas peleas estarán a cargo de los mejores elementos del barrio Recoleta, en la que se destaca el match de fondo entre el valiente peleador Manuel Fiedes, del B. Miranda, versus Manuel Cabezas, campeón de este Centro.

Además se nos encarga citar a reunión general para hoy, a las 9 P. M.

La pelea de esta noche en el ring de la Federación de Box

TEOBALDO VERA VERSUS RODOLFO NUÑEZ

No es aventurado pronosticar que en el cómodo gimnasio de la Federación de Box de Chile se dará cita esta noche numerosos aficionados que tienen especial interés en ver actuar a Teobaldo Vera frente a un pugilista de la condición de Rodolfo Núñez, a quien con toda propiedad se le llama el hombre de los K. O.

Este encuentro y el de semifondo, son los últimos que sostendrán estos amateurs. Los que venzan deberán cruzar guantes el próximo Viernes con los campeones de Chile. En el peso pluma, el señor Zorobabel Rodríguez tendrá que pelear con Vera y Núñez, según cual sea el que triunfe esta noche.

En la categoría peso gallo dirimirán superioridades Marcos Gómez y Santibáñez, ambos vencedores de todos los adversarios que se han presentado al Campeonato Nacional. El que resulte superior, disputará el Viernes último el título de campeón con el peligroso amateurs Guillermo Osorio, el que tantas victorias ha obtenido en Chile y en el extranjero.

CENTRO GUSTAVO EGUILUZ.— Se cita con urgencia en casa del presidente honorario, calle de Serrano, a los siguientes señores: A. Ventura, L. Villablanca, E. Palmas, R. Orellana, L. Díaz, A. Jordán; D. Ballesteros; N. Cornejo, M. Ramírez, M. Moll, A. Cuadrado, Valenzuela Gálvez, J. Adrián, J. Cornejo, E. Cerda, R. Jerez, J. Lafuentes, D. Maldonado, C. Ortiz, J. Fuenzalida, y hermanos Silva, para hoy, a las 9.30 P. M.

DESAFIOS.— Tránsito Ramírez, de 55 kilos, desafía a Luis Corona y Gregorio Cornejo y a todos los de su peso.

Bases: en la Federación de Box, de 6 a 7.

—José Santos Lagos, desafía a Charles Roberts, Gerardo Soto, Domingo Sánchez.

Bases: Nataniel 885, de 8 a 9 P. M.

PAPEL CARBONICO

"MULTIPLEX"

De fabricación inglesa, en variados colores, ofrecemos al bajo precio de:

$ 15 LA CAJA DE 100 HOJAS

Solicite una muestra.

Curphey & Cía. Ltda.

SANTIAGO, AHUMADA 200,

VALPARAISO, BLANCO 637

MUEBLES

de todas clases a precios sumamente bajos y con GRANDES FACILIDADES DE PAGO, vende

Meublería Arturo Prat

Arturo Prat 182

CONSULTE NUESTROS PRECIOS

Anemia rebeldes encuentran curación rápida con VITALINA consiguiendo aumento de peso en pocos días.

CASA OYANGUREN

DELICIAS 3015

En Sastrería ofrece constantemente:

TERNOS casimir pura lana, todas las tallas, desde	$ 95.—
PANTALONES en casimir de lana, desde	$ 25.—
PANTALONES equitación reforzados en género kaky y casimir, desde	$ 25.—
TRAJES para niños, de 3 a 14 años, en casimir pura lana, forma sport y cazadora, desde	$ 26.—
EN GENEROS le algodón, desde	$ 10.—
TERNITOS vestón para niños, de 12 a 14 años, casimir pura lana	$ 75.—
PANTALONES sueltos para niños, de 3 a 14 años, a precios de réclame.	
VESTONES sueltos en todas las tallas en casimir y géneros de algodón.	
COMBINACIONES para mecánicos hay en gabardina de hilo, kaky y cotón azul, desde	$ 25.—

FORROS PARA SASTRES, POR MAYOR Y MENOR, PRECIO SBAJOS

TERNOS DE MEDIDA CASIMIRES FINOS, BUENOS FORROS: $ 130

Se reciben hechuras desde $ 70

DELICIAS 3015

PARA CURAR ó ALIVIAR LA TOS

LAS SIEMPRE DESAPARECE LA TOS ANTES DE TERMINAR LA CAJA

TÓMENSE LAS ANTIGUAS Y RENOMBRADAS PASTILLAS PECTORALES DEL Dr. ANDREU

Pídanse en las farmacias

ASMÁTICOS usad los CIGARRILLOS y PAPELES AZOADOS del mismo AUTOR, que calman el ASMA al instante, por fuerte que sea

CIGARRILLOS Protocolo $1.60

ESPECIALES DELGADOS con Boquilla.

Caja de Retiros y P. S. de los FF. CC. del E.

ROSAS Núm. 1089

Las propuestas pedidas para el 31 del presente, para los trabajos de Cierro, Alcantarillado, Pavimentación, Agua Potable y Luz eléctrica para la Población Obrera de San Bernardo, se abrirán el 15 de Noviembre próximo, a las 3 P. M.

Antecedentes en el Servicio de Propiedad de la Caja.

Baviera pensaría instaurar un nuevo Gobierno Federal

No tiene deseos separatistas pero, sí, ambiciones de ser el Estado dirigente del Reich. — Se intenta formar un Gobierno socialista - demócrata en Sajonia.

(Correspondencia cablegráfica de Carl D. Groat, especial para “La Nación”)

BERLIN, 29.—Según informaciones recogidas de fuentes que, de costumbre, están bien informadas, Baviera proyecta proclamar muy en breve un nuevo Gobierno federal, cuyo jefe sería von Kahr.

Desde hace mucho tiempo ha desmentido Baviera las noticias de que su conducta obedece a sentimientos separatistas, y en cambio, ha manifestado que sus deseos son que el Reich se mantenga intacto, pero con Baviera en vez de Prusia como Estado dirigente; además, declara que quiere terminar con el hogar del marxismo, que es como los bávaros apodan a Prusia.

Todo, en la actitud de Baviera, tiende a robustecer esas noticias, especialmente su intención manifiesta de demorar sus respuestas a las últimas peticiones del gobierno federal y las declaraciones de von Khar, de que no tratará con el actual Gabinete de Berlín.

En las esferas nacionalistas se repite, con frecuencia, que Herr Stresemann permanecerá en el poder mientras ellos lo permitan.

Se nota gran nerviosidad en el Gobierno central, a causa de los últimos acontecimientos, y al mismo tiempo, la situación respecto de Sajonia, parece llegar a su punto álgido. Parece que Sajonia trata de formar un Gobierno socialista demócrata, y al parecer, todos los lazos que unen a los socialistas y comunistas en ese Estado serán rotos.

Los leaders socialistas Mueller y Wels se dirigen esta tarde a Dresden y confían realizar la disolución de la coalición, convocándose después a la Dieta para instaurar el régimen socialista-demócrata.

Es natural que, con los cambios que experimenta cada hora la situación, no se puede decir si está mejor o peor, pero por ahora, parece que no hay motivos de alarma, pues los socialistas, después de su amenaza de abandonar el Gabinete, parecen inclinarse a permanecer en él.

Zeigner y demás Ministros se han abstenido de presentarse esta tarde a los Ministerios, tal como se había pedido, pero, sin embargo, no han presentado todavía sus renuncias.

Se sabe que, entre las medidas propuestas contra Baviera, figura la suspensión del pago de sus sueldos a funcionarios y oficiales; por su parte Baviera ha ordenado a los recaudadores de impuestos no cobrar determinadas contribuciones federales.—GROAT (U. P.)

ALEMANIA

COMISARIO DEL REICH EN SAJONIA

LONDRES, 29. — The Exchange Telegraph Co. ha recibido de Berlín la siguiente información:

“El ex-jefe de la cancillería de Sajonia, Schulze, ha sido nombrado comisario del Reich en Sajonia.—(U. P.)

Se exigirá la dimisión del actual Gabinete Sajón

BERLIN, 29. — Se confirma de que Herr Schultze ha sido nombrado comisario del Reich en Sajonia. Herr Schultze exigirá el Martes a la Dieta sajona, que organice un nuevo Gabinete. Si la respuesta no es satisfactoria ordenará la disolución de la Dieta.

No se sabe aún si Schultze concurrirá personalmente a la sesión de la Dieta de mañana o enviará un representante para que dé lectura al mensaje en que se explican las medidas que adoptará el Gobierno contra Zeigner.

El Canciller Stresemann espera que la derecha de los socialistas sajones se una a los burgueses, dando así la mayoría necesaria contra el Gabinete de Zeigner.

No han sido confirmados los rumores relativos a que el Gobierno proyectaba arrestar al Gabinete sajón en el caso de que se produjeran desórdenes y se considera que la situación es delicada, ya que los Ministros, como miembros de la Dieta, gozan de inmunidad.

Se asegura que los miembros comunistas del Gabinete de Sajonia se han ocultado.— (U. P.)

Termina la huelga del puerto de Hamburgo

LONDRES, 29.—El corresponsal de “The Central News Agency” en Hamburgo comunica que la huelga del puerto ha terminado.

Los procesos iniciados contra los comunistas han llegado a su fin: uno de los acusados ha sido condenado a muerte, por delito de alta traición, y los demás, en su mayoría, a prisión por largos períodos.—(U. P.)

Stresemann recibe a los jefes Coalicionistas

BERLIN, 29. — Se reunió el Gabinete federal e inmediatamente después Stresemann recibió a los jefes de los partidos de coalición.—(U. P.)

EL GOBIERNO DEL REICH DEPONE AL GABINETE SAJON

LONDRES, 29. — The Central News Agency ha recibido la siguiente información:

“El capitán Nolbrecht puso en manos del Gabinete sajón una nota del Reich deponiendo a todos los Ministros de sus cargos y exigiendo la aceptación por parte de Sajonia de esta medida”.—(U. P.)

El Gabinete Sajón, a pesar de ser depuesto, se reunió ayer

BERLIN, 29.—El Gabinete sajón se reunió, a pesar de haber sido depuesto y resolvió protestar, solicitando la intervención del Reichsrat y de los premiers de los diferentes Estados.

En la consulta celebrada por Stresemann con los leaders de los diferentes partidos, el premier tropezó con una fuerte oposición a su conducta respecto de Sajonia, pues muchos la creen inconstitucional. Sin embargo, accedieron a apoyarle, inclusos los socialistas de la Dieta, que pusieron solamente como condición que no se emplearían medidas militares contra Sajonia; en cambio, son partidarios de ellas, en caso necesario, contra Baviera.

Aumenta el descontento de los socialistas para con el Presidente Ebert, a pesar de que, por el momento, no pueden desautorizar su conducta. Herr Stresemann ha manifestado confidencialmente que se había visto obligado a obrar en esa forma contra Sajonia porque Baviera le había hecho saber que separaría a von Kahr si se obraba enérgicamente contra los rojos.

El Gobierno ha desmentido la especie de que el Presidente Ebert tiene listo un decreto para disolver los Gobiernos de los otros Estados y especialmente los de Baviera y Turingia.

En general, se duda de que el Gobierno Federal esté dispuesto a imponer su voluntad a Baviera, por la fuerza, en vista de que no controla la situación bávara y de la organización de ese Estado; en cambio, los comunistas están desorganizados y no están bien armados, si bien se admite la posibilidad de que obtuvieran armas de la policía sajona.

Las uniones obreras y los comunistas estudian la conveniencia de una huelga general como manifestación de protesta por la conducta asumida por el Gobierno respecto de Sajonia, si se le compara con Baviera.

Los socialistas del Reichstag se reunirán mañana en Berlín para decidir su actitud.—(U. P.)

El proyecto argentino sobre adquisición de armamentos

Estaría en completa contradicción con las declaraciones hechas por la Delegación en la V Conferencia Panamericana. — El armamentismo precipitado y fabuloso tiene una causa. — El Presidente de la República es armamentista.

(Carta publicada por el diputado demócrata progresista argentino señor Lisandro de la Torre)

BUENOS AIRES 29 — El Diputado señor Lisandro de la Torre publica una carta en la que se refiere al artículo de “La Nación”, sobre el proyecto de armamentos. El señor de la Torre, dice:

“La Nación” pide estudio y calma para sancionar los graves proyectos que se están tratando tan apresuradamente, y estima que, por ser de una importancia trascendental, no es ésta la oportunidad para conocer de ellos, toda vez que el Gobierno es el dueño absoluto de la mayoría parlamentaria.

“Que el debate haya sido ultrasecreto en la sesión del Sábado y que continuará el Lunes en la misma forma en la Cámara de Diputados, es un incidente secundario.

“No necesito referirme tampoco ni apoyarme en las indicaciones de “La Nación” para exhortar al pueblo a que realice un acto eficiente que impida el rechazo de las declaraciones argentinas en la Conferencia Panamericana de Santiago, que fué inspirada por la política del desarme.

“Desde el día en que el Gobierno, a fines de 1922, comenzó en las reparticiones militares a preparar los proyectos de adquisición, para los cuales se han indicado un mil millones de pesos, hasta este último tiempo, antes del actual debate ultra secreto de la Cámara de Diputados, los demócratas progresistas definimos nuestra clara posición en el debate de la ley llamada de modernización de la Escuadra. Decidimos apoyar incondicionalmente proyectos moderados para la renovación del armamento anticuado del Ejército actual y votar fondos para la reparación de los dreadnoughts. Esta última resolución la cumplimos votando la ley respectiva, pero, respecto de los planes grandiosos, concebidos por el Ejecutivo, comprendiendo la adquisición de todo lo necesario para pertrechar el Ejército, en un inmenso renglón, por su naturaleza, constituye la paz armada para una nación de sólo nueve millones de habitantes, y lo declaramos, ipso facto, contradictorio a la política que sostuvo la delegación argentina en la Conferencia de Santiago, siendo inaceptable, si antes no se agotaban los procedimientos capaces de demostrar que se nos obligaba a armarnos, y que con todo esto se dañaría irreparablemente el buen nombre internacional de Argentina.

“Creíamos y seguíamos creyendo que cuando una nación asume en un Congreso Internacional una actitud destacada en cualquiera cuestión de trascendencia, debería cuidarse de no realizar actos posteriores aturdidamente, que hicieran sospechar; o invocar grandes principios, no tener una conciencia clara de lo dicho.

Temerosos del enorme desmedro moral que semejante inconsecuencia podría causar a Argentina, declaramos como condición previa, para toda adquisición desmedida de armamentos, abrir una negociación con el Brasil, en los términos conciliatorios que propuso esa nación y que anteriormente fué rechazada erróneamente por el Gobierno argentino.

La nota del Brasil decía: “El único propósito que nos anima es el de considerar con acentuada orientación pacifista, la situación en que se encuentran cada una de nuestras respectivas naciones, respecto de la fuerza naval y militar, con la opinión previa de técnicos especialistas y mediante un necesario examen preliminar, para ajustar entonces un entendimiento cordial, que no prive a ninguno el derecho de organizar como mejor lo repute la defensa de su seguridad interna y externa, pero que nos conduzca a todos a una base justa y práctica que evite la progresión de los presupuestos militares.

La intención de los demócratas reformistas antes del debate secreto se limitaba a ensayar la proposición, antes de lanzarse en la vorágine armamentista.

La actitud del Ejecutivo se resume en el designio irrevocable de hacer compras colosales.

El Gobierno argentino se enorgullece de haber puesto en manos del Gobierno chileno, durante la Conferencia de Santiago, un estado completo de nuestras unidades y elementos actuales de combate. Las últimas son limitadísimas, aun cuando el Gobierno hizo figurar en el cuadro, aquellos que aspiraba adquirir. Fué una actitud honrosa; pero, ¿por qué no lo hace con el Brasil?

En justicia, debe reconocerse que anteriormente al noble gesto argentino el Brasil propuso que técnicos especialistas argentinos en unión con los brasileños examinaran los elementos bélicos de ambos países, y proyectar una feliz solución para satisfacer las necesidades defensivas y que detuviera la progresión de los gastos militares.

Aun cuando Argentina tuviera que prescindir de lo dicho por sus delegados en la Conferencia Panamericana de Marzo, hasta el supuesto de que no se hubiera dicho nada, resultaría el cargo gravísimo de no querer llegar a un esclarecimiento de esa índole, hace más inadmisible la precipitación para lanzarse a la paz armada, menospreciándose las declaraciones referidas que repercutieron en toda América.

En el discurso de clausura el presidente de la delegación argentina a la V Conferencia Panamericana, dijo: “Los anhelos argentinos sólo se colman con la extirpación de raíz de la paz armada, la que rechazamos de plano; los proyectos que importarían reorganizaciones, disminuirán los soldados y aumentarán los maestros que fundirán los cañones para material de las fábricas.”

No alcanzo a comprender cómo se concilia la sinceridad de estas declaraciones, con los proyectos que se remitieron al Congreso poco después, pidiendo autorización para hacer gastos militares. ¿Se comprarán cañones para fundirlos?

Excusado es decir que si el Brasil ha invitado a una conferencia, contradijera sus proposiciones anteriores, negándose o imposibilitando un arreglo.

El Gobierno argentino habría recuperado el derecho de adquirir armamentos sin autorizar reproches ni sugerir dudas de que representó una comedia en la Conferencia de Santiago, sino que justificaría ante la nación los sacrificios que hoy pretende imponerle secretamente.

Los diputados progresistas votaríamos en ese caso sin vacilar todas las leyes necesarias.

Se desoyen todas estas consideraciones, sin más argumentos que la urgencia, pues no se puede perder tiempo para armarse. La construcción misma de cuarteles, se agrega, debe quedar para después. Se necesitan armas.

La Comisión de Guerra de la Cámara, en consonancia con esos anhelos deja en la carpeta el proyecto más justificado de todos, aquél que se refiere a la construcción de cuarteles que envió el Ejecutivo en Agosto.

Por último la sesión secreta es sólo el episodio final del proceso de preparación del terreno para llegar al logro de un objetivo. Ninguna de las insinuaciones suspicados ha servido ese fin, que tiene asidero real. Todas son falsas y no resisten a la publicidad. La constancia taquigráfica sería un riesgo, una acusación. Bastaría un rayo de luz caído en lo que se esconde al pueblo, un minuto de sinceridad en las conciencias para demostrarnos que sólo existe una causa cierta para estos armamentos precipitados, fabulosos, ella es que el Presidente de la República es armamentista.—(U. P.)

Los separatistas intentan confiscar el ganado en una aldea

BERLIN, 29.— Informaciones retrasadas de Maguncia anuncian que resultaron cinco muertos y varios heridos en el choque que hubo entre los separatistas de Russelheim y los nacionalistas, con motivo de la tentativa de los primeros de confiscar el ganado existente en la aldea de Bauchsheim. Los habitantes de Bauchsheim rechazaron a los asaltantes, pro estos volvieron horas después e incendiaron tres granjas.—(U. P.)

Arresto de parlamentarios comunistas en Dresden

BERLIN 29. — Informan de Dresden que los soldados entraron a la Dieta y arrestaron a varios comunistas que estaban conferenciando. — (U. P.)

Rumores propalados en Berlín

BERLIN 29. — Circulan rumores en esta capital, de muy buena procedencia, que el Estado Mayor de Babiera posiblemente declare muy pronto, “Un nuego Gobierno federal”, presidido por Von Kahr. — (U. P.)

En Essen paralizan sus labores 57 minas

BERLIN, 29.—Informaciones de Essen anuncian que 53 o 57 minas han paralizado sus labores.—(U. P.)

Las medidas adoptadas por el Canciller Stresemann en Sajonia provocan vivas discusiones

BERLIN, 29.—El Gabinete sajón se reunió a pesar de la orden de deposición y decidió protestar de ella y pedirle al Reichsrat y premiers del Estado que intervengan.

Stresemann al consultar a los jefes de los diversos partidos políticos se encontró con una gran oposición respecto a las medidas que adoptó para con Sajonia, medidas que muchos consideran inconstitucionales. Sin embargo, los jefes de los partidos aceptaron apoyar al Canciller, incluso los socialistas que pusieron como condición el que no se emplearan las fuerzas militares contra Sajonia.—(U. P.)

Las tropas ocupan los ministerios de Sajonia

BERLIN, 29.— Comunican de Dresden que las tropas ocuparon la Dieta y los Ministerios, nombrándose para estos últimos administradores provisionales.

Mientras tanto, los partidos gestionan la formación de un nuevo Gabinete, excluyendo a los comunistas.

Refuerzos militares avanzan desde Pomerania hacia Sajonia.—(U. P.)

Un arreglo de la casa Krupp

LONDRES, 29.— Comunican de Dusseldorf que la Casa Krupp y la Comisión del Rhin ha llegado a un acuerdo mediante el cual la casa pagará inmediatamente la mitad de lo que adeuda por impuesto al carbón atrasado y lo demás posteriormente

Francia no teme la amenaza británica de aislamiento

Se cree en París que a una Conferencia sin la presencia de Francia faltarían otras potencias, y entre ellas los Estados Unidos. —“Nada” se espera en París de la Conferencia de expertos.

(Correspondencia cablegráfica de John Degadt, especial para “La Nación”)

PARIS, 29.—Respecto de la respuesta británica de aislar a Francia en el caso de que ésta se niegue a permitir que la comisión de expertos discuta la ocupación del Ruhr se dice, en las esferas bien informadas que una conferencia internacional de la cual no participará Francia tendría que sufrir, probablemente, la ausencia de otras potencias, contándose a los Estados Unidos entre ellas.

Además se hace notar que una Conferencia a la que no asistiera Francia no podría obligarla a evacuar el Ruhr y sería, de consiguiente, un fracaso.

Respecto de la insinuación que se podría fácilmente inducir a los expertos franceses a tratar los tópicos prohibidos, se reconoce aquí que ello constituirá una causa permanente de conflicto si bien muchos creen que los tópicos autorizados provocarán más palabrería inútil que resultados prácticos.

La mayoría de los diarios de la tarde esperan “nada” de la Conferencia a la cual ha accedido en principio M. Poincaré, con el propósito de manifestar sus buenos deseos si bien reconociendo que la labor de los expertos será perdida a menos de que esboceu un plan para restaurar las finanzas de Alemania y que haya la seguridad de que dicho país se ciña a él.—DEGANDT.—(U. P.)

La guardia del Reichstag ha sido reforzada

BERLIN, 29.— La guardia del Reichstag ha sido poderosamente reforzada, en previsión de posibles disturbios.—(U. P.)

Suspensión de un diario socialista en Munich

BERLIN, 29.—Comunican de Munich que von Kahr ha prohibido la publicación del órgano socialista “Muenchenpost”.—(U. P.)

NORUEGA

CRISTIANIA, 29—**Se cambiará de nombre a la capital.**—Se ha presentado un proyecto al Parlamento para cambiar de nombre a Cristianía por el de Oslo, que era el nombre original de la ciudad. Se anticipa que este proyecto será aprobado por una gran mayoría.—(U. P.)

GRAN BRETAÑA

La salud de Mr. Bonar Law

LONDRES, 29.— El boletín referente a la salud de Mr. Bonar Law indica que se ha desarrollado una pulmonía y que los doctores están muy preocupados por el estado de su enfermo.—(U. P.)

Declaraciones de Mr. Lloyd George

RICHMOND 29. — Mr. Lloyd George declaró:

“Si Mr. Poincaré insiste en tratar de obtener de Alemania el monto fijado por la Conferencia de Londres, a título de reparaciones, conseguiría hacer fracasar el plan propuesto por Mr. Hughes para su solución.

“Alemania desea reposar, ni ella ni nación alguna habría podido terminar de pagar esa deuda, y Francia debe abandonar su negativa para que se determine el máximo de capacidad de pago si nada resultará de los actuales esfuerzos”.

Mr. Lloyd George visitó “Malvern Hill”, y otros campos de batalla de la guerra civil. — (U. P.)

Sesión de la Conferencia Imperial

LONDRES, 29.— La Conferencia Imperial ha reanudado la discusión sobre la situación legal de los indúes británicos que emigran y residen en los dominios y colonias.—(U. P.)

FRANCIA

PARIS, 29.—**El premier M. Poincaré** presidirá el Jueves la inauguración del monumento a los muertos en Nevers.—(U. P.)

El doctor Deribere Desgardes, del Instituto Pasteur, irá a las regiones liberadas a dirigir los trabajos de destrucción de los roedores que asolan la región.—(U. P.)

La importación de ganado en el Imperio Británi

Los discursos pronunciados en la sesión d Viernes de la Conferencia Económi Imperial.

(Correspondencia cablegráfica de Percy M Sarl, especial para “La Nación”)

LONDRES 29.—La Conferencia Económica Imperial ha dado a la publicidad el texto de los discursos pronunciados el Viernes y referentes a la importación de ganado en el Imperio.

Mr. Graham, a nombre del Canadá, se quejó amargamente de la forma en que Gran Bretaña cumple con el espíritu de su promesa referente a la importación de ganado canadiense para engorda.

Al iniciarse la sesión, el Ministro de Agricultura, Mr. Sanders, declaró que el Gobierno británico debe, en primer lugar, velar sobre los intereses de sus propios productores. La suspensión del embargo a la importación de ganado gordo debe satisfacer al Canadá que, de este modo, puede enviar animales para su beneficio inmediato en los puertos. Los productores británicos estiman imposible la admisión de ganado vivo en detrimento de los criaderos nacionales de suerte que el Gobierno británico no puede permitir a los dominios abrigar inútiles esperanzas.

Admitió que el ex-Ministro de Agricultura, Mr. Boscawen se había equivocado respecto de los sentimientos de los agricultores británicos que se ponen nerviosos en cuanto oyen hablar de algo que puede reducir la clase del ganado inglés, para cuyo mejoramiento gastan tiempo y dinero, hasta llegar a los tipos actuales, que sirven de modelo en el mundo entero.

Sanders ofreció facilitar el intercambio, dentro del Imperio, de animales de raza.

Graham y, después de él Mackenzie y King sostuvieron vigorosamente que la principal protesta del Canadá se refiere al sistema por el cual los inspectores británicos están autorizados a clasificar el ganado en gordo o para engordar, pues, frecuentemente ha habido inspectores que han ordenado el beneficio de un animal, declarándolo gordo, cuando había sido enviado para engordar, con el correspondiente desmedro de la reputación de los animales canadienses.

Massey declaró que esta cuestión no afecta grandemente a Nueva Zelandia, debido a los obstáculos geográficos que se oponen al transporte del ganado a Gran Bretaña, pero que interesa a los agricultores ingleses, agregando que, en primer lugar, deben reconocer el hecho de que la América del Sur se apodera gradualmente de todo el mercado vacuno de Gran Bretaña, que, el año pasado, importó una gran cantidad. Gran Bretaña no puede producir ganado gordo ni nada parecido tan barato como la República Argentina y otros países suramericanos, de suerte que los intereses de los agricultores británicos deben pasar antes de los de los de Nueva Zelandia, que son grandes productores.—SARL.—(U. P.)

AUSTRIA

VIENA, 29.—**Proyecto de navegación aérea.**—Una compañía austriaca ha construido varios aparatos aéreos para iniciar a fines de año el servicio aéreo Viena, Graz, Klag furt, Trieste y Venecia. Este vi duraría dos horas y tres cuartos d hora y el costo del pasaje se igual al de primera clase de l ferrocarriles.—(U. P.)

¡¡PIANOS IBACH!!

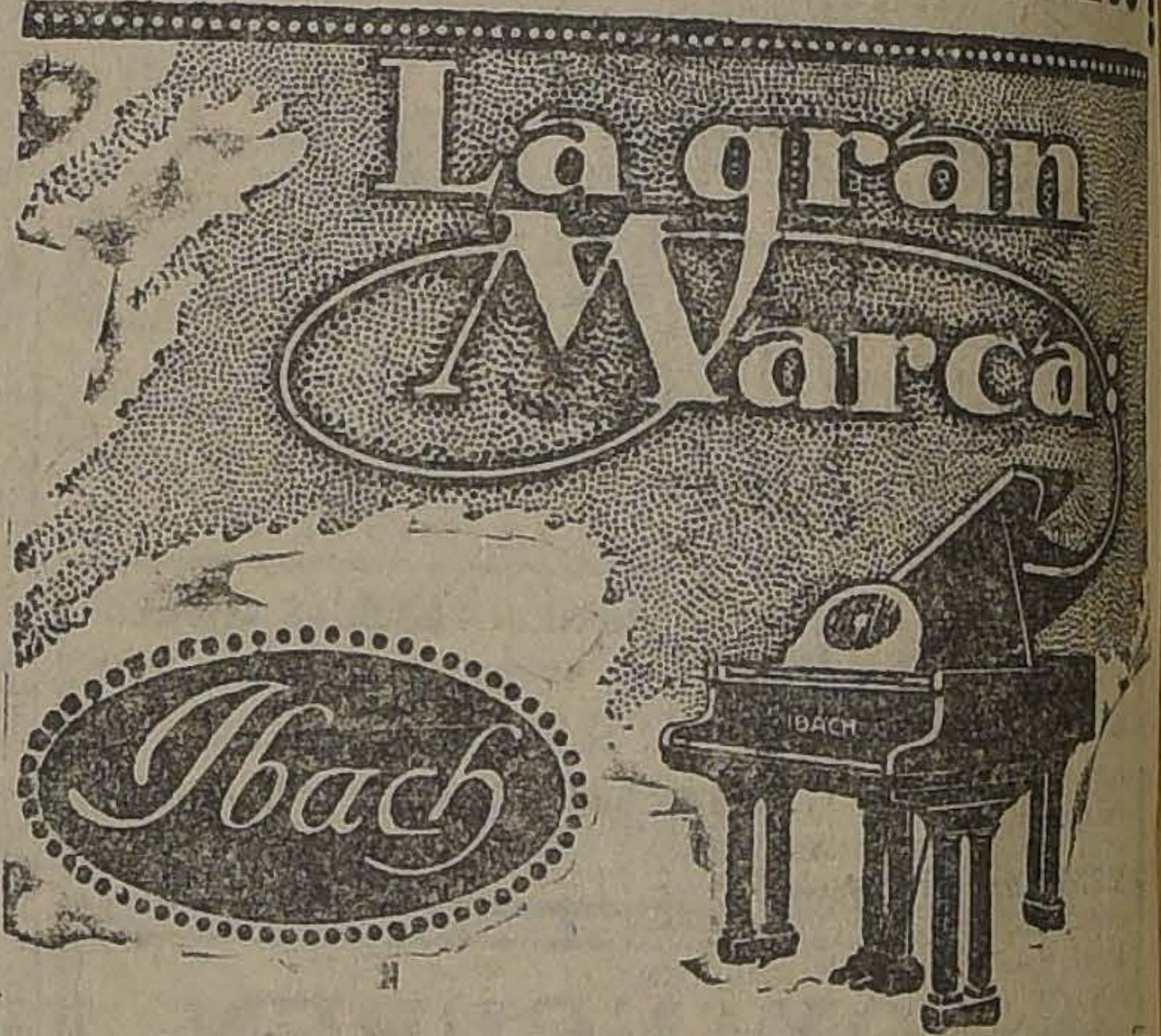

CONOCIDOS EN CHILE MAS DE 50 AÑOS

ENCUENTRA UD. TODOS LOS MODELOS
:: UNICAMENTE EN MI ALMACEN ::

AHUMADA 31

CESAR RAU

PRECIOS FUERA DE COMPETENCIA
Y GRANDES FACILIDADES DE PAGO

Rollos para Autopianos: el mayor repertorio
:: :: en piezas de bailes de moda :: ::

SEÑOR:

Si para su Oficina necesita usted un

Mueble Moderno y de buena calidad por un precio ventajoso

Adquiéralo en nuestro Depto. Remington, que del mismo modo le ofrece toda clase de

UTILES DE ESCRITORIO

A precios bajos

Morrison & Co.

SANTIAGO

CASAS HABITACION - VENDO

VICUÑA MACKENNA.— Espléndida casa en bajos con diez habitaciones fuera de servicio casi todas con parquet, cuarto de baño completo. Parrón y árboles frutales .. .. $ 120,000
SERRANO.— Casa en bajos a tres cuadras de Alameda, con ocho piezas, fuera de servicio .. .. $ 55,000
BEZANILLA.— Casa apropiada para Industria, y casa habitación; cerca de Independencia; tiene cinco piezas y galpones con fierro galvanizado .. .. $ 35,000

Adolfo Riquez N.
MORANDE 322

COMPRO CASA

de residencia bastante asoleada y en situación central, hasta $ 100,000, con renta hasta $ 160,000.

CASILLA 7571

Hay muchas imitaciones de los

CUELLOS “CORONA”

Rechácelas. No se deje engañar. Busque la marca

“CORONA”

CUELLOS CORONA
DOUBLE WEAR
Un Modelo Para Cada Ocasión
AMERICA

Exija la marca “CORONA” en cada cuello

CIGARRILLOS
Westminster
$2.40
BRITISH-AMERICAN
TOBACCO Cº (CHILE) LTD

LOTERIAS

DE BENEFICENCIA NACIONAL ARGENTINA A SORTEARSE PROXIMAMENTE

OCTUBRE 31, de $ 80,000 arg.; ENTERO: $ 70; QUINTO: $ 14, chilenos
OCTUBRE 31, de $ 20,000 arg.; ENTERO: $ 25; QUINTO: $ 5, chilenos.

¿Quiere usted ganar en la Lotería?
Adquiera sus billetes UNICAMENTE en la
CASA E. TURRI
GALERIA GUEMES 356 :-: BUENOS AIRES

LOTERIAS

DEL HOSPITAL DE CARIDAD, DE MONTEVIDEO A SORTEARSE PROXIMAMENTE

OCTUBRE 31, de $ 50,000 oro urug.; ENTERO: $ 90; QUINTO: $ 18, chilenos
JUEGAN SOLAMENTE 10.000 NUMEROS

DEL EXTERIOR

DE NUESTROS CORRESPONSALES ESPECIALES, VIAS EASTERN Y HALL AMERICA CABLES INC., Y DE "THE UNITED PRESS"
LOS ORIGINALES DE TODOS LOS CABLEGRAMAS QUE SE INSERTAN EN ESTA SECCION ESTAN A DISPOSICION DEL PUBLICO EN ETA IMPRENTA

Informaciones comerciales, por cable

El mercado de metales

NUEVA YORK, 29.— El estaño se cotizó hoy a razón de 41.50 centavos oro para pago al contado.

El cobre se cotizó hoy a razón de 12.50 centavos oro la libra, para pago al contado.—(U. P.)

Los cambio

NUEVA YORK, 29.— Se han fijado los siguientes cambios:

Gran Bretaña, 4.48 1|2 dólares por libra esterlina.

Francia, 5.85 1|2 centavos oro por franco.

Alemania, 83,000,000,000 de marcos por dólar.

Chile, 11.45 centavos oro por peso.

Japón, 48,90 centavos oro por yen.—(U. P.)

El mercado de cereales

CHICAGO, 29.— Se han fijado hoy los siguientes precios para cereales:

Trigo:

Para entrega en Diciembre, 105 3|4 centavos oro el bushel.

Para entrega en Marzo, 107 centavos oro el bushel.

Maiz:

Para entrega en Noviembre, 70 1|4 centavos oro el bushel.

Para entrega en Diciembre, 70 5|8 centavos oro el bushel.

Para entrega en Marzo, 71 1|4 centavos oro el bushel.

Avena:

Para entrega en Noviembre, 41 1|4 centavos oro el bushel.

Para entrega en Diciembre, 44 1|8 centavos oro el bushel.

Para entrega en Marzo, 43 3|4 centavos oro el bushel.—(U. P.)

123 CUATRILLONES DE MARCOS PAPEL EN CIRCULACION

BERLIN, 29.— En la semana que terminó el quince de Octubre, circularon 76.000.000,000.000,000 de marcos, sumando el total de marcos papel en circulación 122,000.000,000 de millones de marcos. — (U P.)

AFRICA DEL SUR

Termina la sequía

JOANNESBURG, 29.— Una fuerte lluvia que cayó sobre el distrito de Rand, Africa del Sur, interrumpió la sequía que duraba ya seis meses. Se cree que este aguacero ha salvado a centenares de hacendados de la bancarrota.—(U. P.)

SUIZA

En la Conferencia Internacional del trabajo

LONDRES 29. — El corresponsal de "The Central News Agency", en Ginebra anuncia que el delegado francés M. Jouhaux, en la sesión de la Conferencia Internacional del Trabajo, declaró que el delegado italiano Roussoni no representaba a los trabajadores italianos porque pertenecía al partido fascista que era constituído por trabajadores más que por empleados.

Numerosos fascistas que presenciaban la sesión, hicieron una ruidosa manifestación. M. Jouhaux increpó a los manifestantes rehusando retirar su declaración.

La policía expulsó a los espectadores. La Conferencia aprobó las credenciales de Rossoni por 63 votos contra 17 y cinco abstenciones.

TURQUIA

Renuncia el Gabinete de Angora

CONSTANTINOPLA, 29. — Con motivo de la renuncia del Gabinete de Angora, fué leída ante la Asamblea Nacional, una carta de Fethi bey en la que declara que el Gobierno está convencido de que se necesita un fuerte Gabinete que cuente con la plena confianza de la Asamblea con el objeto de que se pueda llenar las importantes tareas que es menester desarrollar tanto en el país como en el exterior.

Los miembros del Gabinete son elegidos por la Asamblea y no por el Presidente, y es por esto que la renuncia no afecta a Kemal Bajá sino por el contrario, parece que éste está conforme con sus deseos. —(U. P.)

LA ASAMBLEA DE ANGORA PROCLAMO LA REPUBLICA

LONDRES 29 (Flash Bulletin). — "The Exchange Telegraph Co.", ha recibido una comunicación de Constantinopla en la que se anuncia que la Asamblea Nacional de Angora ha proclamado la República, y designando a Mustafá Kemal Bajá, como Presidente. — (U. P.)

Kemal Bajá, Presidente de la República

CONSTANTINOPLA, 29.— El corresponsal de la United Press confirma la proclamación de la República en Angora y la elección de Mustafá Kemal Bajá como Presidente por unanimidad.—(U. P.)

ESPAÑA

MADRID 29. — **Temblor.** — Informan de Huesca que en el pueblo de Villareal se ha sentido un temblor de tierra que duró tres minutos

El vecindario está aterrado. Las fuentes de pueblo explotaron y apareció un manantial de aguas sulfúricas. — (U. P.)

SITGES, 29.—**Inauguración de un autódromo.**—El mal tiempo restó animación a la inauguración del autódromo nacional. En el expreso de Madrid llegó el Infante don Alfonso. Fué recibido por las autoridades catalanas. Asistieron comisiones militares, los Embajadores de Gran Bretaña e Italia y los cónsules de Bolivia, Perú, Suiza, Suecia, Bélgica y Francia. Rindió los honores militares un escuadrón de Trevino.

En las carreras de automóviles participaron siete coches, retirándose tres durante el curso de la carrera. Se alcanzó una velocidad de ciento setenta kilómetros por hora. El primer premio de cincuenta mil pesetas y una copa fué ganado por Divo.

Después de la inauguración el Infante don Alfonso partió a Barcelona. Tomó té en el Hotel Ritz y regresó por el expreso a Madrid.—(U. P.)

MADRID, 29. — **Temporal en Orense** — Con motivo de un gran temporal que se ha desencadenado en Orense, se hundió la iglesia de la parroquia de Cubeiro. El sacristán se encuentra moribundo. — (U. P.)

BILBAO, 29. — **Clausura de 34 sociedades.** — El gobernador ordenó la clausura de 34 sociedades en que se hacía política anti-patriótica. Se tomaron los libros, actas, estatutos y listas de adherentes. En sus bibliotecas se recogieron libros de tendencias separatistas. — (U. P.)

MADRID, 29. — **Cierre de cantinas.** — El Ayuntamiento ordenó el cierre de todas las tabernas a las 8 de la noche.—(U. P.)

MADRID, 29. — **Para el servicio administrativo** de Marruecos se ha concedido un crédito de un millón y medio de pesetas.—(U. P.)

BARCELONA, 29. — **El centro regionalista** ha sido clausurado. — (U. P.)

GRECIA

Los insurrectos dominados en Patras

ATENAS, 29. — Los insurrectos de Patras, sin tomar en cuenta el fracaso de la revuelta en todas partes, intentan aún resistir. Las tropas del Gobierno, desembarcadas de los transportes y apoyadas por aviones los han conminado.—(U. P.)

ITALIA

UN AÑO DE GOBIERNO FASCISTA

DECLARACIONES DEL SEÑOR ACERBO, EN BOLOGNA.

BOLOGNA, 29.— El señor Acerbo, en un discurso pronunciado en esta ciudad, manifestó que, en doce meses, se había efectuado un cambio radical en la posición de la nación italiana en el exterior, pues, en la actualidad, se encuentra en una situación sólida y dignificada.

Agregó que la primera labor del Gobierno fascista había sido la reorganización del Ejército y de la Marina, devolviéndoles su antigua eficiencia. Respecto de la aviación expuso que se continúa progresando y que, una prueba de ello la darán quinientos aeroplanos que, dentro de pocos días, volarán sobre Roma.

La unificación de los cuerpos de policía armada ha sido realizada y la milicia nacional constituye una espléndida reserva para el Ejército, en caso de guerra.

Simultáneamente se han llevado a cabo numerosas reformas en el campo de las actividades fiscales.

La abolición de la contribución de herencia, por ejemplo, ha contribuído a robustecer los lazos familiares.

El señor Acerbo enumeró, en seguida, numerosas reformas administrativas y financieras, haciendo notar que los rodajes de la administración habían sido simplificados y que no quedaba en ella rastro alguno de demagogía.

Hasta la fecha han sido separados treinta mil empleados fiscales y otros quince mil quedarán eliminados en breve, en la misma forma.—(U. P.)

El estudio de la cuestión de las reparaciones

ROMA, 29.— En los círculos oficiales se ha manifestado que Italia accederá a cualquier procedimiento que se adopte para considerar el problema de las reparaciones, ya sea mediante una Conferencia Económica inter-aliada o por una reunión de peritos.—(U. P.)

El Premier Mussolini

BOLOÑA, 29. — El premier Mussolini y su comitiva llegaron a las nueve. La milicia fascista les rindió honores y en seguida todos se dirigieron al teatro comunal, donde el leader Acerbo hizo uso de la palabra y pasó revista a la obra del Gabinete durante un año entero. Los Ministros Oviglio, Carnazza, Corbino y Federzoni estaban entre los asistentes.—(U. P.)

TRIPOLI, 29.— **El aniversario de la marcha sobre Roma** ha sido celebrado solemnemente. Volpi hizo uso de la palabra e inauguró dos nuevos caminos en la región y una gran fábrica de tabacos.—(U. P.)

ROMA, 29.—**El aniversario fascista** fué celebrado en todo el país sin incidentes.—(U. P.)

El raid Roma-Tripolitania.— Un radio procedente del hidroplano S-53 anuncia que el raid Roma-Tripolitania se dió por terminado, faltando por cubrir la última etapa a causa de la imposibilidad de reparar el motor y tiempo para poder completarlo.

Se cree que el hidroplano regresará esta noche a Roma para reiniciar la prueba lo antes posible.—(U. P.)

La comisión internacional aérea ha partido a Nápoles. Recorrieron la bahía a bordo del dirigible Esperia. Enviaron un radiograma a Mussolini, agradeciéndole la cordial hospitalidad de que se les ha hecho objeto.—(U. P.)

ROMA, 29.—La Legación yugoeslava comunicó a la Cancillería que el Gobierno de Belgrado ha ordenado la reanudación del tráfico ferroviario entre Fiume y Sureslavia. —(U. P.)

RECCONIGI, 29.—**El Rey partió a Roma** con el objeto de asistir a la celebración del aniversario fascista.—(U. P.)

ROMA, 29.—**La Conferencia Internacional aeronáutica** adoptó el principio de la unificación del mapa del cielo, hecho por muchos países. También decidió hacer un nuevo mapa internacional siguiendo las reglas adoptadas para los mapas astronómicos, bajo la vigilancia y control de los Gobiernos participantes en la Conferencia.—(U. P.)

GENOVA, 29.—**El Ministro de Marina** asistió al banquete que le ofreció el directorio de la Compañía de Navegación general a bordo del nuevo vapor "Duilio".—(U. P.)

ROMA, 29. — **En la plaza de Viena** se celebró una misa con asistencia de todos los Ministros, las autoridades, generales de la milicia fascista y sindicatos. Las bandas amenizaron el acto.—(U. P.)

ESTADOS UNIDOS

WASHINGTON, 29. —**El Ministerio de Marina** anuncia que han sido salvados dos de los tripulantes que se creían muertos en el hundimiento de un submarino, a la entrada del Canal de Panamá.—(U. P.)

La Conferencia Sanitaria Panamericana

WASHINGTON, 29.— La Unión Panamericana ha manifestado que la Conferencia Sanitaria, que debía reunirse este año, ha sido postergada para los días 5 a 15 de Noviembre del año próximo y que se verificará en La Habana. Sin embargo, se reunirá en Buenos Aires una conferencia de Cruz Roja, para tratar de cuestiones sanitarias.— (U. U.)

Una declaración de Mr. Mac. Corinick

WASHINGTON, 29.— El Senador Mr. Medill Mac Cormick, después de comer con el Presidente Coolidge, declaró que había denunciado enérgicamente a M. Poincaré, manifestando que si Francia no tiene la intención de pagar sus deudas a los Estados Unidos lo mejor que puede hacer es cederles su posesiones en el Golfo de San Lorenzo y Mar Caribe.—(U. P.)

Vicentini busca adversarios

NUEVA YORK, 29.— En vista de que Madison Square permanecerá cerrado durante el mes de Noviembre Vicentini, siguiendo las insinuaciones de Tex Richard, trata de obtener encuentros en otros clubs de la ciudad, si bien continúa trabajando en el gimnasio de Madison Square.

Han desaparecido todos los rastros de su último encuentro y el campeón suramericano está mejor que nunca.—(U. P.)

Las declaraciones del Premier Poincaré

WASHINGTON 29.— De fuente autorizada se sabe que el Gobierno no se ha sentido parturbado por las declaraciones efectuadas por el Premier Poincaré, relativas a que los peritos no podrán reducir el monto de las reparaciones, y se cree que la Conferencia de los expertos será celebrada en breve. Se hace notar aquí que los peritos jamás han sido considerados sino como un cuerpo de consejeros, y en todo caso parece que se encuentra abierto el camino que habrá de llevar a un arreglo final, mediante la posibilidad de que los gobiernos adopten sus recomendaciones.— (U. P.)

Tilden vuelve a derrotar a Alonso

ANNAPOLIS 29.— Tilden derrotó en un match de exhibición a Alonso por 6-2, 6-0 y 6-2. Carl Fischer, campeón internacional y Alonso derrotaron a Tilden y a Weriner, campeón de los Grandes Lagos.— (U. P.)

Comida en la Embajada Peruana

WASHINGTON 29. — El Encargado de Negocios del Perú, señor Prada, y su esposa, ofrecieron una comida en honor del tercer ayudante del Secretario de Estado, Mr. J. Butler.

El Miércoles en la noche festejará al Ministro de Bolivia señor Jaymes Freire. — (U. P.)

MEXICO

Huelgas

MEXICO, 29.— Los operarios de las compañías tranviarias de esta capital han acordado declararse en huelga el 2 de Noviembre.

Ese mismo día se declararán en huelga los electricistas de Tampico y Veracruz, dejando a ambos puertos a oscuras.—(U. P.)

MEXICO, 29.— **El señor Manuel Alvarez del Castillo,** Ministro de México en Alemania, ha renunciado. —(U. P.)

MEXICO, 29.— **Se cree que el señor Gilberto Valenzuela,** ex-sub-secretario del Interior, será designado Embajador en Francia.— (U. P.)

BRASIL

Entrevista al hijo del doctor Zeballos

RIO DE JANEIRO, 29. — Entrevistado el hijo del doctor Zeballos, declaró: "Mi padre realizó el viaje contra los consejos de los médicos. Llegó a Nueva York y sin tomar un descanso, realizó grandes viajes por ferrocarril por diferentes ciudades, dictando cursos, conferencias y entrevistas. Traté de que regresara a Buenos Aires y rehusó. Después del viaje a Canadá, Mr. Hughes lo invitó a regresar a Washington y una enorme postración le impidió subir la escala de la estación.

Su espíritu tenía la vivacidad juvenil. El viaje a Liverpool fué penoso y llegó a este puerto bastante grave, no valiendo nada los cuidados de los especialistas en su enfermedad.

Su mal le hizo víctima, aprovechando la indiferencia y obstinación para trabajar hasta el último día en que perdió todas sus fuerzas físicas y que no pudo moverse de la cama.

Calculo la obra de mi padre en trescientos volúmenes. Durante el viaje escribió en inglés su obra "El fracaso del Panamericanismo". Un motivo que contribuyó a agravar su enfermedad fué la redacción en inglés de las conferencias que dictaba Desde que salió de Argentina, su preocupación fué el desarme continental.— (U. P.)

La tuberculosis puede ser curada

RIO DE JANEIRO, 29.— Los diarios se refieren al gran éxito obtenido por el médico Ferreira Rocha, del Hospital de Tuberculosos de Cascadura, que cura la tuberculosis por medio de inyecciones intratráqueas biogal, preparadas con ácido fénico, yodo y otro producto secreto. Las siete observaciones han tenido éxito sorprendente.

Todos los médicos están muy interesados en este maravilloso descubrimiento.— (U. P.)

RIO JANEIRO 29. — **La prensa comenta la victoria Argentina** del primer juego del Campeonato Sud Americano siendo alabado el valor de su equipo — (Agencia Americana).

Procedente de Europa ha llegado el Senador don Adolfo Gordo. —(Agencia Americana).

RIO JANEIRO 29. — **Como resultado del match de football,** los paulistas fueron proclamados campeones brasileños de football.

Con este motivo se harán varios festejos y manifestaciones. La prensa hace resaltar la magnífica actuación del crack paulista en el cual todos los jugadores mostraron gran pericia y valor saliendo vencedores los corintianos. — (Agencia Americana).

RIO JANEIRO 29. — **Fallecimientos.** — Fallecieron el mariscal Modestino Martins, el banquero Alberto Rosa y el reputado comerciante José Díaz Tabaré, ex-presidente de la Asociación Comercial. — (Agencia Americana).

RIO JANEIRO 29. — **Los trenes nocturnos de San Paulo** llegaron con un atraso de doce horas a consecuencia de haberse descarrilado un tren de carga, cayendo sobre la línea cuatro carros; no hubo desgracias personales que lamentar — (Agencia Americana).

RIO JANEIRO 29 — **El Ministro de Brasil en el Paraguay,** y señora Rodríguez Alves, ofrecieron en el Gloria Hotel un banquete a los Embajadores de Estados Unidos y de Inglaterra, al cual fueron invitados altas personalidades y el Cuerpo Diplomático.

El Jockey Club festejó con un banquete el aniversario de Linneu Paula Machado. — (Agencia Americana).

BAHIA 29. — **"La Gaceta" de España** publica un artículo analizando la situación militar del Brasil, Argentina y Chile, y demostrando que no hay ningún motivo de rivalidades armamentistas, excluyendo por completo la posibilidad de un conflicto entre los dos países cuyo objetivo económico y de expansión no pueden determinar ningún choque de inteses. — (Agencia Americana).

RIO JANEIRO 29. — **Se efectuaron las elecciones del Estado de Río Janeiro** en medio de la mayor animación y sin ningún incidente. Fueron elegidos Presidente y vice-Presidente del Estado, respectivamente, los señores Feliciano Sodré y Paulino Soussa. Para la Cámara del Estado fueron elegidos todos los indicados en la lista oficial. — (Agencia Americana).

RIO JANEIRO 29. — **La misa anunciada para hoy** a bordo del "Almonzara", y en memoria del doctor Zeballos, no se realizó por falta de cura que la oficiara. Muchos periodistas y personalidades argentinas y brasileñas visitaron la capilla ardiente y presentaron sus condolencias a la familia Los señores Mora Araujo y Nelson y otros, enviaron coronas. — (U. P.)

RIO JANEIRO 29. — **El team pugilista** ganó el campeonato brasileño de football. — (U. P.)

RIO JANEIRO 29. — **La colonia española se reunió** y acordó el envío de un cable a Primo de Rivera, pidiéndole el retiro del actual Ministro español en el Brasil. — (U. P.)

La señora C de Bordes, ha seguido viaje a Buenos Aires. Hizo el viaje del Japón a Estados Unidos, en el primer vapor que salió después de la catástrofe. Presenció todo el desarrollo de la catástrofe. — (U. P.)

RIO JANEIRO 29. — **A bordo del "Almanzora",** se realizó el oficio religioso por el descanso del alma del doctor Zeballos. — (U. P.)

Periodistas rusos — A bordo del "Almanzora" van a Buenos Aires los periodistas rusos Petro Polovsk y Paulo Polosk, ex-redactores de la "Gaceta" de Petersburgo — (U. P.)

LA PLATA 29. — **En el consulado español,** mientras se realizaba una tertulia, estalló una bomba, causando varios perjuicios. No hubo desgracias personales.

Se cree que se ha tratado de un atentado terrorista. — (U. P.)

Firpo piensa en la revancha

Espera medirse nuevamente con Dempsey en Julio. — No ha aceptado las proposiciones que le han hecho empresas de Iquique, Santiago y Valparaíso.

LIMA, 29.— Firpo pasará tres meses en Buenos Aires, pero aún no sabe si boxeará en dicha capital, si bien se cree que, fácilmente, podráse concertar un match entre él y el boxeador italiano Spalla.

Según declaraciones hechas por el propio Firpo, piensa dirigirse en el mes de Febrero próximo a los Estados Unidos, y, si le es posible, medirse nuevamente con Dempsey en Julio. Agregó que si lograba concertar encuentros con buenos pugilistas americanos, no trepidará en medirse con ellos antes de Julio. No se sabe quién será entonces su entrenador pero, en la actualidad, desea conservar a Lavalle. Aseguró que De Forest nada le había enseñado y que se limitaba, en todos sus esfuerzos al mejoramiento de su estado general y a los masajes.

Acompañado de Respress, hará algunas exhibiciones en Arequipa y La Paz, pero regresará a los Estados Unidos.

Firpo ha recibido proposiciones de empresas de Iquique, Santiago y Valparaíso pero no las ha aceptado aún cuando, para una simple exhibición en Santiago le fueron ofrecidos setenta mil pesos.

Declara que es completamente falsa la noticia de que piense contratar los servicios de Deschamps como entrenador.— (U. P.)

La ley de prensa fué aprobada en el Senado por treinta y tres votos contra once. — (U. P.)

La Cámara de Diputados acordó pedir copia del contrato de empréstito de nueve millones de libras para la valorización del café. — (U. P.)

El señor Epitafio Pessoa habría sido amenazado de muerte por José Macial.

No hay detalles sobre estos rumores. — (U. P.)

ECUADOR

GUAYAQUIL 29. — **Por falta de agua,** en Quito, la Dirección de Sanidad clausuró los establecimientos de instrucción. — (U. P.)

El Presidente, salió hoy en la madrugada de Quito, en un carro agregado al gran tren militar. — (U. P.)

URUGUAY

MONTEVIDEO 29. — **Las maniobras militares** se iniciaron el Sábado. Asistió el Presidente de la República. Participaron la Escuela Militar, los oficiales y alumnos de la Escuela de Ingeniería, dos baterías de artillería y un batallón de infantería — (U. P.)

Los universitarios genoveses han sido muy agasajados por la colectividad italiana. — (U. P.)

PARAGUAY

Construcción de Escuelas

ASUNCION, 29. — El proyecto del Ejecutivo que fomenta la construcción de escuelas ha sido enviado al Senado.—(U. P.)

ASUNCION, 29. — **El Ejecutivo** decretó que se suprimiera el Consulado en Milán.— (U. P.)

ASUNCION, 29.— **Falleció** a consecuencias del atentado huelguista del Jueves pasado el ingeniero, señor Nicolás Aparicio, jefe de la usina eléctrica.—(U. P.)

PERU

Huelga en el puerto de El Callao

EL CALLAO, 29.—Las actividades del puerto están parcialmente paralizadas; en la tarde de hoy muchos obreros se declararon en huelga como manifestación de simpatía para con los ferroviarios.—(U. P.)

Firpo completamente sano del brazo izquierdo

LIMA, 29. — Firpo pasó un Domingo muy tranquilo en el fundo El Hornillo. Recibió, sí, a varios visitantes a quienes les aseguró que su brazo izquierdo, que se hirió en la pelea con Dempsey, estaba perfectamente sano ahora, y prometió que presentaría al público antes de un año una exhibición seria el Domingo próximo.—(U. P.)

ARGENTINA

La vacuna obligatoria en La Plata

LA PLATA, 29. — Ha sido enviado al Congreso el proyecto del Ejecutivo que establece la vacuna anti-variolosa en toda la provincia —(U. P.)

BUENOS AIRES 29. — **La Asociación Médica argentina** realizará del 5 al 9 de Noviembre el II Congreso Interno. — (U. P.)

BUENOS AIRES 29. — **La cuestión ganadera** se agrava con la aplicación de la ley que fija el precio mínimo. Aparte de las quejas de los frigoríficos, hay que agregar la de los ganaderos para censurar la ley, diciendo que ha sido elaborada sin el estudio minucioso que requería. Los esfuerzos para llegar a un acuerdo han fallado. — (U. P.)

BUENOS AIRES 29. — **La intervención en Tucumán.** — El Gobierno dió las instrucciones para la intervención en Tucumán. Después de declarar la caducidad de los poderes legislativo y ejecutivo, se convocará inmediatamente a elecciones de gobernador y legisladores. No podrá el Interventor crear ni suprimir empleos ni alterará las atribuciones y sueldos de los funcionarios.

Los empleados necesarios para la intervención serán interinos y cesarán con la intervención. — (U. P.)

El crédito para armamentos. — El Ministro de Relaciones conferenció esta tarde con el Presidente Alvear sobre la cuestión de los armamentos, en seguida concurrió a la Cámara de Diputados a exponer la oportunidad del pensamiento del Gobierno y las causas determinantes de la petición del crédito para armamentos.

La Cámara en sesión secreta continuó tratando sobre el proyecto. Se cree que será aprobado. —(U. P.)

Juicio político — El Senado se constituyó en tribunal para conocer del juicio político contra el juez Oro. Oyó los testigos y la acusación. — (U. P.)

El Ministro de Marina dispuso que a bordo del vapor "América" fueran repatriados los restos del teniente Zanni de Italia. — (U. P.)

Los depositantes de las Cajas de Ahorros serán protegidos por un régimen especial que será determinado por el Gobierno. — (U. P.)

El doctor Luis Gondra ha sido nombrado interventor en Tucumán — (U. P.)

Accidente de aviación.—Comunican de Concepción, — Uruguay, — que el aviador argentino Ficarelli cayó sobre un rancho, matando a tres personas. —(U. P.)

Los estudiantes de los colegios nacionales entrevistaron al Ministro de Instrucción para gestionar varias modificaciones al decreto de clasificaciones para las promociones. — (U. P.)

¡Maldito Martillo!

Si no atiende inmediatamente los golpes y las cortadas, pueden resultar infecciones peligrosas. Use MENTHOLATUM para desinfectarlos y cicatrizarlos. MENTHOLATUM calma y alivia prontamente las cortadas, rasguños y golpes contusos.

Una Crema Sanativa
Mentholatum
Indispensable en el hogar

Es indispensable que este remedio esté a mano para uso inmediato en todos los hogares. El hecho de que veinte millones de potes, tubos y latas (que son los envases originales) se venden anualmente, es la prueba suprema de sus maravillosos poderes curativos para todos los dolores, inflamaciones, resfriados, catarros, enfermedades de la piel, etc. No acepte imitaciones que ofrecen algunos boticarios en otros envases.

Unicos fabricantes:
The Mentholatum Company
Buffalo, N. Y., E. U. A.

KISS-ME

LO MEJOR
QUE SE
FUMA A
40 cts.

7.Nov.

Mueblería "La Argentina"
220 – BANDERA – 220. – Santiago
JOSE GURFINKEL
GRAN SURTIDO DE MUEBLES DE TODOS ESTILOS
FABRICA: CHILOE 1367 AL 1375
A precios más bajos que en todas las Mueblerías. Antes de hacer sus compras CONSULTE MIS PRECIOS.

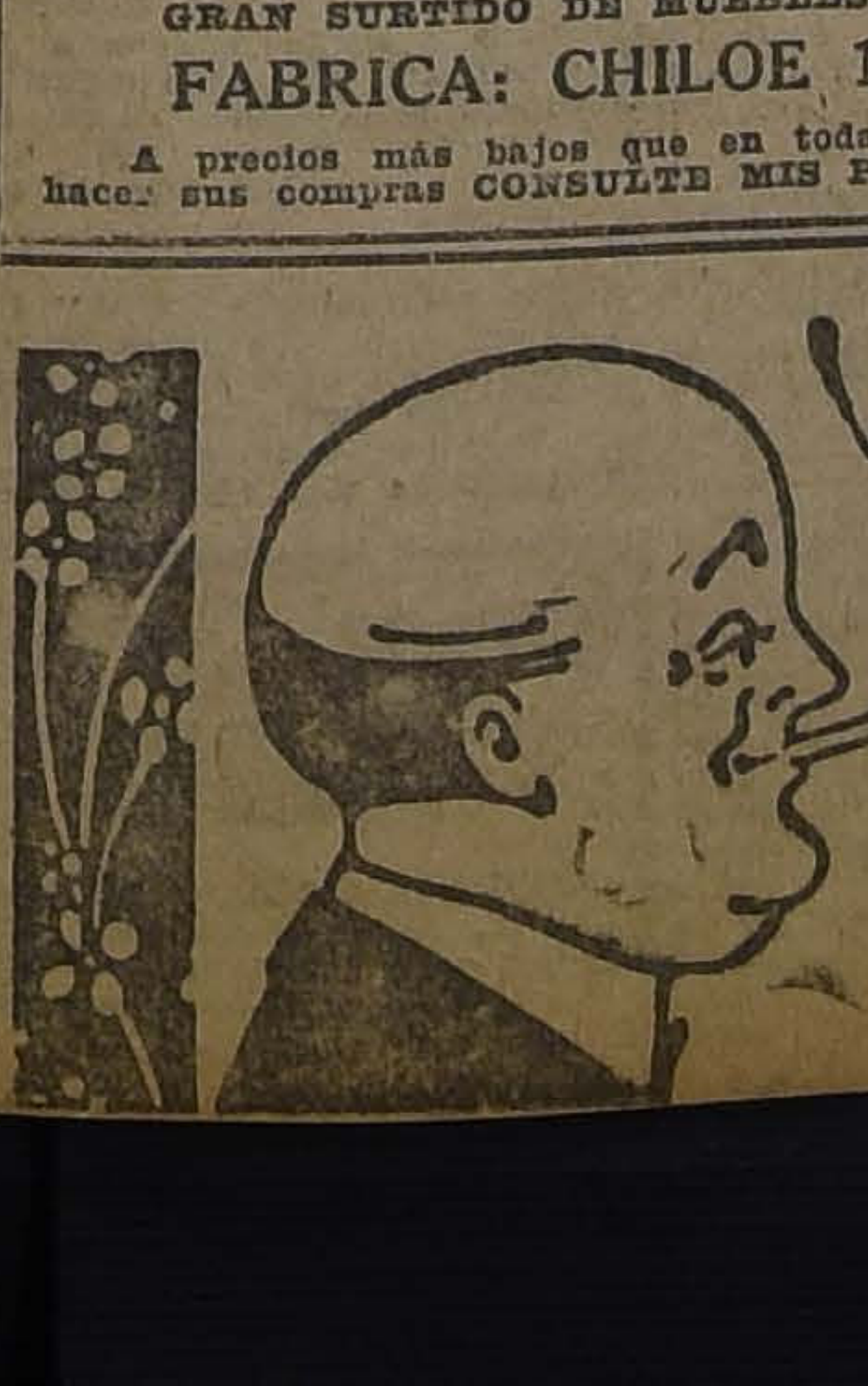

CIGARRILLOS
CAPSTAN
CAJETILLA
180
BRITISH-AMERICAN TOBACCO Co
(CHILE) LTD

LEA

el Reglamento sobre el "BONO DE PROPIEDAD" que se publicó anteayer en este diario.

MUY PRONTO

publicaremos el plano y los detalles completos de los primeros terrenos que ofreceremos en venta al público, pagadero SU PRECIO TOTAL en "Bonos de Propiedad" no premiados, recibidos por el mismo valor en que fueron adquiridos, dentro de un plazo de cinco años Y SIN INTERESES.

EL MIERCOLES 31

publicaremos el DOCUMENTO N.o 1 que hay necesidad de leer para tomar parte en el "Concurso de Opiniones".

En esta semana estarán a disposición del público, folletos explicativos, reglamentos y las "Bases del Concurso".

SE LE ENVIARAN ABSOLUTAMENTE GRATIS A TODA PERSONA QUE LOS PIDA

Proximos Sorteos

NOVIEMBRE 15:

BONOS DE DOS PESOS

PREMIOS

2 de	5,000 pesos
5 de	1,000 pesos
5 de	500 pesos
10 de	200 pesos
30 de	100 pesos
50 de	50 pesos
200 de	20 pesos
100 de	10 pesos

NOVIEMBRE 25:

BONOS DE UN PESO

PREMIOS

1 de	5,000 pesos
5 de	1,000 pesos
5 de	500 pesos
27 de	100 pesos
50 de	50 pesos
115 de	20 pesos

ENERO 5 de 1924:

BONOS DE DIEZ PESOS

PREMIOS

1 de.	25,000 pesos
2 Aprox.	2,500 pesos
1 de	10,000 pesos
2 de	5,000 pesos
5 de	2,000 pesos
10 de	1,000 pesos
20 de	500 pesos
50 de	200 pesos
100 de.	100 pesos
200 de	50 pesos
999 Term.	25 pesos

Adquiera sus Bonos hoy mismo en nuestra Oficina Matriz, o en cualquiera de nuesras Sucursales o Agencias.

"LA PODEROSA"

TEATINOS 333
ARTEMIO GUTIERREZ y Cía.

Maryland Francés
ROCAMBOR
$1.60

HERNIAS

Bragueros elásticos, fajas con pelotas neumáticas. Piernas y brazos artificiales. Aparatos ortopédicos, muletas.

ARMANDO CHAPPUIS
Unico especialista en Chile.
A. PRAT 346.—CASILLA 409

Radio Club de Chile

Se pone en conocimiento de los señores Asociados que los Cursos de Telegrafía y Telefonía sin hilos, que auspicia el Club, se encuentran funcionando en el siguiente orden:

Curso superior: Lunes y Miércoles de 6.30 a 7.30.

Curso preparatorio: Martes y Jueves de 6.30 a 7.30.

Estos cursos se dictan en el local de la Asociación: "GALERIA ANTUNEZ, Agustinas 1148.

EL SECRETARIO.

EL MAS ECONOMICO
PAPEL CARBONICO
"MULTIPLEX"
Ofrecemos en varios colores tamaño carta u oficio al precio especial de:
$ 15 LA CAJA DE 100 HOJAS
Recomendamos su calidad.
Solicite una muestra.
Curphey & Cía. Ltda.
SANTIAGO, AHUMADA 200,
VALPARAISO, BLANCO 637

Mueblería
COLON
66 BANDERA 66
Consulten nuestros precios antes de hacer sus compras.

¡Qué excelente el AGUA TONICA NOBIS!

ESPECIFICO BENGURIA

Cura la calvicie, caída del pelo, caspa, seborrea y vuelve las canas a su color primitivo, sin el uso de tinturas, curándolas radicalmente. Este tónico es completamente vegetal, y por sus grandes resultados goza del prestigio general de sus favorecedores. sus bondades son verdaderamente maravillosas; todo resultado se nota en las primeras curaciones. los grandes éxitos obtenidos con el ESPECIFICO BOLIVIANO BENGURIA, se comprueban con muchos certificados que poseo de reconocidas personalidades de nuestro mundo social y político y gran Diploma y Medalla de Oro de la Exposición de Milán.

Toda consulta puede hacerla al Dr. Benguria B., de 9 a 12 y de 2 a 7 P. M.
MONEDA 875 :-: TELEFONO 882 :-: CASILLA 2426 :-: SANTIAGO
AGENCIAS: En Valparaíso: Presciutti, Condell 165; y Malaree, Condell 173; en Concepción: Harosteguy; en Chillán: Casa Francesa; en Punta Arenas: José Peruzovio; en Rancagua: José Iraguen.

VALPARAISO

(DE NUESTROS CORRESPONSALES)

El "Santa Luisa"

Como se ha anunciado, el Miércoles próximo, a la 1 de la tarde, zarpará de Valparaíso el gran trasatlántico de la Grace Line, el "Santa Luisa", en el que hará su viaje hasta Lima el Eminentísimo señor Cardenal Benlloch. La Casa Grace, como una deferencia especial al ilustre purpurado, hará que el "Santa Luisa" atraque a los nuevos malecones desde las 9 de la mañana hasta la 1 de la tarde, hora que levantará anclas.

En este mismo barco irán a Nueva York en viaje de placer, los señores Rafael Riesco Llona, Agustín Llona C., la señora Isabel Barros de Llona y la señorita Inés Riesco Llona.

Hasta Antofagasta para llegar hasta Bolivia, irá en el "Santa Luisa", el Adicto Militar de España, Capitán señor Luis Antelo y Rossi, quien regresará por la vía Arica y tomará allá el "Santa Ana", para llegar a Valparaíso el 21 de Noviembre.

—Al Callao irá el artista señor Ramón Palmarola.

—A Nueva York, el señor F. J. Noel y su familia.

—A Arica el señor F. H. Silence, Gerente de la Arica Agencies y Co.; el Agente del Banco Chile en Arica, señor Máximo Stockebrand y familia.

—A Antofagasta, los señores Serafín Pinedo, Gerente de la Compañía Salitrera Constancia; W. J. Clayton, Gerente de la Compañía Salitrera La Lastenia, y señora de Clayton; el señor W. T. Nicol, apoderado de la Casa Buchanan y Jones y el señor Bruno Isenrich, empleado de la Casa Grace y varios otros.

A Estados Unidos

Se ha dirigido últimamente a Nueva York la señora Mrs. William D. O'Brien. La señora O'Brien es en Chile la presidenta del Comité de Señoras de la Colonia Norteamericana y por sus revelantes dotes de cultura y de carácter, se ha hecho estimar tanto por sus connacionales como por las numerosas relaciones que cuenta en nuestros centros sociales.

En dos o tres meses más regresará nuevamente al país en unión de su esposo el conocido ingeniero Mr. William D. O'Brien, quien se encuentra en la actualidad en Londres.

—Se ha dirigido a Estados Unidos en viaje de negocios el conocido industrial minero norteamericano don David G. Bricker.

El día del Japón en Valparaíso

Mañana es el aniversario del Japón, que celebra el natalicio del Emperador Yoshihito, que nació el 31 de Octubre de 1879, siendo el 122 Emperador de la misma dinastía.

Esta fecha se celebra anualmente en Valparaíso con un lucido programa preparado por la colonia japonesa que llega en este puerto a 80 y en todo el país a 400; pero este año por disposición del Gobierno japonés, en todo el Reino y donde quiera que estén sus súbditos, las fiestas serán suprimidas por el duelo que significa la horrible catástrofe habida últimamente.

Chile tiene con el Japón un activo comercio, actualmente se lleva de nuestro país al Japón, mercaderías por valor de más de seis millones de pesos oro y se traen de allá por más de dos millones de pesos de 18 peniques.

El Adicto Naval de la Argentina

Ayer pasó a despedirse del señor Intendente de la Provincia y de las autoridades navales de Valparaíso, el Adicto Naval de la Argentina, señor Jerónimo de Costa Palma, que hoy debe dirigirse a su patria en la combinación transandina.

El señor Costa Palma presentó a su vez al señor Pinto Concha, al Director de la Armada y Gobernador Marítimo, al nuevo Adicto Capitán de Fragata, señor Urquiza.

LA ESTADA DEL CARDENAL BENLLOCH EN VALPARAISO

LA GRAN CEREMONIA RELIGIOSA EN EL ESPIRITU SANTO

Almuerzo de la Colonia Española en le Hotel Astur. — Visitas oficiales

El gran banquete y recepción en casa de la familia Pinto Concha Boonen

Después de la grandiosa manifestación que el pueblo de Valparaíso rindiera a su llegada al Emmo. señor Cardenal Benlloch y su comitiva durante el día de ayer, el ilustre purpurado no ha dejado un instante de recibir las más delicadas atenciones y demostraciones de adhesión más sincera de parte, no sólo de la colectividad española, representada por sus miembros más caracterizados, sino también de la sociedad porteña toda.

Cerca de las once de la mañana, el señor Cardenal llegó a la Iglesia del Espíritu Santo, donde la colectividad española debía hacerle entrega del precioso cuanto valioso báculo de plata y oro.

Sería tarea inútil describir la aglomeración de gente que había en el Espíritu Santo, desde varias horas antes de la señalada para la ceremonia y el hermoso golpe de vista que daba el arreglo de flores y luces a que hicimos referencia ayer.

La orquesta y coros de señoritas, el Ave María cantada por el aplaudido aficionado porteño señor Leveret y tantos otros detalles, hicieron que la misa de medio pontifical fuera superior a todas las espectativas.

En los momentos de entonarse el Evangelio, S. Emma. dirigió la palabra a los fieles que lo oyeron emocionados. Fué una brillante pieza oratoria, que tuvo por tema principal Religión y Patria.

Terminada la misa, la comitiva se trasladó a la Intendencia, donde el señor Cardenal hizo al representante de la provincia la visita de estilo. Numerosas familias de las relaciones de los esposos Pinto Boonen acudieron a este acto.

Retribuída la visita por el señor Intendente en los salones del Hotel Astur, se dió comienzo cerca de las dos de la tarde al almuerzo que le ofrecía la colectividad española.

Ofreció la manifestación en nombre de la Colonia española de Valparaíso don Francisco de Caso, hablando en seguida S. Emma. el Cardenal Benlloch y los Padres Urbano y Callasanz, todos los cuales fueron muy aplaudidos.

Durante el banquete la orquesta Moreno ejecutó un hermoso programa musical exclusivamente de música española. El servicio a cargo del Astur Hotel fué irreprochable.

LA GRAN MANIFESTACION EN EL TEATRO IMPERIO

Como estaba anunciado y ante un público que llenaba totalmente la amplia sala de este teatro, se efectuó la gran manifestación que los católicos de Valparaíso ofrecían en honor de Su Eminencia el Cardenal señor Juan Benlloch y Vivó.

El programa que se había preparado fué correctamente ejecutado en todas sus partes, mereciendo especiales aplausos las canciones tan bien cantadas por la señora Sofía del Campo de Aldunate y el elocuente discurso pronunciado por el señor don José María Pinedo.

Antes de poner fin a este significativo acto, el señor Benlloch pronunció un magnífico y bien improvisado discurso, el que fué varias veces interrumpido por los asistentes con estruendosas ovaciones que se prolongaron al final por varios minutos.

En resumen, la manifestación en el Imperio fué una demostración más de la gran simpatía que ha logrado conquistarse el señor Benlloch en la corta estada que lleva en ésta.

EL GRAN BANQUETE OFRECIDO POR EL SEÑOR INTENDENTE DE LA PROVINCIA Y LA SEÑORA ISIDORA BOONEN DE PINTO CONCHA

Los salones de la Intendencia y los de la residencia Presidencial estaban primorosamente arreglados con profusión de luces y flores y la gran sala de banquetes del palacio estaba adornada con tanto gusto como elegancia. La fina y proverbial atención de los esposos Pinto Boonen se hizo extensiva a cada uno de sus invitados.

La Cruz Roja Cubana

El Viernes próximo es esperado en Valparaíso el "Essequibo", a cuyo bordo viene de paso para Buenos Aires la delegación de Cuba, a los conferencias de Cruz Roja y que la componen el Presidente de la Institución Cubana, doctor señor General Verona; el tesorero, señor Horacio Ferrer y la señora María Angulo, de la redacción del diario "La Marina de Habana".

Los distinguidos viajeros se detendrán un sólo día en Valparaíso, pues tomarán la combinación transandina del Sábado próximo con destino a Buenos Aires.

La huelga del Norte

La Asociación de Productores de Salitre, recibió ayer un telegrama de su delegado en Iquique, en el que se dice que la huelga en Pisagua continúa estacionaria, lo mismo que en Iquique. Agrega que trabajan 128 hombres en sus bodegas y 75 a bordo y ayer se embarcaron 954 toneladas de salitre.

Por su parte, la Dirección del Territorio Marítimo recibió aviso del señor Gobernador Marítimo, en el que se le dice que el personal de cargadores ha aumentado en 17 hombres y hay 14 jornaleros más de los existentes en la semana última a bordo. Agrega el señor Spoerer que la situación está tranquila y sigue mejorando.

Notas sociales

ENFERMOS.— Delicada de salud continúa la distinguida señora de la sociedad viñamarina, doña Rosa Garland de Délano.

—Continúa enfermo el señor don Rafael Raveaux.

—Mejor ha seguido la señorita María Ramos Viel.

—Completamente restablecidas se encuentran las señoritas Iris Iñiguez Edwards y María Ballivián Herrera.

BRIDGE.— El Domingo pasado la señora Berta Yanfuer de Freire, ofreció un bridge-party en su residencia de Viña del Mar, a un grupo de sus relaciones sociales.

Carnet teatral

TEATRO ROYAL DE VIÑA DEL MAR.— Hoy, vermouth y noche: Compañía de Varietés Carmen Flores, Trío España y Bertita Dávalos.

CINEMA STAR.— Hoy, vermouth y noche: "Ladrón de esposas".

TEATRO IMPERIO. — Hoy, vermouth y noche: "El último tro".

TEATRO SETIEMBRE. — vermouth y noche: "So. ando ro".

Don Alfredo Alamos

En la combinación de ayer regresó al país, el distinguido agrónomo don Alfredo Alamos da, después de un interesante viaje realizado por Estados Unidos

Enfermo

Se encuentra enfermo de do el señor Aturo Page, abogado del foro porteño.

—Sigue mejor la señora Garcés de Lastarria, Europa.

Movimiento marítimo

Ayer entraron:

El Anglia, de Montevideo.

El Chile, de Arica.

El Boca Maule, de Coronel.

El Pisagua, de Coronel.

Ayer eran esperados:

El Alba, de Puerto Montt.

El Inca, de Puerto Montt.

Ayer debían salir:

El Valparaíso, para Arica.

El Breda, para Corral.

El Chile, para San Antonio.

Hoy son esperados:

El Llanquihue, de Iquique.

El Purén, de Coquimbo.

El Cachapoal, de Pimentel.

El Rapot, de Hamberes.

AVISOS DE VAPORES

GRACE LINE

"SANTA LUISA"

Saldrá de Valparaíso el 31 de Octubre, a la 1 P. M.

Gran Rebaja en los precios de Pasajes a Nueva York

PROXIMAS SALIDAS
"SANTA TERESA", Noviembre 14.
"SANTA ANA", Noviembre 28.
"SANTA ELISA", Diciembre 12.

Soliciten pormenores de los Agentes.

GRACE Y CIA. (CHILE) S. A.
HUERFANOS 1087, SANTIAGO

Soc. Anón. Com. Braun & Blanchard

SERVICIO DE VAPORES

VALDIVIA — De Valparaíso, el 6 de Noviembre, para COQUIMBO, HUASCO, CALDERA, CHAÑARAL, TALTAL, ANTOFAGASTA, TOCOPILLA, IQUIQUE, CALETA BUENA y ARICA.

MAGALLANES — De Valparaíso, el 7 de Noviembre, para: SAN ANTONIO, TOME, TALCAHUANO, CORONEL, CORRAL (VALDIVIA), PUERTO MONTT, CASTRO y PUNTA ARENAS.

Servicio regular de carga a Buenos Aires

LLANQUIHUE — De Valparaíso, en Noviembre, para: SAN ANTONIO, TALCAHUANO, CORONEL, CORRAL (Valdivia), BUENOS AIRES y MONTEVIDEO.

Recibirá carga para los puertos del Brasil con trasbordo en Montevideo.

LOS PASAJES DE CAMARA DE VALPARAISO A ARICA E INTERMEDIOS, GOZARAN DE UN DESCUENTO DE 25 o|o

SANTIAGO
AUGIER, BENAVIDES y Cía.
BANDERA 130

VALPARAISO
BLANCO 952-957
Teléf. Inglés 2747. Nacional 261

Santiago P. S. N. C. Valparaíso

"Orita" 3 de Noviembre 1 P. M. — Para ANTOFAGASTA, MEJILLONES, IQUIQUE, ARICA, MOLLENDO, CALLAO, BALBOA, CRISTOBAL, HABANA, LA CORUÑA, SANTANDER, LA ROCHELLE - PALLICE y LIVERPOOL.

Essequibo 9 de Noviembre 1 P. M. — Para ANTOFAGASTA, IQUIQUE, ARICA, MOLLENDO, CALLAO, SALAVERRY, PAITA, BALBOA, CRISTOBAL, HABANA y NUEVA YORK

"Oropesa" 21 Novbr.
"Oroya" 8 Diciembre — PARA HABANA, ESPAÑA, FRANCIA, R. UNIDO e intermedios.

Ebro . 7 Diciembre
Essequibo 4 de Enero — Para HABANA NUEVA YORK e intermedios.

The Pacific Steam Navigation Company

SANTIAGO: Agustinas 1017.— VALPARAISO: calle Blanco.— Sub-Agentes en Santiago: Transportes Unidos, Estado esquina Delicias; Expreso Villalonga, Agustinas 840.

Lloyd Real Holandés

Servicio de pasajeros por sus vapores de gran lujo

Entre Buenos Aires y Amsterdam, con escala en Santos, Río de Janeiro, Bahía, Pernambuco, Las Palmas, Lisboa, Vigo, Cherbourgo y Southampton.

PROXIMAS SALIDAS DE BUENOS AIRES

"ORANIA", el 2 de Noviembre.
"ZEELANDIA", el 16 de Noviembre.

Por más pormenores, dirigirse a su único agente en Santiago:

OTTO LOOSE

HUERFANOS 1153 (altos) — TELEFONO 365, CASILLA 382

Compañía Sud-Americana DE VAPORES

SERVICIO DIRECTO RAPIDO A NEW YORK

en 18 días, con escalas en Antofagasta, Iquique, Callao, Panamá y Cristobal. PROXIMAS SALIDAS

"TENO" Sábado 24 de Noviembre, a la 1 P. M.
"ACONCAGUA" Sábado 22 de Noviembre, a la 1 P. M.

El valor del pasaje hasta New York es de $ 250 dólares en primera clase; y de $ 110.00 dólares, clase intermedia.

SERVICIO A GUAYAQUIL

con escalas en Coquimbo, Antofagasta, Gatico, Tocopilla, Iquique, Caleta Buena, Arica, Ilo, Mollendo, Chala, Pisco, Tambo de Mora, Callao, Salaverry, Pacasmayo, Eten, Pimentel, Paita y Guayaquil. PROXIMAS SALIDAS:

"AYSEN" Viernes 2 de Noviembre, a las 4 P. M.
"IMPERIAL" Viernes 16 de Noviembre, a las 4 P. M.

SERVICIO A PIMENTEL

con escalas en Coquimbo, Huasco, Caldera, Chañaral, Taltal, Antofagasta, Iquique, Pisagua, Arica, Ilo, Mollendo, Lomas, Pisco, Cerro Azul, Callao, Huacho, Supe, Huarmey, Casma, Samanco, Chimbote, Salaverry, Pacasmayo, Eten y Pimentel.

PROXIMAS SALIDAS:

"CACHAPOAL" Viernes 9 de Noviembre, a las 4 P. M.
"MAIPO" Viernes 23 de Noviembre, a las 4 P. M.

Tarifa reducida en los pasajes de cámara, entre puertos chilenos: Antofagasta $ 125; Iquique $ 171; Arica $ 192.

WESSEL DUVAL & Cía.

Huérfanos esq. Morandé, Agentes
COMPAÑIA TRANSPORTES UNIDOS
Estado esquina Delicias, Sub-Agentes

INFORMACIONES DEL INTERIOR

(DE NUESTROS CORRESPONSALES)

LA VOZ DE LAS PROVINCIAS

"La Mañana" de Talca

Se ocupa de la necesidad de recurrir en ayuda del Patronato de la Infancia, que va a solicitar dentro de poco el óbolo privado. A propósito de esto hace una exposición de la labor social y de beneficencia desarrollada por esta institución, que califica como la única acreedora a la colaboración pública.

"El Diario de Valdivia", de Valdivia

Estudia la situación creada al Cuerpo de Policía local, por su insuficiencia en número y por la renta reducida de que disfrutan los guardianes. Hace comparaciones con otras ciudades y llega a la conclusión de que Valdivia, ciudad industrial, con más de 30,000 habitantes y con una actividad industrial y comercial extraordinaria, exige y necesita una mayor atención policial. Completa el cuadro de esa situación con la lista de sueldos asignados al personal de policía, que es como sigue:

Un inspector, o sea el único que existe en Valdivia, gana 336 pesos mensuales, un subinspector, 226 un guardián 1.o (grado que corresponde también a los aspirantes, por no consultarse la cantidad suficiente de oficiales), 170 pesos 40 centavos; un guardián 2.o, 156 pesos; un guardián 3.o, $ 140.40; mariscal, $ 117; ordenanzas, $ 97.50.

TARAPACA

La huelga marítima está virtualmente terminada

(De nuestro Corresponsal, por Telégrafo)

IQUIQUE 29. — La huelga marítima se da por solucionada, habiendo conseguido las casas comerciales reclutar casi toda la gente que necesitan para sus faenas de embarque.

Las operaciones en el muelle se han reanudado casi por completo.

Pendencia entre obreros

(De nuestro Corresponsal, por Telégrafo)

IQUIQUE 29. — El obrero Amador Farías fué asaltado por el trabajador Florentino González y otros obreros.

Farías, al verse atacado, disparó contra sus agresores, hiriendo mortalmente a González, el que dejó de existir en el hospital.

González pertenecía a la asociación obrera de la I. W. W. El parte policial deja constancia que el asaltante al atacar a Farías, pronunció palabras injuriosas contra la autoridad.

ANTOFAGASTA

EXPLOSION DE DINAMITA

EXPLOTAN DOS BODEGAS CON EXPLOSIVOS EN EL FERROCARRIL DE ANTOFAGASTA A BOLIVIA

(De nuestro Corresponsal, por Telégrafo)

ANTOFAGASTA, 29.— En la Estación de Conchi, del Ferrocarril de Antofagasta a Bolivia ha ocurrido una horrible desgracia. Los hechos se han desarrollado en la siguiente forma:

Hoy, a las tres de la madrugada salió de Calama en dirección al interior, un tren de carga, N.o 261 llevando dos bodegas cargadas con explosivos. Minutos después de haber llegado el convoy a la estación de Conchi, situada a la altura del kilómetro 300, las bodegas con explosivos explotaron simultáneamente con un horrible estruendo que puso en alarma a toda la población.

Con motivo de la explosión quedó muerto instantáneamente el palanquero Guillermo Tapia, cuyos restos quedaron desparramados a gran distancia. Además quedaron heridos de gravedad, varias personas.

Tan pronto como se supo en Calama este accidente, se despachó un tren con auxilios médicos. Hasta ahora se ignora el origen de la explosión, pues los explosivos iban en bodegas especiales para el traslado de esa clase de carga.

El resto del tren quedó envuelto en llamas.

SE VENDE

3 PLANTAS GENERADORAS DE ENERGIA ELECTRICA

Cada planta está compuesta de:
1 Motor a gas "National", de 36 H. P.
1 Generador "Lancashire", de 15.4 K. W.
Con sus correspondientes tableros, silenciadores estanques de agua y cañerías.
Todo en buen estado y actualmente en funcionamiento.

Tratar con:

Santiago Webb & Co.

ESTADO 156.— CASILLA 1767

LINARES

EL MEJORAMIENTO DE LOS CAMINOS CHILENOS

EL INTENDENTE DE LINARES, SEÑOR ACUÑA CONCHA, ES UN FERVIENTE PARTIDARIO DE LA LEY

Insinúa la conveniencia de crear una policía especial de caminos

Linares, Octubre 1.o de 1923. — Señor Director de "La Nación". — Santiago.

Muy señor mío: Paso a emitir mi opinión personal respecto de las preguntas que, en relación con la ley de caminos, usted se ha servido formular en su circular, sin fecha, que obra en mi poder.

A la 1.a:

Los caminos de este departamento se han mejorado notablemente durante los dos años y meses de vigencia de la ley. No se ha conseguido aún un cincuenta por ciento de mejoras; pero las obtenidas son ciertas, efectivas, y al paso que se ha comenzado, en tres o cuatro años más, tendremos verdaderos caminos. Todo es cuestión de espíritu de empresa y de la tenacidad que gasten las autoridades administrativas, llamadas por la ley a presidir las juntas departamentales, en el sentido de velar en forma efectiva por el cumplimiento de las disposiciones de la ley, que se relacionan con los propietarios y con la inversión de los fondos recolectados.

Estimo como obras efectivas la construcción de alcantarillas, puentes y colocación de tubos para los numerosos pasos de agua que atraviesan los caminos, evitando así los derrames que son, principalmente, los causantes de los desperfectos en los caminos. Cuando lleguemos a obtener que las aguas de riego no se escurran por las cunetas y que la zarzamora no entorpezca el escurrimiento de las aguas lluvias, que estimo se obtendrá pronto, nos habremos acercado mucho al éxito de la ley.

Así como "Zamora no se tomó en una hora", no es justo exigir que en dos años se mejoren radicalmente caminos que vienen siendo defectuosos desde su construcción, allá en la noche de la colonia.

El descrédito de la ley viene del espíritu de crítica, que es nuestra principal característica, y de la desidia de algunos propietarios en construir obras para evitar los perjuicios que causan a los caminos con sus pasos de agua: estaban ya acostumbrados a que los municipios o el Estado lo hicieran y lo pagaran todo.

SEÑOR VICENTE ACUÑA FUENTES, INTENDENTE DE LINARES

A la 2.a:

Dificultades excepcionales, no. La crisis económica de los municipios data de época muy anterior a la dictación de la Ley de Caminos. Y si bien es cierto que esta ley les resta entradas, en cambio las exonera también de la atención de los caminos que, en comunas extensas como las de este departamento, resultan una carga muy pesada para los municipios. Por lo demás, las municipalidades perciben fondos conforme a la ley, para arreglos de sus calles, de los que corresponden a la ley de caminos.

Y es necesario, en nuestro concepto, estampar aquí que en la forma en que las juntas distribuyen los fondos para arreglos de caminos, han puesto coto al abuso de los alcaldes de algunas comunas rurales que las distribuían con espíritu de bandería o con el egoísmo que producen las luchas políticas lugareñas: todo para el camino del compadre, nada para favorecer el del adversario.

Y todavía, el caso de municipalidades que cuidaban de las calles de su población urbana, olvidando siempre los caminos de sus sectores rurales, en la formación de su presupuestos.

A la 3.a:

La ley es buena en su fondo, y suprimirla resultaría un perjuicio para el deseo de mejorar los caminos públicos.

Estimo, sin embargo, que debe reformarse su personal directivo: creando la Dirección de Caminos, y creando también la policía de caminos, que denuncie las infracciones a las disposiciones pertinentes, y fiscalice de cerca la ejecución de las obras que indiquen a los propietarios las respectivas juntas.

Esto no traería un mayor gravamen a los fondos de caminos, si se remedia la corruptela que hoy existe de pagar con cargo a estos fondos los sueldos de los camineros mayores y ayudantes de los ingenieros, que ya existían antes de la dictación de la ley, y que no son funcionarios exclusivos de caminos.

A la 4.a:

La mejor fórmula me parece la de aprovechar la ley actual, velando por su aplicación estricta, tanto en lo que se refiere a las obras que deben ejecutar los propietarios, como así mismo a lo que se refiere a la mejor y más expedita percepción del impuesto, y a su inversión con espíritu de imparcialidad y fiscalización posterior.

Sin otro particular saluda atentamente a usted.—Vicente Acuña C.

ATACAMA

EL VISITADOR DE INSTITUTOS COMERCIALES EN VALLENAR

SE HA PODIDO IMPONER DE LA NECESIDAD DE LA CREACION DE LICEOS Y REAPERTURA DE INSTITUTOS

En una reunión importante de vecinos se acuerda hacer al Gobierno varias peticiones sobre el particular

(De nuestro Corresponsal, por Telégrafo)

VALLENAR. — Ha llegado a esta ciudad, el Visitador de Institutos Comerciales y Liceos de Niñas, señor Bernardino Quijada, comisionado por el señor Ministro de Justicia e Instrucción Pública, para que estudie la conveniencia de reabrir el Instituto de Vallenar clausurado desde el Terremoto de Noviembre del año pasado y que fué trasladado a Temuco, posteriormente.

Con este motivo se efectuó una importante reunión convocada por el señor Quijada y a la cual asistieron el Gobernador, juez el Promotor Fiscal, el Cura Párroco, los primeros Alcaldes de las comunas de Vallenar, San Félix y Tránsito, el médico de la ciudad, el Notario Público y caracterizados vecinos de la localidad.

En esta reunión se adoptó el siguiente acuerdo:

"Agradecer al Ministro de Justicia e Instrucción Pública, señor Alcibíades Roldán, el interés demostrado en favor de la instrucción de Vallenar y Huasco y solicitar del Gobierno, la pronta reapertura del Instituto Comercial de Vallenar, reaorganizándose su profesorado. Asimismo, pedir la creación de un Liceo de Niñas de segunda clase, y solicitar que en el próximo año vuelvan a funcionar las Escuelas Profesionales y la Escuela Vocacional n. 1, cerradas ambas desde el terremoto".

Se confía en que el Gobierno accederá a estas peticiones de los vecinos, que llenan una sentida aspiración de todo el Valle del Huasco, porque durante este año han funcionado tan sólo las escuelas primarias, situación que ha obligado a algunos padres de familia a trasladarse a otros pueblos en busca de enseñanza secundaria o superior para sus hijos.

El señor Bernardino Quijada ha podido imponerse personalmente de la necesidad absoluta de proceder en el próximo año a reabrir el Instituto Comercial, la Escuela Vocacional, la Escuela Profesional y crear los Liceos de Niñas, tomando en cuenta la importancia del Valle del Huasco y la gran población escolar de los departamentos de Freirina y Vallenar.

El señor Quijada regresa pasado mañana a Santiago, con el objeto de dar cuenta de su cometido al Gobierno.

LLANQUIHUE

LAS FIESTAS ESTUDIANTILES DE OSORNO

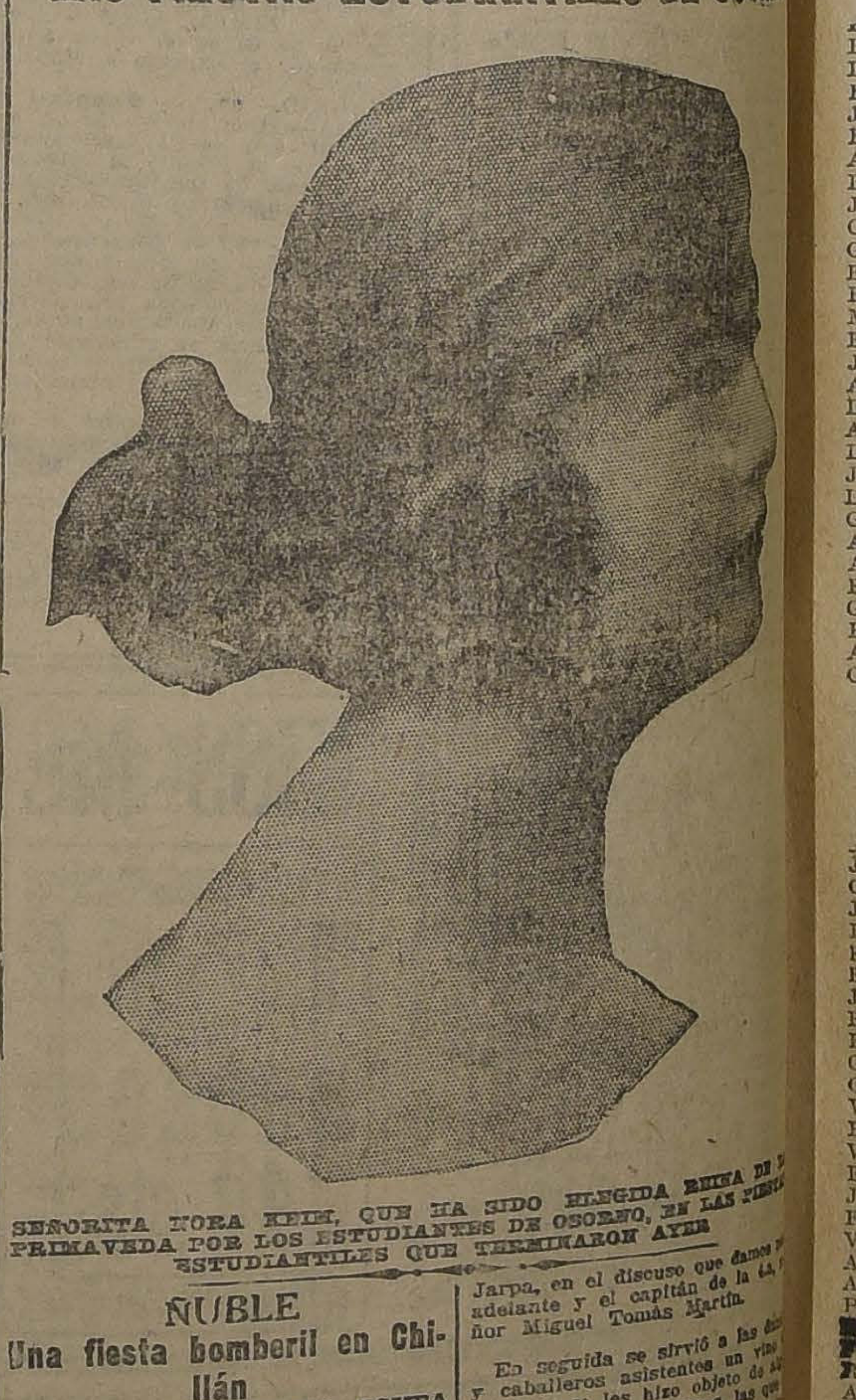

SEÑORITA NORA KEIM, QUE HA SIDO ELEGIDA REINA DE LA PRIMAVERA POR LOS ESTUDIANTES DE OSORNO, EN LAS FIESTAS ESTUDIANTILES QUE TERMINARON AYER

ÑUBLE

Una fiesta bomberil en Chillán

LA BENDICION DE LA BOMBA DE LA CUARTA COMPAÑIA

CHILLAN 29.—El Domingo en la tarde se llevó a cabo con las solemnidades anunciadas, la bendición de la bomba de la 4.a compañía y su entrega al Directorio General.

Una numerosa concurrencia presenció ayer tarde los diversos actos a que dió lugar la bendición de la magnífica bomba de la 4.a compañía y su entrega al Directorio General.

Poco después de las dos de la tarde las diversas compañías sacaron el material de su cuartel y lo colocaron en la forma ordenada por la orden del día de la Comandancia. Luego regresaron al cuartel y se dió comienzo a la ceremonia del bautizo ante una selecta concurrencia de damas y caballeros.

El cura-párroco señor Luis Arsenio Venegas, bendijo la bomba y pronunció una breve alocución. Le siguió en el uso de la palabra el señor Sucre Gazmuri, director de la 4.a compañía, quien entregó la bomba al Cuerpo a nombre del cual se declaró recibido de ella en un conceptuoso discurso el señor Urbano Dubescq, Superintendente de la institución.

Hablaron a continuación el director de la 2.a compañía, señor Julio Jarpa, en el discurso que damos más adelante y el capitán de la 4.a, señor Miguel Tomás Martín.

En seguida se sirvió a las damas y caballeros asistentes un vino de honor y se les hizo objeto de muy cariñosas atenciones, las que hicieron particularmente extensivas a la delegación de la 4.a compañía de Concepción. Formaban esta delegación, los señores Francino Anton, Aurelio Zúñiga y Alfredo de la Barra.

A continuación se desarrolló un ejercicio general ordenado por la Comandancia. Este fué singularmente lucido y la concurrencia lo premió varias veces con nutridos aplausos en las pruebas de agua al blanco.

Terminado el ejercicio y guardado el material, los jefes y voluntarios de la 4.a ofrecieron a sus compañeros de las demás un vino de honor que fué servido en medio de una alegre charla.

Garage Turismo

(Atendido por su dueño)

CARMEN 340

Arriendo desde el Miércoles 31 del presente, boxes muy buenos recién construídos. Precio módico

Lista definitiva de los Mayores Contribuyentes

DEL

DEPARTAMENTO DE SANTIAGO

1.a COMUNA

Roberto Mac-Clure	$	7,375.00
Ventura Blanco Viel	$	5,525.00
José Miguel Echenique	$	5,281.08
Salvador Izquierdo	$	4,550.00
Ramón Infante	$	4,387.48
Rafael Prieto Marín	$	4,286.42
Luis Gregorio Ossa	$	3,950.68
Agustín Prieto	$	3,433.88
Luis Puyó Medina	$	3,418.28
Joaquín Fernández B.	$	3,405.60
Antonio Huneeus	$	3,262.18
Manuel Fabres	$	3,250.00
Francisco Undurraga	$	3,206.88
Alamiro Huidobro	$	3,055.00
Enrique Grez	$	2,977.20
José Rodríguez	$	2,961.40
Arturo Valenzuela	$	2,851.63
Pedro Iñiguez	$	2,721.50
Joaquín Figueroa	$	2,684.48
Washington Bascuñán	$	2,629.20
Manuel A. Garretón	$	2,544.78
Marcos A. Correa	$	2,275.00
Genaro Prieto	$	2,243.08
Belisario Muñoz	$	2,077.04
Luis Puelma	$	2,064.50
Enrique Rogers	$	1,841.88
Manuel Ruiz	$	1,828.00
Alejandro del Río	$	1,106.25
Tomás Marchant	$	1,105.00
Aurelio Valenzuela C.	$	1,100.00

2.a COMUNA

Emilio Sánchez S. M.	$	3,370.00
Alejandro Huneeus	$	2,997.40
Juan Blanchard	$	2,913.20
Miguel Campino	$	2,475.74
Lorenzo Elguín	$	2,268.58
Diego Vergara	$	2,220.00
José M. Larraín	$	2,106.28
Alejandro Lira	$	2,043.70
Exequiel del Campo	$	1,951.28
José M. Valdivieso	$	1,950.20
José Vergara	$	1,950.00
Abel García Huidobro	$	1,950.00
José Manuel Fabres	$	1,950.00
Blas Vergara	$	1,938.28
Francisco Larraín	$	1,886.60
Ramón Rivas	$	1,785.80
Agustín Elguín	$	1,560.00
Conrado Cuevas	$	1,540.48
Hipólito Zañartu	$	1,523.75
Manuel González	$	1,488.48
Gabriel Echenique	$	1,458.20
Alberto Llona	$	1,430.00
Gregorio Correa	$	1,414.40
Enrique Guzmán	$	1,329.48
José P. Benavente	$	1,300.00
Luis Ugarte de la Plaza	$	1,376.80
Fidel Muñoz Rodríguez	$	1,284.48
Rafael Orrego	$	1,117.00
Salvador Barros	$	996.00
Genaro Benavides	$	975.00

3.a COMUNA

Ignacio [illegible]zagoitia	$	8,552.20
Felipe Alcérreca	$	2,398.48
Luis Elguín	$	2,149.48
Eduardo Silva B.	$	2,136.66
Jorge Fierro Carrera	$	1,865.78
Exequiel Ortiz	$	1,825.48
Alejandro Arenas	$	1,625.00
Enrique Budge	$	1,600.28
Juan de Arrate	$	1,595.68
Camilo Carrasco Bascuñán	$	1,577.93
Guillermo Gálmez	$	1,470.48
Enrique Rodríguez	$	1,436.36
Eliseo Chacón	$	1,412.96
Manuel Barriga	$	1,307.80
Elías Lillo	$	1,274.60
Justino Sotomayor	$	1,097.14
Arturo Calvo M.	$	997.08
Domingo V. Santa María	$	975.20
Amadeo Vásquez	$	962.88
Daniel González	$	877.48
Joaquín Segovia	$	877.48
Luis Enrique Silva	$	851.00
Graciano Bernales	$	846.00
Armando Vergara	$	726.00
Angel Concha	$	716.28
Francisco Walker	$	639.00
Guillermo G. Huidobro	$	601.90
Roberto Benítez	$	520.00
Alberto Valdés	$	496.00
Calixto Soto	$	434.60

4.a COMUNA

[illegible]el Valdés	$	10,156.15
Jorge Gandarillas	$	6,091.15
Orozimbo García	$	6,070.25
José Pastor	$	2,704.36
Benito Cuevas	$	2,427.75
Federico Gabler	$	2,340.00
Eduardo Ovalle	$	2,112.50
Jacinto Fuenzalida	$	1,762.80
Ramón Serrano M.	$	1,594.45
Eduardo Bernstein	$	1,438.60
Guillermo Helfman	$	1,273.00
Guillermo Larios	$	1,232.00
Waldo Parada	$	1,227.72
Belisario C. Ossa	$	1,177.68
Víctor Gianelli	$	1,007.50
Eliseo Peña	$	949.00
José del C. Peña	$	943.80
Eduardo Undurraga	$	893.76
Vitalicio Meneses	$	882.48
Alvaro Rodríguez	$	872.20
Alejandro Silva	$	845.00
Perfecto Mignano	$	828.70
[illegible]guel Covarrubias	$	799.50
[illegible]del Acuña	$	739.70
Ricardo Vial	$	620.00
Agustín Bustos	$	520.00
Ricardo Herrera	$	393.20
José Hübner	$	390.00
Germán Vidal	$	300.00
Humberto Bravo	$	300.00

5.a COMUNA

Aníbal Osorio	$	2,080.50
Ignacio Vial Guzmán	$	1,464.40
Nahún D. Vásquez	$	1,151.30
Albino Saa Rojas	$	974.35
Carlos J. Correa	$	930.80
Francisco Sanhueza	$	731.20
Octavio Solari	$	731.20
Pedro Errázuriz T.	$	650.00
Froilán Castro	$	585.00
Manuel J. López	$	567.46
Alberto Bacciarini	$	564.20
Luis A. Santander	$	533.00
Pedro J. Murúa	$	521.10
José Luis Cornejo	$	500.00
Aníbal Echeverría	$	495.30
Daniel de la Fuente	$	458.20
Leopoldo Blez	$	369.20
Elías Farías Silva	$	367.25
Ramón Escobar	$	328.30
Alejandro Ossandón	$	325.00
Juan de D. Escobar	$	320.45
Tomás Ahumada	$	317.20
José Ignacio Escobar	$	310.20
Jorge Fernández del R.	$	295.75
Alfredo García H.	$	292.50
Felipe Flores B.	$	292.50
Manuel J. Campos	$	271.05
J. Francisco Donoso	$	261.30
Wenceslao Cordero	$	235.20
Froilán Rojo	$	200.00

6.a COMUNA

Alberto Riesco	$	15.496.88
Armando Undurraga	$	6,790.00
Enrique Donoso U.	$	2,770.00
Samuel Salas H.	$	2,546.40
Domingo 2.o Herrera	$	2.310.00
Pedro F. Iñiguez	$	1,937.10
Ramiro Vicuña	$	1.783.25
Manuel Novoa	$	1,034.10
Jorge Lezaeta Rivas	$	856.70
Guillermo Pérez C.	$	784.20
Luis Undurraga	$	852.00
Manuel Mancilla	$	819.00
Manuel Lemus	$	810.55
Juan de D. Cornejo	$	809.90
Ramón Moreno C.	$	806.40
Adolfo Borgoño	$	717.00
Juan Castañer	$	655.20
Manuel Bezanilla	$	650.00
Misael Correa	$	550.80
Carlos Tornero	$	525.80
Luis Aldunate E.	$	522.60
Martín Figueroa	$	521.90
Alejo Lemus Silva	$	518.40
Nicolás Vera Suárez	$	506.40
José Manuel Figueroa	$	481.80
Luis Charlín	$	480.00
Ignacio Zañartu	$	460.00
Hermógenes Ugarte	$	428.40
Luis Alamos	$	382.20
Ventura Alonso	$	371.40

7.a COMUNA

José Luis Troncoso	$	4,600.48
Francisco J. Correa	$	3,717.48
Manuel Bunster	$	2,795.00
Eusebio Sotomayor	$	2,529.80
Fermín García Valenzuela	$	2,483.00
Ricardo Simpson	$	2,340.00
Federico Villaseca	$	2,258.62
Víctor Larraín U.	$	2,000.76
Manuel Fernández C.	$	1,882.04
Valerio Quesney	$	1.703.00
Lindor Pérez Gacitúa	$	1,677.84
Mateo Acosta	$	1,567.08
Andrés Fernández	$	1,502.60
Enrique Bahamonde	$	1,532.40
Juan D. Reglat	$	1,395.48
Arturo Lira	$	1,365.08
Luis A. Venegas	$	1,365.00
Benjamín Méndez	$	1,354.30
Teófilo Cornejo	$	1,324.00
Julio Hudson	$	1,300.00
Carlos E. Wessel	$	1,228.48
José M. Grez	$	1,073.48
Ignacio Rodríguez	$	1,040.00
Aurelio Astroza	$	1,033.20
Domingo Merry del Val	$	993.80
Blas A. Venegas	$	977.00
Pedro J. Crespo	$	975.00
Enrique Cousiño T.	$	975.00
José Goñi	$	883.28
Daniel García	$	847.88

8.a COMUNA

Carlos Echeverría Reyes	$	2,668.28
Luis J. Gandarillas	$	2,655.25
Eulogio Berguecio	$	2,400.24
Francisco Vallejos	$	2,066.35
Ricardo González C.	$	2,046.85
Rafael Saldivar	$	2,038.40
Francisco A. Ossa	$	1,948.05
Julio Prado Amor	$	1,844.70
Santiago Lyon	$	1,841.45
Manuel Fernández M.	$	1,501.50
Luis Bascuñán Valdés	$	1,300.00
Benjamín Ossa Téllez	$	1,288.95
Manuel Salas Lavaqui	$	1,241.00
Enrique Bongrose	$	1,209.65
Moisés Errázuriz	$	1,192.10
Alberto Belloni	$	1,134.25
Próspero Ovalle	$	1,018.55
Marcial Martínez	$	976.30
José A. Salomó	$	975.00
David Cueto	$	975.00
Carlos Costa F.	$	956.80
Federico Casas Espínola	$	885.55
Benjamín Ibarra	$	832.00
Francisco Rozas	$	736.40
Miguel Cariola	$	694.20
Ramón A. Bravo	$	689.90
Ricardo Costobal	$	662.28
Juan Miguel Ramírez	$	500.00
Luis Valenzuela S.	$	297.68
Víctor Acevedo	$	200.00

9.a COMUNA

Aurelio Valdés	$	8.152.95
Alberto Hurtado	$	7.224.10
Bernardo Granello	$	5.552.95
Carlos Edwards	$	3,429.40
Juan Mackenna	$	3.413.80
José M. Iñiguez	$	3.381.95
Ramón Salas E.	$	3.368.95
Abdón Cifuentes	$	2,795.00
Roberto Torretti	$	2,669.20
Benjamín Bernstein	$	2,204.80
Juan M. Rojas	$	2,165.80
Julio Ortúzar Pereira	$	2,146.95
Enrique Morandé	$	2,054.00
Félix del Solar	$	2,042.95
Joaquín Díaz Besoaín	$	2,001.35
Roberto Anguita	$	1,963.65
Emilio Valdés	$	1,950.00
Luis González E.	$	1,950.00
Juan Mira Mena	$	1,950.00
Carlos Fernández C.	$	1,909.10
Ernesto Lavín	$	1,905.80
Máximo Hester	$	1,881.75
Ricardo Edwards	$	1,860.30
Luis Jordán	$	1,801.15
Eduardo Rivera	$	1,774.50
Guillermo Keipper	$	1,761.50
Manuel A. Covarrubias	$	1,750.00
Martín Sotomayor	$	1,710.00
Alberto Lyon Pérez	$	828.00
Caupolicán Pardo Correa	$	500.00

10.a COMUNA

Samuel Fernández M.	$	3,264.25
Rodrigo Donoso	$	2,581.15
José M. Cornejo	$	1,924.65
Adolfo Baeza R.	$	1,895.40
Juan Ignacio Alcalde	$	1,873.25
Francisco Larraín	$	1,820.00
Samuel Izquierdo	$	1,777.80
Miguel Boccardo	$	1,754.35
José Jeréz	$	1,638.00
Marcelino Salgado	$	1,327.30
Arturo Espina	$	1.201.20
Osvaldo Vial	$	1,170.00
Exequiel 2.o Bravo	$	1,150.50
Serafín Zamora	$	1,118.65
Ramiro Vicuña	$	1,035.45
A. Mamport	$	975.00
Agustín Riquelme	$	952.25
Juan López L.	$	939.25
Francisco Alcaíno	$	915.20
Ricardo Vergara	$	902.85
Emilio Valdés	$	877.50
Abraham Prado	$	830.70
Enrique Izquierdo	$	690.00
Alberto Pinochet	$	650.00
Juan Errázuriz	$	531.00
José R. Echeverría L.	$	528.00
Luis Peña	$	448.00
Enrique Cabrera	$	353.10
Fernando Dávila	$	513.20
Pablo Meza Novoa	$	252.00

COMUNA YUNGAY

Pedro Prado	$	1,010.18
Antonio Ebner	$	987.40
Juan Manríquez Rivera	$	495.92
G. García de la Huerta	$	432.44
Ricardo Portales	$	429.00
José M. Garín W.	$	424.54
José Víctor Besa N.	$	419.40
José Lehuedé	$	417.60
Teodoro Van de Wingard	$	374.12
Carlos Peña	$	371.50
Teodoro Picart	$	302.96
Cesáreo Navarro	$	269.92
Fernando Tupper	$	204.04
Alberto Guzmán	$	201.18
Alberto Seco	$	172.24
Vitalicio Meneses	$	148.48
Víctor Rojas	$	147.00
Agustín Bustos	$	132.00
Santiago Indo	$	124.28
Pedro Castro	$	122.08
Alfredo Dunner	$	119.92
José Encina	$	119.49
Francisco Barrera P.	$	118.76
Rómulo Aragón	$	113.50
Luis Tornero	$	110.04
Albino Marambio	$	107.88
Ramón Aguirre	$	103.36
Víctor Mora	$	100.20
Luis A. Zúñiga	$	99.12
Ricardo Ureta	$	94.60

COMUNA MAIPU

Alberto Llona	$	7,182.40
Alfredo Riesco	$	5,434.40
Alejandro Vial	$	4,912.60
Conrado Cuevas	$	4,622.60
Antonio Hidalgo	$	3,818.55
José Tomás Cerda	$	3,475.20
Luis A. Infante	$	3,347.40
Pedro del Real	$	3,159.00
Tobías Labbé	$	2,749.20
Leopoldo Valenzuela	$	2,571.80
Joaquín Walker Larraín	$	2,494.80
Víctor Infante	$	2,083.40
Ramón Coo	$	1,984.60
Francisco de Borja Echeverría	$	1,806.25
David Echeverría	$	1,660.55
Enrique Doll	$	1,403.80
Carlos Pérez	$	1,217.40
Alejandro Valdés R.	$	1,110.00
Adolfo Fredenburg	$	1,080.00
Manuel J. Henríquez	$	1,049.00
Carlos Cabrera	$	928.60
Manuel Foster R.	$	907.80
Agustín Ferrari	$	728.55
José Luis Vial	$	683.00
José Tugues	$	642.00
Carlos Lalanne	$	605.00
Nicolás Icaza	$	605.00
Juan Díaz	$	493.00
Juan Ferrari C.	$	429.00
Lorenzo Ferrari P.	$	295.00

COMUNA TILTIL

José Luis Lecaros	$	3.539.60
Salvador Barros	$	1,106.00
José Ramón Aguilar	$	624.60
Vicente Antúnez	$	460.00
Ismael Beytía	$	230.00
José Miguel Astorga	$	161.40
Casimiro Astorga	$	124.20
Custodio Naranjo	$	97.50
Manuel Tobar	$	97.00
Víctor Maza F.	$	79.60
Carlos Soto	$	75.40
J. Ramón Díaz	$	75.00
J. Tomás Aguilar	$	66.60
Federico Barahona	$	55.40
Miguel Hurtado	$	50.20
Rudelindo Maza	$	45.00
Moisés Rojas	$	20.00
Tristán Soto	$	20.00
Lázaro Astorga	$	19.80
Emiliano Tapia	$	15.40
Manuel Vargas	$	15.00
Pedro Pascual Páez	$	13.20
Andrés Hidalgo	$	13.20
Lázaro Salinas	$	13.20
Abel Ulloa	$	13.20
José María Salinas	$	13.20
Alfredo Allendes	$	11.00
Marcos Ulloa	$	10.60
Félix Astorga	$	8.80
Moisés Rojas	$	8.80

COMUNA NUNOA

Jorge Ruiz Tagle	$	9.505.06
Ramón Cruz Montt	$	6.943.48
Alfredo Ruiz Tagle	$	5.990.12
Joaquín Echenique Letelier	$	5.445.24
Roberto Suárez Mujica	$	3,984.64
Juan de Dios Plaza	$	2.828.68
Alberto González Echenique	$	2.822.60
Alfredo Ossa Téllez	$	1,748.92
Salustio Barros	$	1,094.52
Manuel Núñez	$	990.00
Amalio Ponce	$	827.80
Carlos Tornero	$	770.00
Rutilio Rivas	$	742.61
Adolfo Flotto	$	742.48
Eduardo Núñez Guzmán	$	696.32
Jacinto Abatte	$	629.52
Luis Arrieta Cañas	$	550.00
Arturo Zapata Lillo	$	550.00
Ernesto Wurth	$	550.00
Eleodoro Durán	$	514.79
Wenceslao Covarrubias	$	478.48
Leopoldo Valenzuela	$	463.84
Roberto Goñi	$	423.44
Carlos Marín	$	404.48
Guillermo Vicuña	$	398.80
Arturo Donoso	$	285.00
Alfredo Mascaró S.	$	230.00
Florencio Gutiérrez L.	$	223.00
Pedro R. Ríos	$	218.00

COMUNA PROVIDENCIA

Ricardo Lyon	$	11.044.80
Mauricio Allende M.	$	3.300.00
Horacio Fabres	$	2.625.00
Arturo Fuenzalida	$	1.382.60
Enrique Riveros	$	1,212.00
Carlos Larraín Claro	$	1,200.00
Juan Antonio Alvarado	$	1,184.00
Abel Gacitúa Brieba	$	1,039.50
Carlos Larraín Caldera	$	978.00
Ernesto Mans	$	867.00
Jorge Saavedra	$	792.00
Rodolfo Wedeles	$	760.00
José Guzmán	$	673.00
Francisco Navarro	$	660.00
Manuel Barrenechea	$	560.00
Darío Urzúa	$	552.00
José Tomás Alcalde	$	550.00
Miguel Arrate L.	$	550.00
Alfredo 2.o Lecanneller	$	540.00
Alejandro Valdés	$	520.00
Aureliano Burr	$	520.00
Zenón Rodríguez	$	520.00
David Villaseca	$	480.00
Alejandro Infante	$	460.00
José A. Infante	$	460.00
Raimundo García	$	440.00
Luis Felipe Mujica	$	440.00
Enrique Lillo	$	436.00
Marcos A. Yávar	$	432.03
Benjamín Arrieta	$	396.20

COMUNA QUINTA NORMAL

Alberto Fontecilla	$	1,065.00
Luis Cancino	$	970.75
Policarpo Varela	$	412.48
Carlos Porter	$	363.00
Eusebio Sánchez	$	319.41
Daniel Córdova	$	190.02
Juan de Dios Luzoro	$	161.68
Recaredo Bravo	$	145.75
Alejandro Pavez	$	138.00
Roberto Barañao	$	127.20
Victorino Solís	$	119.00
Manuel J. Madrid O.	$	110.00
Pedro Zavala	$	105.70
Rufino Besoaín	$	104.75
Carlos Pérez	$	100.64
Inocencio Jaramillo	$	99.00
Abelino Cuevas	$	95.70
Santiago Cornejo N.	$	95.15
Pedro Horta F.	$	93.50
Luis Fariña	$	88.00
Alberto Martínez	$	84.52
Fabián Ramírez	$	84.40
José Saavedra	$	83.76
Alfredo Riesco	$	82.40
Higinio del Canto	$	80.00
Higinio del Canto A.	$	80.00
Benito Gómez	$	74.44
Marcos A. Arancibia	$	62.50
Eudoro Avilés	$	25.00
Manuel Pérez C.	$	14.85

COMUNA RENCA

Enrique Coopper	$	1,348.00
Francisco Segeth	$	968.00
Fidel Briceño	$	752.00
Héctor Salas Ibáñez	$	440.00
Moisés Errázuriz	$	400.00
Jacinto Briceño	$	380.00
Rosamel Fuenzalida	$	330.00
José B. Palma	$	228.50
Tránsito Besoaín	$	137.50
Juan de la C. González	$	114.70
Carlos Blanco	$	113.20
Feliciano Farías	$	110.70
Isaac González	$	110.00
Florindo Hernández	$	110.00
Pedro Bannen	$	106.50
Pedro Jerez	$	101.80
José Miguel Ibáñez	$	62.80
José Tomás Moreno	$	57.90
Pedro N. Cofré	$	55.40
Félix Corrial	$	52.40
Pedro León Medina	$	44.70
Zenón Ramírez	$	44.20
Samuel Díaz	$	44.00
Jovino Gálmez	$	44.00
Nicolás Vidal	$	42.20
Manuel Izquierdo	$	41.20
Daniel Aguirre	$	38.60
Remigio Barrera	$	38.60
Froilán Cornejo	$	38.60
Manuel Esparza	$	33.00

COMUNA SAN MIGUEL

Julio Pereira I.	$	9,120.00
Javier Gandarillas P.		6,700.00
Jorge Valdivieso Solar	$	3,925.00
Fernando Ochagavía Hurtado	$	3,056.30
Raimundo Villalón	$	2,940.00
José Luis Vergara	$	2,643.75
Adolfo Errázuriz	$	2,400.00
Olegario Ugarte Vial	$	2,365.20
Manuel Hurtado Vial	$	2,078.30
Miguel Zañartu	$	1,392.26
Arturo Izquierdo	$	1,301.72
Eduardo Ruiz Valledor	$	1,250.80
Arturo Fernández V.	$	1,248.04
Julio Ripamonti	$	1,125.40
Exequiel Salas	$	1,212.38
Manuel Escobedo		879.38
Horacio Recart	$	840.00
Carlos Vergara Bravo	$	779.86
Diego Pérez de Arce	$	628.25
Alberto Sánchez	$	516.00
José Rafael Echeverría	$	462.12
Horacio Valdés Ortúzar	$	440.00
Bautista Toro	$	460.00
Gaspar del Río	$	320.00
Juan de Dios Prieto	$	236.40
Nepomuceno Cornejo	$	300.00
Juan R. Núñez	$	287.80
Enrique Hurtado	$	210.02
Emilio Bello Rojas	$	74.77
Tristán Abarca	$	72.00

COMUNA COLINA

Alberto Labarca	$	3,838.84
Narciso Valdivieso	$	1,210.00
Fermín Vergara	$	952.57
Jorge Undurraga	$	732.07
Salvador Barros	$	716.67
Miguel Fernández	$	609.60
Ricardo Vial	$	300.00
Felipe Tupper	$	151.25
José Flores Guerra	$	84.70
José Narciso Osorio	$	82.50
Arturo Murúa	$	78.65
Juan Reinoso	$	71.50
Nicanor Jorquera	$	54.45
Juan Gutiérrez	$	49.50
Tomás Escudero	$	33.00
Apolinario Rodríguez	$	33.00
Braulio Quiroga	$	30.25
Daniel Ortega	$	27.50
Jorge Arteaga	$	27.50
Liborio Arancibia	$	27.50
Filomeno Bravo	$	27.22
Sabá Escobar	$	22.—
Alberto Ruiz Tagle	$	21.22
Lorenzo Contreras	$	17.05
Carlos Bravo	$	16.50
Dionisio Arancibia	$	16.50
Juan Gatica	$	16.[illegible]
Adolfo Quezada	$	15.1
Alfredo Fernández	$	15.1
Felipe Garay	$	15.1

COMUNA LAMPA

Jorge Cerveró	$	1.227.—
Manuel Zelada	$	577.50
Manuel Tobar	$	520.90
Juan 2.o Zelada	$	553.20
Antonio Moder	$	309.20
J. Miguel Olivares	$	260.15
Carlos H. Vargas	$	211.25
Claudio Peña	$	131.50
Cirilo Pacheco	$	130.—
Miguel Arancibia	$	125.40
Belarmino Villarroel	$	114.95
Ismael Ortega	$	55.—
Manuel Ignacio	$	52.80
Camilo Rubio	$	46.20
Manuel Morales	$	44.—
Pablo Tobar	$	42.90
Ismael Díaz	$	39.60
Francisco Velázquez	$	36.30
Antonio Astudillo	$	33.—
Anastasio Bravo	$	33.—
David Ortega	$	33.—
Luis Farías	$	33.—
Domingo Arriagada	$	30.25
Andrés Naranjo	$	22.—
Ramón Neira	$	22.—
José de la C. Hormazábal	$	22.—
Simón Hurtado	$	22.—
Gavino Fernández	$	19.25

COMUNA BARRANCAS

Manuel Guzmán Montt	$	8.331.26
Rómulo Arriagada	$	4.700.—
Alfredo García Huidobro	$	1.978.—
Ramón Echavarría	$	1.734.97
Alberto Celedón O.	$	670.—
Noé Huerta S.	$	634.50
Tránsito Besoaín	$	505.84
Ramón Luis Carvajal	$	388.76
Aurelio Ruiz Valledor	$	330.—
Prudencio Gumucio	$	245.—
José Manuel Arriagada	$	150.—
Agustín Contreras	$	130.64
Alberto Araya Izquierdo	$	130.—
Adrián Leonidas Zordo	$	121.74
Roberto Solís	$	116.—
Carlos Besoaín	$	111.80
Ismael Díaz	$	100.—
Ricardo Bordalí	$	100.—
Pedro Campos	$	100.—
Gonzalo Velásquez	$	100.—
Rómulo Romero	$	100.—
Agustín Weisse H.	$	100.—
Juan Ramón Gordo	$	94.36
Adrián Mandiola	$	84.12
Adrián Mandiola	$	90.—
Enrique aZmorano	$	84.12
Enrique Zamorano	$	84.12
Clodomiro Vargas	$	69.04
Alberto Cañas	$	68.40
Justo Pastor Ramírez	$	66.—
Segundo Adasme	$	55.16

COMUNA LAS CONDES

Roberto Guzmán Montt	$	4.354.—
Pastor Fernández Mira	$	4.140.16
José Ramón Castro	$	4.033.12
Carlos Peña Otaegui	$	2.357.68
Hernán Cortínez	$	1.592.—
Manuel María Fernández	$	1.528.96
Melitón Cifuentes	$	1.475.76
Miguel Luis Amunátegui	$	1.210.48
Ramón Puelma Besa	$	1.010.64
Joaquín Cerda	$	859.20
Adolfo Mujica	$	842.80
Agustín Danegri	$	794.—
Narciso Goicolea	$	767.80
José Damián Navarro	$	710.—
Virgilio Solari	$	530.—
Rafael Herrera	$	502.12
Alejandro Fierro Carrera	$	350.—
Javier Pérez Ovalle	$	300.—
Angel C. Lira	$	300.—
Alejandro Ballesteros	$	250.—
Alcides Magnere	$	230.—
Jesús Izamit	$	211.12
Ricardo Cerda Ruiz	$	165.—
Guillermo Ramírez Sanz	$	150.—
Ramón Ramírez Sanz	$	150.—
Aliro Parga	$	130.—
Emilio Jiménez	$	100.—
José Gómez	$	100.—
Manuel Pozo	$	99.—
Juan Mujica	$	99.—

COMUNA QUILICURA

Julio 2.o Zegers	$	3.659.48
Manuel Contreras	$	1.100.—
Ismael Becerra	$	660.—
Isidro Gómez Vélez	$	566.40
Carlos Zurita Fierro	$	445.44
Luis Gómez Vélez	$	369.48
Juan José Ramos	$	348.40
Javier Gómez	$	203.12
Ismael Alfaro	$	154.20
Benjamín Montes de Oca	$	128.80
Pedro Bannen	$	128.80
Carlos Hidalgo	$	105.60
Nicolás Vidal	$	82.48
Manuel Anguita	$	82.48
Alberto Rivas	$	79.20
Lorenzo Ramírez	$	79.20
Julio Chantean	$	66.—
Albino Saa	$	59.40
Caupolicán Santa Cruz	$	59.40
Nicanor Cerda	$	56.20
Tristán Gómez	$	46.20
Pedro Salomón	$	43.—
José M. Cisternas	$	41.24
José del Carmen Navarro	$	39.60
Juan Mendoza	$	39.60
Pedro P. Rebolledo	$	38.20
Felipe Benicio Román	$	33.60
Luis Riveros	$	33.—
Justo Godoy	$	33.—
Juan Celis	$	33.—

Santiago veintinueve de Octubre de mil novecientos veintitrés.— Cúmplase, publíquese las listas definitivas en el diario "La Nación" de esta ciudad, fíjense en la secretaría del Juzgado y en la puerta de la Sala Municipal de esta ciudad. Cítese a los mayores contribuyentes de cada comuna que figuren en estas listas para que concurran al sexto día siguiente a la Sala Municipal a fin de dar cumplimiento a lo dispuesto en el artículo 15 de la Ley de Elecciones vigente. A. Fuenzalida.— E. Guzmán, secretario.

EN EL TEATRO SETIEMBRE

ASISTENTES A LA CONFERENCIA DADA AYER EN EL TEATRO SETIEMBRE POR DON FERNANDO GARCIA OLDINI, TITULADA, "DE BACH AL EXPRESIONISMO"

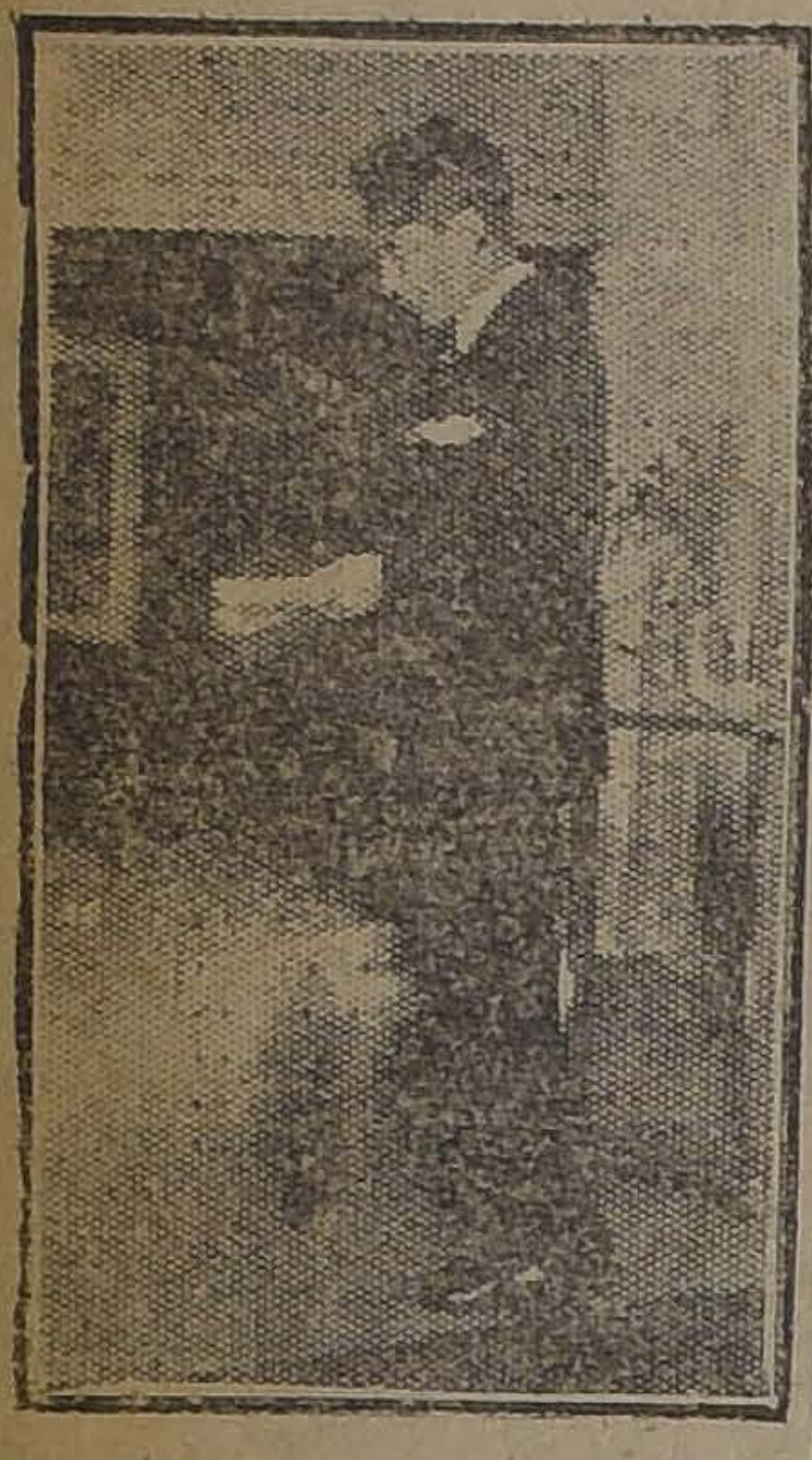

EL CONFERENCISTA, SR. GARCIA OLDINI

CONSEJO DE HABITACIONES PARA OBREROS

La última sesión del Consejo Superior de Habitaciones para Obreros, se abrió presidida por el señor Intendente don Alberto Mackenna S. y con asistencia de los Consejeros señores don Alejo Lira I., don Hermógenes del C[illegible], don Guillermo Bañados, don D[illegible] Escanilla y don Ramón Subercaseaux.

Cuenta. — Se dió cuenta de los siguientes asuntos: de una comunicación de condolencia, por el fallecimiento del Consejero señor Torrealba, enviada por la Sociedad Juventud Esperantista de San Eugenio.

Saneamiento. — Se denunciaron como inhabitables y se ordenó demoler, las siguientes propiedades: Sargento Aldea 1038, de doña Sofía R. de Santos, y Sazié 2493 al 95, de don Aníbal Wilson.

Se denunciaron como insalubres, y se ordenó reparar, las siguientes propiedades: Sargento Aldea 1038, de doña Sofía R. de Santos; Sazié 2493-95, de don Aníbal Wilson, y San Francisco 234, de don Julio Pelisier.

De haberse dictado cinco sentencias favorables al Consejo.

De haberse demolido 28 piezas en tres propiedades y reparado 87 en cuatro propiedades.

Higiénicas. — De un informe del Ingeniero, que estima en $ 1,855 el valor del alcantarillado de las habitaciones para obreros, declaradas higiénicas por el Consejo, que don Isidoro Bertrand posee en calles Carrera 673-91 y Domeyko 2003-23. Se acordó aprobarlo y elevar los antecedentes al Ministerio para los efectos del pago.

Consejos Departamentales. — De varias comunicaciones de los Consejos Departamentales de Viña del Mar y Curicó, por las que dan cuenta de la labor que están desarrollando por el saneamiento de las habitaciones anti - higiénicas.

De un decreto del Ministerio del Interior, por el que se acepta la propuesta de la Caja Nacional de Ahorros, para tomar los bonos del empréstito de habitaciones, cuyo producido se destinará a la adquisición y mejoramiento de la Población Las Habas, de Valparaíso.

De otro decreto del mismo Ministerio, que autoriza al Director del Alcantarillado, para jirar contra la Tesorería Fiscal la suma de $ 8,112, para ejecutar el alcantarillado público en la Avenida San Luis y en una calle perpendicular a ésta, para el servicio de las casas de obreros que ha construído el Consejo Superior en dicha avenida.

Alumbrado en los barrios obreros. —A indicación del señor Subercaseaux se acordó dirigir una nota al señor Ministro del Interior, haciéndole ver la necesidad que hay de arbitrar medidas para mejorar el alumbrado en los barrios obreros.

El señor Escanilla hizo presente que había un proyecto presentado por la Municipalidad, en el que se solicita un empréstito de un millón de pesos con ese objeto, el que está pendiente en la Comisión respectiva del Honorable Senado.

Construcciones por intermedio de las Cajas de Ahorros. — Los señores Subercaseaux y Bañados se refirieron a las gestiones que se estaban efectuando para que las Cajas de Ahorros se interesaran por las casas que edifica el Consejo de Habitaciones, a fin de que el Consejo tenga con qué seguir edificando. Ambos señores manifestaron que había buena voluntad de parte de la Caja de Crédito Hipotecario para efectuar alguna operación con el Consejo.

Casas de Préstamos. — De un informe del Inspector Controlador de Saldos, señor Fernández, en el cual da cuenta de sus visitas de inspección practicadas en Setiembre próximo pasado a las ciudades de Los Andes, Melipilla, San Bernardo, Rengo, Quillota, Rancagua, San Felipe, Limache, San Fernando, Molina y Traiguén.

De haberse percibido los siguientes saldos: de Iquique, $ 1,167.87; de Valparaíso, $ 1,564.19; de Santiago, $ 4,872.89 y $ 6,781.64; de Curicó, $ 142.70; de Concepción, $ 495.18, y de Crnel, $ 80.36.

DEFUNCION

Ha dejado de existir nuestro querido deudo señora

Alvira Gachot v. de Guzman

Sus funerales se efectuarán mañana Miércoles, a las 9.30 A. M., partiendo el cortejo desde su casa, Santa Rosa N.o 339.

Se invita a sus relaciones y a las nuestras.

LA FAMILIA.

EL INCENDIO DE ANOCHE

SE QUEMA TOTALMENTE LA BODEGA SITUADA EN INDEPENDENCIA N.os 1220 Y 1222

Minutos después de la una de la mañana, la campana del Cuerpo General de Bombas dió la señal de incendio, dando como sector amagado el de la 10.a Comisaría. Efectivamente el incendio había hecho presa de la bodega situada en Independencia 1220 y 1222.

Inmediatamente se trasladaron al lugar del siniestro los carros automóviles y fuerza de policía para resguardar el orden.

EN EL SITIO DEL SINIESTRO

Según las informaciones que pudimos recoger en el sitio del siniestro la bodega incendiada, la que se quemó totalmente sin que fuera posible salvar ni siquiera los libros de contabilidad, pertenecía al señor Carlos Bilefeld, quien la tenía asegurada en la Compañía La Porteña, en la cantidad de $ 12.500.

El edificio pertenecía al señor Benjamín Ruiz, cuyo domicilio no se ha podido averiguar, como tampoco si tenía seguros sobre la propiedad.

Momentos después de empezar el incendio la policía detuvo al señor Bilefeld, quien fué conducido a la Comisaría respectiva, quedando incomunicado hasta que preste declaración.

SE CREE QUE EL INCENDIO SEA UNA VENGANZA

En el sitio del siniestro tuvimos oportunidad de conversar con la señora Mercedes Guzmán, la que vivía a los pies de la bodega en compañía de su hijo. La señora Guzmán nos manifestó que todas las noches iban individuos al almacén del señor Bilefeld, y principalmente en estos últimos días que el caballero había estado enfermo.

Nos dijo también que ella tiene el convencimiento que el incendio ha sido una venganza, pues desde hace tiempo atrás que algunos de estos individuos habían amenazado con quemar el almacén para vengarse de su dueño.

SE DOMINA EL FUEGO

Desde el primer momento los bomberos atacaron el fuego con tesón; pero la falta absoluta de agua, ya que el grifo más cercano estaba a una cuadra de distancia, impidió por completo la labor, debiéndose contentar por largo rato con atacar el fuego aislándolo.

El hecho de estar la bodega rodeada por sitios eriazos facilitó la terminación del incendio, pudiendo ayudar a esto los bomberos sólo en los últimos momentos, en los cuales se pudo disponer de un poco de agua.

En las primeras horas de la madrugada el siniestro quedó terminado, restando sólo un montón de escombros, pues los tabiques de que estaba formada la bodega fueron echados al suelo para facilitar la labor.

Los primeros en dar la alarma fueron los dragoneantes Juan Sánchez y Eustaquio Alarcón, que pasaban de retirada en dirección a sus casas.

PATRONATO NACIONAL DE LA INFANCIA

En la última sesión presidieron los señores Dean don Baldomero Grossi y Salustio Barros Ortúzar, vice-presidentes. Asistieron las señoras Laura Tocornal de Tupper, Luisa Aldunate de del Río, Raquel Isaza de Barros, Josefina Carvallo de Echeverría, Blanca Flores de Valdés, Eugenia Yávar de Berisso, Rosa Pinto de Barceló y Victoria Larraín de Peña y los señores Luis Barros Valdés, doctor Alfredo Commentz, Alvaro Covarrubias Arlegui, Joaquín Errázuriz Vergara, Joaquín Figueroa, doctor Vicente Izquierdo, Fernando Lira Smith, Manuel Núñez, doctor Caupolicán Pardo, Juan de Dios Rodríguez, Manuel Salas Rodríguez y Juan José Silva.

Se tramitó la cuenta, en la que figuraban, entre otros asuntos, las siguientes comunicaciones:

Del primer Alcalde don Rogelio Ugarte. Por encargo de las delegaciones municipales brasileñas que últimamente nos visitaron, envía la suma de $ 500 que ellas destinan a las necesidades de las Gotas de Leche.

De la señora Blanca Shiell de Mackenna. Acompaña la suma de un mil pesos para la fundación en el Asilo Maternal de la cuna "Custodia Walker Martínez".

De don Vicente Iñiguez y demás organizadores de un banquete dado a don Enrique Ramírez Rodríguez. Por encargo de los adherentes, envían la suma de $ 760.20, sobrante de dicha manifestación y que como homenaje al festejado han acordado destinar en beneficio del Patronato.

De don Jorge Eyzaguirre H. Manifiesta que las personas inscritas en el campeonato de billas del Club de la Unión han acordado dar el nombre de don Manuel Domínguez Cerda a una cuna del Asilo Maternal, en el aniversario de su fallecimiento, subsistiendo el acuerdo de dar a otra cuna el nombre del ganador del campeonato o el de la persona que éste designe.

De don Cristino Alonso. Envía un donativo de $ 20.

La comisión de señoras dió cuenta:

—De la labor del Ajuar Infantil en el mes de Setiembre; proporcionó 903 piezas de ropa.

—De la de la Marmita Magdalena en el mismo mes; sirvió 1,814 almuerzos.

—De los nombramientos de la señora Ana Salas de Pérez y señorita Virginia Calvo Calvo como visitadora y auxiliar, respectivamente, de la Marmita y de la Gota Asunción.

—De dos invitaciones recibidas por la comisión. La primera para hacerse representar en las festividades públicas de El Día de la Madre y la segunda para adherir al Congreso Internacional Femenino, que se celebrará próximamente en Estados Unidos. Fueron ambas aceptadas.

—De un obsequio de algodón hecho a la Gota Manuel de Salas por el Laboratorio Chile.

Encontrándose vacante el cargo de administrador de la Gota Luisa, fué designado para ocuparlo el director don Carlos Ríos.

Con el informe de la comisión de servicios se concedieron diversos suplementos al presupuesto vigente.

Se trataron otros asuntos de carácter interno.

VIDA ESTUDIANTIL

FEDERACION NACIONAL DE ESTUDIANTES. — En sesión de Directorio celebrada ayer tarde, esta institución acordó, en vista de los denuncios formulados por algunos directores, nombrar una comisión investigadora encargada de revisar todas las cuentas de las Fiestas de la Primavera y de comprobar la efectividad de los cargos hechos a la comisión de fiestas.

La comisión fiscalizadora, en uso de sus amplias facultades dadas por el Directorio, ha acordado citar extraordinariamente, al Directorio, para darle a conocer los últimos sucesos acaecidos y que impiden su labor.

En esta virtud cita al Directorio para hoy Martes, a las 6 1|2 P. M.— (Firmado).—Enrique [illegible] Gallardo V.

SE AHOGO EN EL CANAL DE "LA PUNTA"

Elena Lobos Araya se ahogó ayer a las 7 de la tarde en el canal de "La Punta", frente a la calle Riveros.

Elena Lobos y su esposo Heriberto León, regresaban a su casa después de haber asistido a una fiesta en la que no escaseó el licor.

La Lobos al tratar de pasar el canal, perdió el equilibrio sin que su esposo pudiera evitar que cayera al agua y fuera arrastrada por la corriente.

El cadáver de la Lobos fué extraído del agua a más de 4 cuadras de donde ocurrió el accidente.

EJERCITO Y ARMADA

RETIRO TEMPORAL

Se designó una comisión compuesta del Director de Sanidad Militar, doctor Luis Abalos; del auditor General de Guerra, señor Joaquín Santa Cruz; jefe de la Sección Pensiones, señor Víctor Risopatrón; para que estudie y proponga las modificaciones que sea necesario introducir en las leyes vigentes sobre retiro temporal, en lo relacionado con las inutilidades por enfermedad o por lesión, basándose en las normas que sobre el particular consultan las legislaciones más modernas.

ALBUM GENERAL DEL EJERCITO DE CHILE

Por decreto de fecha reciente ha sido autorizado el teniente señor Jorge Lorca López, para que publique el "Album General del Ejército de Chile", importante obra que habrá de prestar utilísimos servicios a la institución y hará mucho por su conocimiento entre los profanos.

Hablando sobre el particular con el autor de la obra, nos dijo que estaba empeñado en la ejecución de ella y que se encontraba en la actualidad recopilando datos, fotografías y en general, todas las materias que contendrá la obra.

Como dato ilustrativo nos anticipó que el "Album General del Ejército de Chile", contendrá informaciones precisas sobre el Ejército desde sus comienzos hasta nuestros días; datos sobre el funcionamiento actual, sobre hípica militar, aviación, escuelas e institutos militares, monumentos militares, insignias y uniformes, etc.

TENIENTE 1.o SEÑOR JORGE LORCA LOPEZ

Reunión de generales

Hoy debe efectuarse en el despacho del Ministro de la Guerra, una importante reunión de generales y jefes de sección del Ministerio, para ocuparse del proyecto del Ejército y de la Marina.

Según nuestras informaciones, en esta reunión se tratará de armonizar las opiniones y tendencias en esta cuestión que es de vital importancia para el porvenir de nuestras instituciones armadas.

Investigaciones sumarios en el Ejército

El Ministro de la Guerra ha dirigido la siguiente circular a los comandos divisionarios y de la Brigada Combinada:

"Con frecuencia, las unidades de tropa del Ejército envían a este Ministerio sumarios por deterioros o pérdidas de especies pertenecientes al material de guerra, en que, los fiscales, al pronunciarse sobre las causas que los originan, establecen responsabilidades contra determinadas personas, sin que previamente les hayan pedido sus declaraciones.

Esto sucede generalmente, cuando los oficiales afectados han cambiado de guarnición.

De aquí proviene que, con frecuencia, algunos oficiales se vean sorprendidos por decretos que ordenan descuentos en sus sueldos sin que a ellos se les haya impuesto de los antecedentes y oído sus declaraciones y descargos.

El procedimiento no es justo ni correcto y debe terminar.

Con tal objeto, US. se servirá disponer que en las unidades de su dependencia no se dé curso, en lo sucesivo, a ninguna investigación sumaria en que los fiscales no hayan considerado en su dictamen, la declaración de los responsables. —Luis Altamirano."

Fallecimiento de un oficial

Ha dejado de existir en esta capital el suboficial don Manuel Cuadra, que pertenecía a la dotación de la Escuela Militar.

Sus funerales se efectuarán esta tarde.

RECONOCIMIENTO DE ANTIGUEDAD.— Para los efectos del escalafón se les ha reconocido antigüedad a los tenientes Horacio Olivares y Rafael Garrido.

A CALIFICAR SERVICIOS.— Fué llamado a calificar servicios el teniente Rosauro de la Fuente.

REVISTA DE RECLUTAS.— Hoy se efectuará la revista de reclutas de los Regimientos Buin y Pudeto.

INSPECCION DE FABRICAS DEL EJERCITO.— Se ha declarado de necesidad, la provisión de cargo de jefe de la Sección Armamento Mayor y de Tren de la Inspección de Fábricas y Maestranzas del Ejército.

SE LE NECESITA.—En la Comandancia General de Armas al teniente Ernesto Araneda O.

PRESENTACIONES. — A la Comandancia General de Armas se presentó ayer el teniente Juan Miranda S.

LEGACION DEL ECUADOR

EL DOCTOR ALFONSO CHIRIBOGA ES NOMBRADO 2.o SECRETARIO

Ha sido nombrado 2.o Secretario de la Legación del Ecuador en Chile el doctor don Alfonso Chiriboga N., que desempeñaba antes el cargo de Adicto Civil de esa Legación.

SEÑOR ALFONSO CHIRIBOGA N., NOMBRADO 2.o SECRETARIO DE LA LEGACION DEL ECUADOR

La personalidad del doctor señor Chiriboga es bastante conocida en nuestro país y su actuación en los círculos diplomáticos y sociales le ha rodeado de un sólido prestigio y de una universal simpatía.

El doctor Chiriboga ha sido delegado de su Gobierno al Congreso Científico Hispano Americano de 1915 y delegado de la Universidad Central de Quito para la inauguración de nuestra Escuela de Ingeniería, y en todo momento ha hecho durante su permanencia entre nosotros obra de acercamiento entre los dos países.

Esta resolución del Gobierno del Ecuador será bien recibida en los diversos círculos de la capital, donde el doctor Chiriboga cuenta con hondas vinculaciones y especiales simpatías.

EN LA CALLE FERMIN VIVACETA LA MATARON A PUÑALADAS

En la madrugada de hoy, un dirigente de la Sección de Seguridad que regresaba a su domicilio, encontró moribunda en la calle Fermín Vivaceta a una mujer que presentaba dos heridas graves a cuchillo: una en la garganta y la otra en el estómago. El agente dió cuenta inmediatamente a los carabineros del Retén de Las Hornillas, los cuales, constatado el hecho, iniciaron las investigaciones del caso.

La víctima falleció momentos después de haber sido herida, y de ella sólo se sabe que hacía vida marital con un individuo a quien buscan los carabineros.

Instituto Nacional

El Gobierno ha separado de su puesto al administrador del Instituto Nacional, don Manuel Henríquez. Esta medida se ha tomado a pedido del Rector del establecimiento.

"El auto chileno"

Para el primero del mes próximo se ha anunciado la aparición de esta revista quincenal, que será órgano oficial del gremio de chauffeurs.

"El Auto Chileno" será editado por la Federación de Chauffeurs de Chile y se imprimirá en la Imprenta "La Economía".

El precio de esta revista será de veinte centavos y en ella se consultará un material que dice íntima relación con las labores de los chauffeurs.

EDUCACION

EN LA UNIVERSIDAD DE CHILE

LAS INTERESANTES CONFERENCIAS DE LA SEÑORITA EDITH C. GRAY, Y DEL PRO SOR DEMETRIO SALAS

En la tarde de ayer hubo dos conferencias en el Salón de Honor de la Universidad de Chile.

EL PROBLEMA DEL TRAFICO DE LAS MUJERES Y NIÑOS

A las 4.30 P. M., se encontraba el Salón Central de la Universidad pleno de un selecto público compuesto casi en su totalidad de damas de nuestra sociedad y distinguidas educacionistas de la enseñanza oficial y particular.

Hizo la presentación de la conferencista, señorita Edith C. Gray, don Manuel Rivas Vicuña, quien en una improvisación brillante recordó a la Liga de las Naciones y presentó ciertos aspectos culminantes de la batalla que en diversas partes del mundo se libra actualmente contra las "plagas sociales".

Al iniciar su conferencia la señorita Gray, fué saludada con una salva de aplausos que fué como una expresiva ovación para todas las mujeres que luchan por el bien social.

La distinguida dama habló en inglés y por espacio de más de una hora. Cada frase era traducida inmediatamente al castellano. Hizo una síntesis de las modalidades que presenta la "trata de blancas" en las diferentes épocas y pueblos.

Se refirió ampliamente al concepto que de ella se tiene en los diversos pueblos; a la unanimidad que hay en los países civilizados para considerarla un mal, una plaga social; al tráfico en sus aspectos de comercio local dentro de un país e internacional; al hecho de que en muchas partes—Estados Unidos, por ejemplo—el tráfico de la carne humana es algo que enérgicamente condena la ley, mientras que en otros se le tolera y admite, prosperando por consentimiento tácito...

Al término de su conferencia fué nuevamente aplaudida y felicitada.

HIGIENE BIOLOGICA

Poco después de las 6.30 P. M. inició su conferencia el profesor don Demetrio Salas.

Empezó manifestando la necesidad de una higiene racional de acuerdo con la evolución actual de la humanidad.

En seguida pasó a estudiar las leyes de la vida de la célula aislada, ilustrándola con proyecciones luminosas.

Se refirió al estudio de los animales pluricelulares, como es el hombre, e hizo ver la analogía que existen entre éste y la ameba, pues ambos obtienen su vida de la misma fuente de la naturaleza: el líquido que baña las células y los agentes físicos que les procuran las fuerzas vitales. Dividió la higiene en dos grandes partes, el medio externo o agentes físicos, y el medio interno, o sea las células en relación a estos dos medios. Analizó una por una la acción electiva de los diversos agentes naturales sobre el organismo y los medios de que éste dispone para aprovechar sus energías. En cuanto al medio interno dió a conocer las condiciones necesarias al buen funcionamiento de la vida celular que es la base de todo organismo, y se extendió en consideraciones referentes al modo de conservar las cualidades biológicas de este medio. Estudió la constitución del cuerpo humano e hizo ver cómo los centros nerviosos se convierten en centros de energías almacenadas del medio externo para irradiarlo a todas las partes del cuerpo. En cuanto al modo de acción de los agentes físicos dijo que éstos influían por cuatro clases de conflictos principales a saber: dinámico, por medio del cual el ser vivo acapara las energías universales; térmico(provocado por los cambios de temperatura regulador del débito nervioso almacenado por las células como consecuencia del conflicto dinámico, químico, provocado por el oxígeno y los alimentos, regulador de la asimilación y la desasimilación, y por fin, el conflicto mecánico, provocado por la gravedad o pesantés asegura las oxidaciones que proceden a la formación de la materia viva. Todos estos conflictos en conjunto contribuyen a mantener y perpetuar la vida. Cualquiera de ellos que falte hace la existencia imposible.

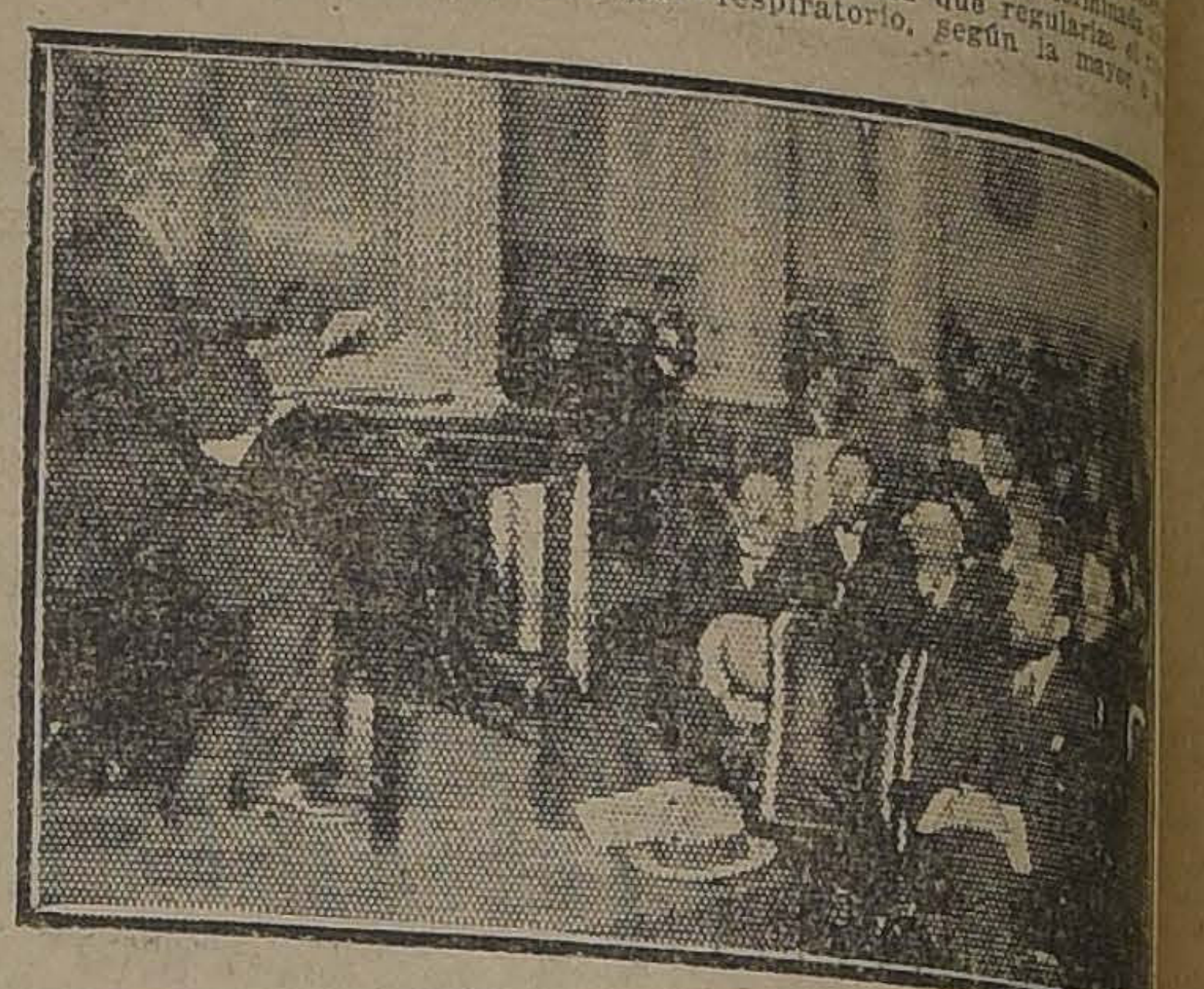

EL PROFESOR DON DEMETRIO SALAS DICTANDO SU CONFE CIA

Dijo que para mantener la sangre en buenas condiciones era necesario una discreta elección de los alimentos. Una prudente repartición del tiempo entre el sueño y la vigilia, el trabajo y el descanso, la fatiga y el reposo y tener un especial cu mantener las oxidaciones que tuyen el primer medio de puri sangre.

Pasó en revista la acción fisio de la luz, del aire, del agua, de la rra y del ejercicio. Hizo ver el de aprovecharlos, dando la técni los diversos baños que constitu modo de utilizarlos.

En cuanto a las montañas, desigualdad de altura con las ponen en conflicto todos los los cuales deben adaptarse en mento dado a la presión atmosf que corresponde a determinada ra, a la vez que regulariza el respiratorio, según la mayor o menor densidad de oxígeno del aire debe respirar, el cual en las es más cargado de ozono y vi por la luz. Entre los efectos cos de las montañas anotó guientes: enriquecen la sang energías cósmicas, endurecen los resfríos, hacen desaparecer rioses, acrecientan las oxidaciones mentan las combustiones, des el tórax, dan una gran energía lar y nerviosa, un sueño re sobre todo en las personas es aumentan la actividad de la pi los intestinos, del corazón y pulmones y, por fin, proporcion visible aumento en los glóbulos

Terminó demostrando los beneficios de las playas, de los ques y la necesidad de es caravanas escolares de va para lo que se presta admirab te el clima y la topograf tro país.

LA EDIFICACION DE LA ESCUELA DE FARMACIA

SE ENCUENTRA EN LA CAPITAL UNA COMISION DE LA SOCIEDAD FARMACEUTICA D VALPARAISO.— LO QUE OPINA AL RESPECTO EL RECTOR DE LA UNIVERSIDAD DE CHILE, DON GREGORIO AMUNATEGUI

Algunos meses atrás, los estudiantes de Farmacia iniciaron una activa campaña en orden a obtener de las autoridades educacionales, la atención que merecía la situación en que se verifican actualmente los cursos de Farmacia. Durante esa campaña, se hizo valer la circunstancia de que estos cursos se llevaban a efecto, unos en la Escuela de Medicina, otros en el Instituto de Higiene, y aún otros, en el Pedagógico.

A esta situación anormal había que unir muy principalmente, el estado y deficiencia de los laboratorios. El Rector de la Universidad, primero, y después el Consejo de Instrucción se preocuparon de ir a la solución de este estado de cosas, y algo se adelantó para satisfacer las aspiraciones justas de los numerosos estudiantes de Farmacia.

Hoy vuelve a ponerse de actualidad la medida tan solicitada, de la edificación de la Escuela de Farmacia, con la venida de Valparaíso de una Comisión de la Sociedad Farmacéutica. Dicha comisión, compuesta por los señores Luis Droppelmann, Luis Tapia, Luis Ferdinand, Genaro Bravo, Galvarino Vicencio y Olegario Arenas, arribó anteanoche a la capital y se entrevistó en la mañana de ayer con el Rector de la Universidad de Chile, don Gregorio Amunátegui.

El Rector expresó a la comisión de la Sociedad Farmacéutica de Valparaíso, más o menos lo que ya anteriormente había contestado a una comunicación de esa misma Sociedad, en la que se daba a conocer el acuerdo de enviar una comisión de su seno con el objeto de recabar del Supremo Gobierno y de las autoridades educacionales las medidas conducentes a la edificación de la Escuela de Farmacia.

El señor Amunátegui ha impulsado este proyecto desde los diversos cargos que ha desempeñado en la Facultad de Medicina y Farmacia, ya que estima que lo que se persigue es un complemento indispensable de la enseñanza universitaria y de la cultura general del país, porque no contando con una Escuela de Farmacia propiamente tal, no se ejercerá con verdadera eficiencia la enseñanza en laboratorios y no s dictarán las clases en un medio q preste todo lo que en ellas se r quiere, requisito indispensable pa hacerlas más provechosas.

Ha manifestado también el Rec de la Universidad que existe im riosa necesidad de moderniz plan de estudios y los progra de la Escuela de Farmacia, a gando algunas nuevas asignat crear una oficina de Farmacia pusiese al alcance del gran p los medicamentos y el despach recetas a precios de costo; ins un laboratorio adecuado para var a un cuarto año los est dedicándolo a la Química Indu Farmacéutica.

La comisión de Valparaíso p conocer los planes de la que ll rá a ser la Escuela de Farma y que fueron elaborados por la D rección de Obras Públicas; se taría ya con los terrenos situad la entrada de la Avenida Indep dencia, en la ribera Norte del M pocho, y el señor Amunátegui l manifestó finalmente que ten casi resuelta la forma en que se p dría financiar el costo de la edi cación.

Al Brasil

DON GUILLERMO MARTINEZ IRA A HACER ENTREGA DEL MONUMENTO "EL SCOUT"

Se ha comisionado, ad honorem al Visitador de Educación Física de las Escuelas Primarias, don Guillermo Martínez, para que por el término de mes y medio se traslade al Brasil a hacer entrega en nombre de los niños y profesores chilenos, del monumento "El Scout". El acto respectivo se efectuará el 15 de Noviembre próximo.

También se le ha comisionado para que estudie la organización de las Escuelas Normales y de Educación Física en el Brasil, Uruguay y Argentina.

Desayuno Escolar en la 7.a Comuna

AYER SE INAUGURA CON ASISTENCIA DE NUMEROSAS PERSONAS

Están impuestos nuestros lectores de la obra digna de aplausos que realiza la Liga Protectora de Estudiantes Primarios, en bien de los escolares indigentes.

A la inauguración del desayuno escolar para los colegios de la 7.a comuna Maestranza, efectuada ayer, acudió un gentío inmenso. Pudimos presenciar la asistencia de numerosos educadores, vecinos del barrio, etc.

Presidieron el acta, entre otros, las siguientes personas: don Enrique Burgos Varas, Presidente de la Liga Protectora de Estudiantes Primarios; don Alberto Méndez Bravo, Visitador del Tercer Distrito; don Franklin Otero, Vice-Presidente de la Liga; doctora señorita Eloísa Díaz, jefe del Servicio Sanitario Escolar; señora Jesús Palacios de Díaz, señor Undurraga, jefe de la Sección Propaganda del Ahorro; don Eulogio Molina, por la Junta de Vecinos de Avenida Matta; don Aniceto A. Gallardo, Presidente de la Sociedad de Instrucción Primaria; don Roberto Edwardson Meeks, don Juan B. Peña, don Marcos Almazán, señora Teresa de Lagos, don Santiago Tejías, don Roberto Izquierdo, etc., etc.

El Presidente don Enrique Burgos Varas, en un conceptuoso discurso, hizo entrega de la institución del desayuno escolar de la 7.a comuna al Visitador señor Méndez.

Recibió la obra que se inicia desde ayer en las escuelas, el Visitador señor Méndez Bravo. El discurso de este funcionario fué valiosa pieza literaria, tanto en su fondo como en la forma; alentó a los directores de la Liga de Estudiantes Primarios, a que siguieran perseverando en su misión y que sin considerar los esfuerzos y sacrificios que se imponen, continuaran impertérritos en esta noble cruzada de salvación de la raza.

Las señoritas Herminia Montero, Clodomira Candia, María Román y Yolanda Herrera, prestaron su concurso a esta fiesta con interesantes números de canto y música.

Asociación General de Profesores

A las 4.30 P. M. de hoy sesionará la Junta Ejecutiva para tratar de:

1. Acuerdos de la Agrupación de Santiago.
2. Convención general.

Baile.— El próximo Domingo se efectuará un baile en los salones del Club, Rosas 1022.

Liceo N.o 3.—Profesor de Preparatoria del Liceo N.o 3 se ha nombrado a doña Matilde Astudillo.

ENSEÑANZA MANUAL.—Se ha puesto a disposición de los Intendentes y Gobernadores de la I Zona Escolar, la cantidad de 50 mil pesos para que se inviertan en el **sostenimiento** y **fomento** de la Enseñanza Manual.

Su dolor de cabeza desaparecerá en pocos minutos tomando una sola OBLEA LAPPONI.

Conferencia del educacionista Galland

Vivo interés ha despertado la noticia de la conferencia que dará el Miércoles, a las 6.30 de la tarde, en el salón de la Biblioteca Nacional, el distinguido educacionista suizo, señor Emmanuel Galland, sobre la crítica situación de la instrucción y especialmente de los estudiantes en la Europa Central y Oriental.

El señor Galland domina perfectamente nuestro idioma, por haber vivido varios años en el Uruguay y por haber estado en contacto íntimo con los estudiantes del continente.

Se nos encarga invitar especialmente a esta velada, a los profesores de instrucción primaria, secundaria y superior y a los estudiantes en general.

HOMENAJE A LA MEMORIA DE UNA EDUCADORA.—Como una manifestación de compañerismo y homenaje de gratitud de las educandas, la Escuela Normal N.o 3 dedicará en su local, hoy a las 5 P. M., una sencilla velada fúnebre a la memoria de la señorita Milagro Neira, distinguida colaboradora de la enseñanza normal.

La Escuela invita a las ex-alumnas y relaciones de la extinta, a las girls y Directorio de la Brigada Educación N.o 1, a la que la señorita Neira dedicó cariñosamente parte de sus actividades como secretaria y miembro entusiasta de ella.

Títulos p grados otorgados ay

Ingeniero civil. — Moisés Vidal.

Médicos cirujanos. — Ernst Martínez, Lisandro Troncoso, Luisa Pfau David, Rotondo Pedemonte, Emilio Ordóñez.

Dentista. — Julio Estrada bar.

Farmacéuticos. — Luisa Pozo, Guillermina Cerón Gonzalo Torres Díaz.

Licenciados en medicina y farmacia. — Moisés Aracena Quezada, tran Beaumont Portales, Rodolfo pinosa Valdebenito, Aníbal Parra, Walter Galindo Quiroga, García Tello, Oscar Guzmán ros, Emilio Larenas Barrera, Leytón Garavagno, Julio E. Carreño, Ernesto Soza Werth, Valdés Basterrica, Elisa Llanten negas de Fernández, Benjamín nado Suárez, Salomón Margulis petur, Mercedes Pérez Matus, Schlack Schaeffer.

Licenciados en leyes y ciencias políticas. — Augusto Cerda Helia Escudero Guzmán, Víctor tiz Castro, Pedro Moraga Estefanía Poblete Poblete, del Sol Valdivieso.

Bachilleres en medicina y farmacia. — Artidoro Concha Riffo, Cuchacovich Jalt, Samuel Germán, Arnoldo Ebensperger ter, Eduardo Escudero Forrastal, rique Leyton Ramírez, Guillermo tega Yáñez, Emilio Pomar Luis Tornero Rodríguez.

Bachilleres en leyes y ciencias políticas. — Armando Bravo Rodríguez, Glaura López Schott, Carlos ros Tricot, Guillermo Torres guez, Eugenio Valdivieso Valdés.

Bachilleres en humanidades. — Leopoldo Ahumada Lemus, Humberto Alvarez Concha, Graciela Alvarez raquemada, Emilio Araneda Amalia Arriagada Correa, José trosa Yávar, Rolando Astudillo debenito, Elba Baeza Zambrano, pólito Bahamonde Zeballos, mo Bambach Sepúlveda, Raúl hona Galleguillos, Alfredo Zeballos, Carlos Benavente Miguel Bezovich Radonich, co Bonacio Martinovich, Domke Alt, Humberto Fuenzalida llegas, Horacio Garín Amanda Gómez Hidalgo, María zález Donoso, Elsa González Irma Guzmán Hernández, Sara mán Pérez, Gustavo Hollstein ler, Ana Luisa Ibáñez, Vásquez, dro de la Fuente Beltrán, Froilán gos Lillo, María Lagreze Celis, Lagrese Celis, Virtudes López Julio López Román, Augusto bran Ureta, Antonio Mancilla ney, María Eugenia Martínez ches, Carlos Ojeda Blake, María zú Vicencio, Oscar Peluchenneau tamante, Alberto Pérez de Arce ramillo, Sara Piña Farías, Quiñones Gamboa, Elena Ramírez linas, Eduardo Reyes Cisternas, riana Riquelme Núñez, Nieves Díaz, Carlos Vega López, Vega Peña y Lillo, Raúl Villegas raszeck, Pablo Vuscovich Zuvick, go Zepeda Barrios.

REMITIDO

Señor General Brieba:

Hoy en el diario "La Federació Obrera" aparecerá una carta gida a usted el año pasado y que no se dignó contestar. Espero órdenes en Temuco.—JORGE GAMBOA.

LA FIESTA DE LA PRIMAVERA

REPETICION DEL CIRCO UNIVERSITARIO

Mañana, a las 9 de la noche, se efectuará en el Pabellón Delicias, Alameda entre Morandé y Teatinos, la segunda y última función del circo Universitario, que con éxito extraordinario se verificó durante las Fiestas de la Primavera.

Los estudiantes han querido con esta función cerrar este año las fiestas, y han confeccionado con este objeto un programa lleno de novedades y sorpresas.

Los aplaudidos directores del circo, Pedro J. Malbran y Pepe Martínez, ensayan con su troupé, con gran entusiasmo los diversos números, y creen tener, como siempre, aceptación entusiasta del público.

Han sido invitadas especialmente las reinas de la fiestas de Primavera, que será en esta ocasión donde recibirán por última vez el homenaje de admiración y cariño de sus súbditos los estudiantes.

Con este objeto se ha querido dar a esta función un carácter oficial de término de las fiestas.

Las localidades a precios reducidos se encuentran en venta en la Federación Nacional de Estudiantes, Bandera 542, Pastelerías Palet y Olimpia y en el local del circo.

EL PROBLEMA DEL TRANSITO PUBLICO

LA INTENDENCIA NOMBRA UNA COMISION DE TRANSITO

Por decreto de fecha de ayer, el señor Intendente ha designado la comisión de tránsito que a continuación insertamos, a fin de que, como inspectores fiscales de tránsito vela por el cumplimiento de la ordenanza municipal.

Esta comisión, compuesta por los señores Víctor Valdés Alfonso, Guillermo Freudenburg, Horacio Mesa Campbell, Rafael Vivés y Fernando Cvego, facilitará la labor de la policía.

Presupuesto de Industria

En la reunión de ayer de la Sub-Comisión Mixta que estudia el presupuesto del Ministerio de Industria y Obras Públicas, despachó la partida correspondiente a las escuelas industriales.

CONSEJO DE ESTADO

Para mañana a la hora de costumbre se ha citado al Consejo de Estado.

Esta alta Corporación, en esta reunión, formará terna para proveer los cargos de Ministro de la Corte de Apelaciones de Valdivia y Defensor de Menores de Itata y de Los Andes.

Para el cargo de Ministro, la Corte ha formado la siguiente lista: don Eleodoro Guezalaga, don Alfredo Larenas, don Gregorio León Villarroel, don Alejandro Lois Solar, don Constantino Muñoz Enrique, don Abraham Oyanedel, don Ismael Poblete, don Alfredo Santa Cruz, don Fernando Santa María y don Marcos A. Vallejos.

UN SEGUNDO CASO DE MENINGITIS CEREBRO ESPINAL ENDEMICA

LOS DOCTORES BROCKMANN Y SEPULVEDA PRESENTARON EN LA MAÑANA DE AYER EL ENFERMO A UN GRUPO DE MEDICOS Y ESTUDIANTES EN EL HOSPITAL DE SAN VICENTE

Los doctores Amunátegui y Cádiz están de acuerdo para estimar que los trabajos hechos permiten decir que la enfermedad es la denunciada

"Yo estimo que las investigaciones hechas para el primer caso son incompletas, y no suficientes para clasificar el mal"— nos dice el doctor Nacianceno Romero

Continúa preocupando la atención pública la discusión entablada acerca de los denuncios hechos a la Dirección de Sanidad y a las exposiciones dadas por los médicos que han intervenido en los casos de meningitis cerebro espinal endémica.

"La Nación" ha sido el primer diario que ha seguido paso a paso las diversas incidencias porque ha pasado la discusión y en este sentido hemos publicado extensas informaciones con todos los detalles.

LA EXPOSICION DE AYER EN EL HOSPITAL DE SAN VICENTE

A las diez de la mañana de ayer se efectuó en el Hospital de San Vicente, sala del doctor Brockmann la exposición que ante los alumnos de la Escuela de Medicina y algunas personalidades harían los doctores Brockmann y Sepúlveda, del segundo caso de meningitis cerebro espinal observado en nuestro país.

A la hora indicada el enfermo fué llevado en su cama hasta la sala, en la cual esperaba una numerosa concurrencia. Pudimos anotar al Rector de la Universidad, señor Amunátegui; al Director del Instituto Sanitas, doctor Cádiz; al doctor señor Lautaro Ferrer y a varios otros conocidos profesionales.

LA PRESENTACION CLINICA DEL CASO

Hizo la presentación clínica del caso el doctor Mauricio Brockmann, quien explicó en detalle las observaciones de temperatura, pulso y estado general del enfermo.

En seguida el doctor Brockmann disertó largamente sobre los caracteres generales de la meningitis cerebro espinal y se detuvo a estudiar los otros gérmenes que pueden causar afecciones casi idénticas a la enfermedad que nos ocupa. Después de un detenido análisis del caso presente, el doctor Brockmann terminó diciendo que a su juicio y después de lo observado sólo restaba decir que el enfermo padece de una meningitis cerebro espinal endémica.

Se refirió también el Dr. Brockmann al aspecto de la enfermedad y a las consecuencias de ella; dijo que aplicando a tiempo los remedios y sueros previstos sólo fallece un treinta o poco más por ciento de enfermos e hizo notar que las inyecciones y sueros inyectados a Carlos Ibarra han sido suficientes para producir una pequeña mejoría que puede ser se acentúe.

Respecto al estado general dijo que por ser muy doloroso el examen no lo haría, pero mostró a los asistentes la clásica postura de los afectados por el mal y que podría resumirse diciendo que se recuestan de espaldas, un poco cargados de lado para dar comodidad máxima a la cabeza, dolorosamente sujeta y rígida por la tensión de los músculos y nervios que se niegan a prestar servicios. Las piernas se conservan un poco abiertas y levantadas las rodillas y el enfermo siente sensiblemente los movimientos reflejos. Esto último lo probó golpeando las rodillas del enfermo y haciendo ver que se producían dolorosos recogimientos.

Se extendió también en consideraciones acerca de la diferencia, fácil de notar, que existe entre esta enfermedad y las meningitis corrientes por lo que respecta a la temperatura y pulso. El enfermo presentado ayer ha tenido una temperatura más o menos de treinta y ocho grados y un pulso de ciento doce pulsaciones. Las meningitis corrientes establecen una temperatura más elevada y un pulso muy lento.

Se refirió también el doctor Brockmann a las circunstancias de enfermedades en familias y manifestó que Carlos Ibarra, el caso presentado, tuvo un padre tuberculoso, pero que él no padece esta enfermedad.

Explicó en seguida que al hacer el examen para diagnosticar se pudo ver que el enfermo tiene una afección social de cierta gravedad, pero no entró en mayores detalles acerca de las consecuencias de ella con relación a la meningitis cerebro espinal endémica, por estimar que no hay relación de una a otra.

Las últimas palabras del doctor Brockmann fueron para felicitar al doctor Sepúlveda por sus trabajos de laboratorio y pedirle que explicara a los asistentes los procedimientos que ha seguido para establecer el carácter de la enfermedad.

El doctor Brockmann fué muy aplaudido por su explicación clínica.

HABLA EL DOCTOR SEPULVEDA

Tomó en seguida la palabra el doctor Marcos Sepúlveda, a cuyo cargo han corrido los trabajos de laboratorio que han permitido establecer que la afección que padece Carlos Ibarra, de veinticinco años de edad es una meningitis cerebro espinal endémica.

Empezó el doctor Sepúlveda por poner a disposición de la sala los tubos y placas con cultivos y preparaciones hechas y a continuación dió lectura a su exposición.

Analizó cuidadosamente el recorrido que se ha debido seguir y se detuvo especialmente en lo que se refiere al aspecto único que presentan las placas ante el microscopio

Habló de la similitud que presenta la meningitis cerebro-espinal endémica con las otras meningitis, y remarcó los detalles que permiten al observador y laboratoristas afirmar el carácter preciso de la afección.

Se refirió a los otros gérmenes que causan afecciones más o menos parecidas y procedió a irlos eliminando uno a uno, según sus marcadas características. La presentación y explicación del doctor Sepúlveda convenció a los asistentes de que se encontraban en presencia de una meningitis cerebro-espinal y sus palabras fueron precisas e iguales a las pronunciadas en la sesión de la Sociedad Médica el Viernes pasado, día en que el doctor Sepúlveda presentó ante sus colegas el primero de los casos de enfermedad que ha sido posible estudiar y comprobar en Chile.

Terminó el doctor Sepúlveda haciendo presente que la enfermedad tiene sus medios especiales de ambiente en los cuales puede desarrollarse en forma epidémica y manifestó que Chile no está propenso a una epidemia por estas causas. La concurrencia aplaudió y felicitó al investigador.

CARACTERES DE LA ENFERMEDAD

Antes de terminarse la reunión, habló nuevamente el doctor Brockmann y pidió especialmente a la concurrencia que no alarmara a los habitantes de la capital, con la noticia de la enfermedad.

Justificó esta petición con las mismas palabras que el doctor Sepúlveda y dijo que en ningún caso era de temer la enfermedad en carácter epidémico. Agregó que ella se presenta endémica.

Explicó también el doctor Brockmann que la enfermedad se comunica al organismo por los órganos respiratorios, y que la mejor manera de evitarla es conservar un buen aseo en ellos por medio de lavados y gárgaras. Respecto al tratamiento del mal se hace por medio de inyecciones intramusculares e intravenosas de suero y otros medicamentos que se aplican, según la gravedad del caso.

CON EL DOCTOR AMUNATEGUI

Minutos después de terminada la exposición, tuvimos oportunidad de conversar con el Rector de la Universidad, doctor Amunátegui, a quien interrogamos sobre la enfermedad y las investigaciones del doctor Sepúlveda.

"La explicación y estudios presentados por el doctor Sepúlveda, — nos dijo, — han sido los suficientemente claros y precisos para convencernos de que el caso observado es realmente de meningitis cerebro-espinal endémica. No cabe duda que ello y sólo resta pensar que el público no debe alarmarse cuando se le haga saber ésto: bien claro lo dijo ya el profesor Brockmann, que la enfermedad se presenta rarísima vez con caracteres de epidemia: generalmente son sólo casos esporádicos. Por lo demás, se conocen los sueros y tratamientos que se deben hacer para salvar a los enfermos, así es que la alarma sería en todo caso infundada.

EL DOCTOR CADIZ ESTARIA DE ACUERDO CON EL DOCTOR SEPULVEDA

Tuvimos también ocasión de oír hablar al doctor Cádiz, Jefe del Instituto Sanitario, sobre la meningitis cerebro espinal, y el caso presentado por el doctor Sepúlveda.

El doctor Cádiz, según lo que dijo, estimaría suficientes las pruebas e investigaciones hechas para determinar la enfermedad, y estaría de acuerdo con lo sustentado por el investigador señor Marcos Sepúlveda en el sentido de que el caso es precisamente de meningitis cerebro espinal endémica.

Igual opinión tendrían todos los doctores y estudiantes que concurrieron a la explicación de la mañana de hoy en el Hospital de San Vicente.

CON EL DOCTOR NACIANCENO ROMERO

En la tarde de ayer pasamos al estudio del doctor Nacianceno Romero, encargado por la Dirección General de Sanidad de informar respecto al denuncio que del primer caso hiciera el doctor Sepúlveda.

Al exponerle el objeto de nuestra visita, el doctor nos contesta:

—Yo nada puedo decirles sobre el segundo caso que ustedes me explican se presentó en la mañana de hoy en el Hospital de San Vicente. No tuve oportunidad de asistir a las explicaciones de los doctores Brockmann y Sepúlveda, así es que ignoro por completo qué sistema y trabajos hayan hecho para determinar la enfermedad.

Respecto al primer caso presentado y denunciado por el doctor Sepúlveda a la Dirección General de Sanidad, la que me encargó de estudiar los trabajos que se hicieron e informar al respecto, yo puedo decirles en forma categórica que estimo que las preparaciones y trabajos bacteriológicos hechos no son en absoluto suficientes para afirmar que el niño padeciera de meningitis cerebro espinal endémica. Faltaban algunas pruebas de interés capital y sin ellas no se puede afirmar el carácter preciso de la enfermedad.

Por lo demás—terminó diciéndonos el doctor Romero—yo no niego ni afirmo nada; me he dedicado por largo tiempo a estudiar bacteriología y seguí en Europa las clases de los principales maestros; esto me obliga y también me impulsa mi profesión a ayudar por todos los medios a mi alcance, a todo lo que sea adelanto científico.

No niego ni afirmo; me limito a dejar constancia que el segundo caso no lo conozco y que de él lo único que sé es lo que dirán mis trabajos experimentales con una muestra de sangre del enfermo que tengo en mi poder; estos trabajos pienso terminarlos en la presente semana y entonces estaré capacitado para opinar.

Por lo del primer caso, sólo digo que, a mi juicio, las pruebas y experimentos hechos no bastan para afirmar que el mal que aquejaba al pequeño enfermo era meningitis cerebro espinal endémica".

UNA SITUACION DELICADA PARA EL EJERCITO Y LA ARMADA

LA FALTA DE EXPECTATIVAS EN SU CARRERA, OBLIGA A LA OFICIALIDAD JOVEN A DEJAR LAS FILAS PARA BUSCAR NUEVOS HORIZONTES

El Ministro de Guerra, General Altamirano, se ocupa de la situación, y ha enviado sobre el particular una nota al Director de la Armada

"La Nación" y "Los Tiempos" se han ocupado en diversas ocasiones, y en forma preferente, de la situación creada a la oficialidad del Ejército y de la Armada, debido a la falta de movimiento en el escalafón. Como se ha dicho insistentemente esta situación se ha producido por la dilatada permanencia en el servicio de los oficiales de alta graduación, que cierran el paso a la oficialidad jóven suprimiéndoles toda expectativa de ascenso en su carrera.

Este estado de cosas, perjudicial en alto grado para nuestras instituciones armadas, ha determinado un verdadero éxodo de meritorios y jóvenes oficiales que al carecer de horizontes en la carrera que ellos espontáneamente han elegido, se ven obligados a buscar mayores expectativas en otras actividades.

En "Los Tiempos" de ayer se publicó la palabra de un alto Jefe de la Marina, quien manifestó a ese diario que, como es fácil suponer, los militares y marinos afectados con esta situación, han hecho lo que estaba de su parte por remediarla, encontrando en todos los sitios a que se han dirigido, un franco eco a sus justas peticiones y el apoyo moral que no se les podía negar. Agregaba, que ya para nadie es un misterio el hecho de que la oficialidad empieza a abandonar tanto las filas del Ejército como de la Marina

—En estos últimos años, dijo a "Los Tiempos" el mismo Jefe, el retiro de los oficiales, especialmente entre los grados de tenientes 1.os y capitanes de navíos, ha pasado los límites de lo posible, pues sumaría alrededor de 150 y hay que tener presente que la dotación de la oficialidad de Marina no alcanza a 700.

En repetidos artículos publicados en nuestra página de redacción, se ha dado interesantes datos para ilustrar al público sobre este grave mal que aqueja a nuestras instituciones armadas y que afecta a la eficacia de su labor.

Se ha dejado constancia en esos artículos, que en el Ejército hay nada menos que 45 capitanes con doce años de servicios, 24 con once y 12 con diez. En el escalafón hay más de 58 tenientes 1.os con más de siete años de servicios en el grado. En la Marina se decía en esos artículos, existe la misma situación con caracteres más graves, pues tenemos tenientes 1.os con 17 años en el grado; tenientes 2.os con 14; guardiasmarinas de 1.a con 12 y guardiasmarinas de 2.a con siete años en el grado.

La Marina tiene 22 Capitanes de Navío, y de éstos uno con 37 años; 4 con 34; 3 con 33; 3 con 32; 1 con 31 y otro con 30 años. De 41 Capitanes de Fragata, existe 1 con 31 años y otro con 30 años.

Al frente de estas cifras están las que corresponden al escalafón de jefes superiores que son una verdadera barrera ante los oficiales jóvenes. En el Ejército, por ejemplo, existen 6 Generales de División: uno con 44 años de servicios; uno con 43 años; uno con 34 años, y tres con 32 años. Tenemos 10 Generales de Brigadas que tienen 40 y 39 años de servicios; uno con 39 años; 2 con 34; uno con 33, y cinco con 32 años. Nótese que existen Generales de División con 32 años de servicios, y que en cambio los hay de Brigada que tienen 39 y 34 años.

Además, hay 22 Coroneles: dos con 35 años de servicios; dos con 34; dos con 33; doce con 32 y 4 con 31 años de servicios efectivos.

La dotación de Tenientes Coroneles es de 60 y de éstos tenemos uno con 35 años de servicios; uno con 33; tres con 32; y 16 con 31 años.

Existen en la Armada dos Vicealmirantes: uno con 43 años de servicios y otro con 42; 8 Contralmirantes: uno con 42 años de servicios, uno con 41 años; tres con 40 años; uno con 38 y dos con 37 años de servicios.

CONTEMPLANDO LA SITUACION CREADA

Con fecha de ayer el Ministro de Marina, señor Luis Altamirano, ha dirigido un oficio al Director de la Armada, relacionado con las publicaciones que viene haciendo la prensa, tanto de la capital como de provincias, sobre los servicios de la Armada y que estarían revelando un hondo malestar en esta institución, debido a que la oficialidad de la Armada no encuentra ningún porvenir en su carrera por falta de movimiento en el escalafón.

En algunos de sus acápites, dicho oficio dice lo siguiente:

"El Gobierno, que desea que sus servidores estén satisfechos en las diversas ocupaciones a que están destinados, desea saber con exactitud las peticiones del personal, cuáles son sus aspiraciones y los medios que creen conducentes para mejorar esas mismas situaciones, y crea que sería fácil llegar a alguna conclusión satisfactoria dentro de límites prudenciales."

"Para ello, propongo a US. que designe una comisión de jefes y oficiales de guerra y las diversas ramas de mayores, para que tomen conocimiento de las aspiraciones del personal, las estudien y presenten a US. un memorial de ellas, a fin de que el Gobierno las conozca con precisión, y pueda resolver."

EL SERVICIO DE AUTOBUSES

LA PREFECTURA DE POLICIA, POR INTERMEDIO DE LA INTENDENCIA, PIDE LA LIMITACION DEL NUMERO DE GONDOLAS Y LA REGLAMENTACION DEL TRAFICO

El público ha seguido con interés las diversas incidencias relacionadas con el servicio de autobuses en la capital. Como una consecuencia de los numerosos partes que se pasaron a la Policía Local y de las discusiones habidas entre la Municipalidad y los dueños de autobuses, la autoridad local nombró una comisión de su seno para que de acuerdo con los reclamantes, se ocupara de confeccionar un reglamento sobre el tránsito de góndolas. Esta comisión debía también cambiar ideas con referencia a la limitación del número de las góndolas en los diversos recorridos.

LA PREFECTURA ENVIA UNA NOTA A LA MUNICIPALIDAD

Ayer en la tarde la Prefectura de Policía envió una larga nota a la Municipalidad por intermedio de la Intendencia.

En esta nota, el señor Bustamante hace presente los peligros que para el público significa la falta de reglamentación en el servicio de autobuses y también el excesivo número de éstos que sirven algunos recorridos. Termina la nota pidiendo la limitación del número de vehículos y la reglamentación en el tránsito de ellos.

LA MUNICIPALIDAD REGLAMENTA EL TRANSITO

En las últimas horas de la tarde de ayer, la Municipalidad dictó un decreto ordenando el tránsito de vehículos para pasajeros, ya sean góndolas a autobuses en las calles de la ciudad. En el decreto en cuestión se estipula que será estrictamente prohibido detenerse en las vías de los carros como así también en el centro de la calle.

Cuando los vehículos tomen o dejen pasajeros, sólo podrán detenerse en la acera derecha o en las más próximas, procurando siempre no estorbar el tránsito.

El decreto contiene además algunas disposiciones que solucionan en forma definitiva el problema del tránsito.

EXCLUSION DE UN REGIDOR

AYER SE VIO LA CASACION EN EL FONDO INTERPUESTA ANTE LA CORTE SUPREMA

Nuestros lectores están en antecedentes sobre el juicio que se sigue entre los señores Guillermo Tagle Cartes y Arturo Besoaín, sobre reclamación de elección municipal.

El señor Besoaín, por resolución del Segundo Juzgado Civil fué excluído de la Corporación edilicia, ordenándose al mismo tiempo la inclusión del señor Tagle Cartes en su lugar.

El señor Besoaín, con este motivo ha iniciado y tramitado diversos recursos para invalidar la sentencia en cuestión, hasta llegar al de casación en el fondo, que actualmente está pendiente en la Corte Suprema.

Este tribunal se ocupó ayer del recurso, dejando la causa en acuerdo y designando Ministro redactor de la sentencia.

En la vista de la causa alegaron los abogados señores Nicanor Zuloaga, por el señor Tagle Carter y Ramón Briones Luco, por el señor Besoaín. Ministro redactor fué designado el señor Anguita.

En el Instituto de Ciencia Mental

La señorita Teresa Huguet dictará una interesante conferencia sobre la curación de las enfermedades en el Instituto de Ciencia Mental, Huérfanos 1326, oficina 12, hoy a las 6 1|4 P. M.

La entrada es libre.

Oficina del Trabajo

El Gobierno acordó establecer en la Oficina del Trabajo la Sección Internacional del Trabajo con su biblioteca respectiva.

Actuario de esta sección será nombrado dn Arturo Clement.

Obreros cesantes

Por comunicaciones recibidas en el Ministerio de Industria, se sabe que en Magallanes hay trescientos obreros desocupados, solicitándose del Ministerio se les proporcione trabajo.

Por su parte este Departamento se ha dirigido a la Sociedad Nacional de Agricultura pidiéndole indique si es posible dar trabajo a esa gente en las zonas agrícolas del centro o Sur del país.

Si esto fuera posible, se nos dice que iría el trasporte "Angamos" a buscar a los trabajadores cesantes.

LA REUNION DE LAS JUNTAS INSCRIPTORAS

LAS DISPOSICIONES LEGALES A QUE DEBERAN SOMETER SU ACTUACION LOS PRESIDENTES, SECRETARIOS Y COMISARIOS

El Jueves próximo, 1.o de Noviembre, deberán reunirse en todos los departamentos de la República las Juntas Inscriptoras de ciudadanos, de acuerdo con las disposiciones de la Ley Electoral actualmente en vigencia.

El acto que efectuarán el Juevés los présidentes, secretarios y comisarios de las respectivas Juntas Inscriptoras, tiene para la próxima generación del Poder Legislativo una importancia real y positiva.

Con este acto que señala la ley, se inicia, puede decirse, el período de actividades políticas que terminará en Marzo con la elección de los nuevos miembros del Parlamento.

Es interesante conocer lo que disponen los artículos de la ley relacionados con esta reunión de las Juntas Inscriptoras, y sobre ellos llamamos la atención de nuestros lectores.

Art. .... Dentro de los tres días anteriores al señalado por el artículo 19 para la instalación de las Juntas inscriptoras, el presidente, el secretario y el comisario procederán a recibir del Notario Conservador de Bienes Raíces, los cuadernos para registros y los cuadernos para índices, y le entregarán cada uno de ellos copia del acta de la instalación de la respectiva Junta Inscriptora. El registro que corresponde al Senado se entregará al presidente; el que corresponda al tesorero fiscal, al secretario, y los demás, al comisario.

Los Notarios Conservadores harán la entrega de dichos cuadernos con arreglo a las instrucciones que reciban de la Comisión de Presidentes y Vice-Presidentes de las Cámaras, según lo dispuesto en el último inciso del artículo 53 (52) y dentro del número enviado para cada comuna del departamento, aunque la petición del respectivo comisario sea por una cantidad mayor de cuadernos y aunque quede sobrante de los que hubieren sido remitidos para otra comuna después de entregar los que la Junta Inscriptora de ésta solicite, limitándose, en este caso, a dar cuenta al Presidente del Senado.

Si algún comisario no se presentare a recibir los cuadernos en el plazo indicado, el Notario dará cuenta del hecho al juez del Crimen respectivo, para la formación del proceso, en el cual se procederá de oficio.

Los Notarios que no dieren cumplimiento a las instrucciones de la Comisión de Presidentes y Vice-Presidentes de las Cámaras, en la forma indicada, o que faltaren a cualquiera otra de las obligaciones que les impone este artículo, sufrirán la pena que señala el inciso final del artículo 141 (138).

Art. 17. El Notario Conservador de Bienes Raíces entregará bajo recibo, los cuadernos para registros y para índices indicados en el acta.

Este recibo se pondrá al pie del acta que quedará protocolizada en el registro del Notario más antiguo del departamento.

El Notario Conservador, de acuerdo con la Junta Electoral, pedirá al Presidente del Senado, durante el tiempo de las inscripciones, el número de cuadernos para registro que se estime necesarios, si los remitidos fueren insuficientes.

De las inscripciones extraordinarias

Art. 19. El 1.o de Noviembre del año en que debe tener lugar, cada nueve años, la renovación total de los registros con arreglo a lo dispuesto en el artículo 11, se instalarán en toda la República las Juntas Inscriptoras en la Sala Municipal de la comuna, a las doce del día. Las Juntas inscriptoras de cada una de las circunscripciones urbanas de Santiago y Valparaíso se instalarán y funcionarán en los lugares que designen los Presidentes y Vice-Presidentes de las Cámaras, debiendo designar para una de las Juntas la Sala Municipal.

La misma comisión de presidentes y vice-presidentes hará igual designación para una de las dos juntas inscriptoras que deben funcionar en las ciudades que enumera el artículo 10; la otra funcionará en la sala municipal. La misma designación se hará por la comisión de presidentes y vice-presidentes para las comunas en que no hubiere sala municipal. Se preferirán para esta designación edificios públicos.

Las juntas inscriptoras se instalarán con el presidente, secretario y comisario ya designados con arreglo al artículo 16 y los vocales que concurran. Si no concurriere a alguna reunión de la junta inscriptora, el presidente, el secretario o el comisario, los miembros presentes reunidos en **quorum** legal, le nombrarán reemplazante, el cual ejercerá sus funciones mientras no concurra el propietario. La elección se hará por mayoría de votos, y en caso de empate decidirá la suerte.

Si las juntas inscriptoras no pudieran instalarse por falta de número en el día señalado ni en alguno de los dos siguientes, los miembros que hubieren asistido darán cuenta del hecho al juez del crimen de turno del departamento, a fin de que éste cite para dentro del tercer día, a las doce del día, al local en que deba funcionar la junta, a los contribuyentes que sigan por el orden riguroso de mayores cuotas en la lista a que se refiere el inciso 1.o del artículo 6.o en el número necesario para reemplazar a los inasistentes, sin perjuicio de citar también a todos los contribuyentes que debían formar la junta inscriptora. Al mismo tiempo iniciará y seguirá de oficio el respectivo proceso contra los inasistentes.

En el día y hora designados por el juez se constituirá la junta con los contribuyentes que asistan, según el orden de cuotas y hasta el número de siete; pero en ningún caso podrá constituirse en minoría, procediendo en lo demás con arreglo a los incisos anteriores. Si no concurriere el número necesario para formar **quorum** darán los asistentes cuenta al juez del crimen para que repita el procedimiento hasta constituir la junta inscriptora. Esta constitución extraordinaria de la junta inscriptora no eximirá a los inasistentes de las penas a que haya lugar.

Las juntas darán noticias de su instalación al Intendente o Gobernador y al juez del crimen en nota firmada por todos los vocales. Diariamente pasarán a las mismas autoridades nota subscrita por todos los vocales en que expresarán quiénes han asistido a la reunión del día. El juez seguirá los procesos a que hubiere lugar contra los inasistentes.

Si al tomar las juntas cualquier acuerdo, durante su funcionamiento, resultare empate en la votación, el presidente decidirá.

Art. 20. Las juntas inscriptoras permanecerán reunidas desde la una hasta las cuatro de la tarde durante veinte días consecutivos en las comunas o circunscripciones que tengan hasta quince mil habitantes, durante veinticinco días en las que tengan hasta treinta mil habitantes, y durante treinta días en las que tengan más de este número.

Si por cualquier motivo alguna junta no se reuniere uno o más días, seguirá funcionando en los siguientes hasta completar el número de días que debe funcionar según el inciso anterior. Del mismo modo procederán las juntas que se instalaren con posterioridad al día señalado en el artículo 19.

La junta inscriptora, diariamente levantará en una de las hojas del registro destinadas a este objeto acta de todo lo obrado, con expresión del nombre de los asistentes y que firmarán todos sus miembros presentes. Diariamente también, al suspenderse los trabajos, pondrá en cada registro, al pie de la última inscripción una nota en que expresará, en letras, el número de los individuos inscritos en el día, firmada por todos los vocales y apoderados de todos los partidos, quienes rubricarán las hojas del registro en que se hubieren hecho las inscripciones. Remitirá también, diariamente, al juzgado de turno en lo civil una lista de los ciudadanos inscritos con indicación del nombre, profesión y residencia de éstos, firmada por los miembros de la junta y apoderados de los partidos. Una copia autorizada de esta lista será publicada en un diario o periódico de la cabecera del departamento, o en su defecto en uno de la cabecera de la provincia. Esta lista se hará por secciones y por orden numérico de inscripción.

Durante la suspensión del trabajo, el presidente, el secretario y el comisario guardarán los registros que respectivamente la corresponde según el artículo 16.

Ferrocarril de Arica a La Paz

Ha llegado de Valparaíso el ingeniero jefe del Ministerio de Ferrocarriles, señor Fernando Cabrera, que se encontraba en ese puerto arreglando las entregas de carbón para el Ferrocarril de Arica a La Paz.

Según hemos tenido conocimiento, el señor Cabrera dejó terminado este asunto.

"Una Rica Caja de Bombones Novia

es mi regalo ideal. Es que son frescos, sanos y limpios y los fabricantes garantizan que las materias primas son lo mejor que se puede conseguir".

BOMBONERIA NOVIA

Huérfanos 1006

Santiago

Mandamos una rica caja de bombones surtidos por Correo, porte pago por $ 10.

En Viña del Mar

Se vende gran casa habitación, calle Alvarez 504, esquina de Echevers. Tratar Valparaíso, Miguel Aylwin, Serrano 73: Viña del Mar, Raúl Barazarte, Población Uno Oriente 840.

DONACION VOLUNTARIA

pro Liga Protectora de Estudiantes Primarios

RESULTADO DEL GRAN REPARTO DE PREMIOS

En el amplio local de la Galería Antunez, tuvo lugar a las 4 de la tarde de ayer, en presencia del Directorio de la Liga Protectora de Estudiantes Primarios, educadores, periodistas y un público numeroso, el SEGUNDO REPARTO DE PREMIOS DE LA DONACION VOLUNTARIA. El resultado del Reparto es el siguiente.

EL PREMIO GORDO DE $ 10,000 LO OBTUVO EL

NUMERO 9087

Correspondiendole el premio de $ 500 a cada una de las aproximaciones, N.os 9086 y 9088

PREMIO DE $ 2,000, N.o 11,080

PREMIO DE $ 1,500, N.o 12,391

PREMIO DE $ 1,000, N.o 8,886

PREMIOS DE DOCIENTOS PESOS N.os

5,153, 5,807, 10,090, 11,670, 12,305

PREMIOS DE CIEN PESOS

5,009, 7,687, 9,103, 10,328, 10,763, 11,105, 11,963, 12,258, 12,452, 12,006

25 PREMIOS DE CINCUENTA PESOS

5,309, 5,970, 6,063, 6,597, 7,189, 7,228, 7,530, 7,865, 8,710, 8,937, 9,718, 9,948, 10,053, 10,774, 10,866, 10,881, 10,977, 11,007, 11,036, 11,697, 11,747, 11,982, 12,087 12,222, 12,043.

TERMINACIONES

Todos los números cuya última cifra termina en 7, número correspondiente a la última del Premio Mayor, tendrán derecho a un premio de $ 15.00

Próximo reparto de $ 50,000, en Premios, el 30 de Noviembre próximo

Los Premios se pagarán desde mañana, a las 3 de la tarde en la oficina de la Donación, AGUSTINAS 1148, Oficina N.o 5

EL DIRECTORIO

BOTICA GALASSO

AHUMADA 339

Despacho de recetas a cargo exclusivo de Farmacéuticos titulados y con productos de la casa E. Merck.

Perfumería de todas las marcas a los precios más bajos de plaza.

Antes de comprar en cualquier otro establecimiento, consulte nuestros precios y ahorrará un 20% sobre su compra, porque los nuestros son los más bajos de plaza, a pesar de la baja del cambio seguimos vendiendo a los precios mínimos.

Nuestra Farmacia es la única que está abierta Domingos y festivos hasta las 11.30 de la noche.

Con ser nuestro cliente tendrá Ud., siempre a su disposición, en cualquier momento, el establecimiento que con toda prolijidad le despachará su receta.

No olvide esta dirección: AHUMADA 339

EXCARCELACION DE UN REO CONDENADO

LA CORTE DE APELACIONES DICTO AYER UNA SENTENCIA DE GRAN IMPORTANCIA DOCTRINARIA SOBRE ESTA MATERIA

La Corte de Apelaciones dictó ayer un fallo de considerable importancia doctrinaria sobre la excarcelación de un reo que ha sido ya condenado.

El caso es el siguiente: procesada una persona por el delito de estafa, fué condenada a la pena de tres años y un día de relegación, fijándose para que cumpliera la condena la ciudad de Punta Arenas.

Debido a causas económicas ajenas a la voluntad del tribunal, el reo no pudo ser trasladado, y entonces solicitó su excarcelación bajo fianza.

El juez de la causa señor Rondanelli negó lugar a lo solicitado; el reo apeló, y la Corte, ocupándose ayer del caso, revocó esta resolución, concediendo la excarcelación.

LAS DISPOSICIONES JUDICIALES

A continuación damos las resoluciones judiciales a que nos hemos referido, y que son la del juez señor Rondanelli como la de la Corte de Apelaciones:

Auto de 1.a instancia.—Santiago, diez de Octubre de mil novecientos veintitrés.

Tratándose de un reo condenado y no procesado, no ha lugar.—**A. Rondanelli.—E. Ossa.**

Sentencia de 2.a instancia.—Santiago, veintinueve de Octubre de mil novecientos veintitrés.—Vistos y teniendo presente:

Que está pendiente en el proceso el cumplimiento del fallo que condena a Carlos Echavarría a la pena de tres años y un día de relegación a Punta Arenas, no habiendo sido aún trasladado al lugar en que debe cumplir esa pena por no haberse proporcionado fondos para su traslación, o sea por causas independientes a la voluntad del procesado;

Que mientras no empieza a cumplirse dicha sentencia en la forma por ella dispuesta, el Tribunal conserva la jurisdicción e imperio que la ley le otorga para juzgar y hacer cumplir lo juzgado;

Que los antecedentes invocados por el reo jara solicitar su libretad bajo de fianza hacen admisible su petición de excarcelación por un breve término.

Se revoca la resolución apelada de diez de los corrientes y se declara que ha lugar a la excarcelación bajo de fianza por el término de cincuenta días, debiendo presentarse los días Sábados de cada semana al Juzgado.

Se fija en tres mil pesos la cuantía; debiendo ser hipotecaria o de depósito en dinero o efectos públicos de valor equivalente.

Acordada después de desechada la indicación del señor Ministro Monreal para pasar los antecedentes en vista al señor fiscal y contra el voto del mismo señor Ministro que opinó por confirmar la sentencia apelada.

Devuélvase.—**Max. E. Abalos. — Ricardo Monreal E.—Horacio Hevia.** —Proveído por la Iltma. Corte.— **M. Fabres,** secretario.

Esta resolución dió motivo para diversos comentarios en los círculos judiciales, pues encierra un importante doctrina.

EL EJERCICIO DE BOMBAS

UNA ACLARACION DEL COMANDANTE DEL CUERPO

Hemos recibido la siguiente carta:

"Señor Director:

Con motivo de la relación del ejercicio general de bombas que hacen "La Nación" y "El Diario Ilustrado" de hoy, el infrascrito cumple con el deber de manifestar a usted que ninguna Compañía puso dificultades para la realización del programa elaborado por la Comandancia, dificultades que habrían sido inaceptables dentro de la disciplina que reina en la institución.

La parte del ejercicio asignada a las compañías de agua se suspendió de orden de esta Comandancia, debido a la descompostura del gemelo que servía de base a los movimientos de todas las Compañías, gemelo que no era posible reemplazar por no existir otro semejante.

Rogándole quiera dar publicidad a estas líneas a fin de restablecer la verdad de las cosas, soy de usted muy Atto. y S. S.

Al señor Director de "La Nación"."

REPARTO DE PROCLAMAS SUBVERSIVAS

LA CORTE DE APELACIONES DICTO UN INTERESANTE FALLO, EN QUE CONSIDERA QUE ESTO NO CONSTITUYE DELITO, REVOCANDO AL MISMO TIEMPO UNA CONDENA IMPUESTA CON ESTE MOTIVO

La Corte de Apelaciones acaba de dictar un interesante fallo acerca de la repartición de proclamas subversivas. El caso es el siguiente:

En 1921 fueron aprehendidos por la policía de Peumo y puestos a disposición del Juzgado de Letras los obreros Cirilo Rojas y Manuel Osorio, que repartían las proclamas subversivas "Al Hermano Soldado" y "Al Hermano Campesino". El Juzgado condenó a Rojas y Osorio a la pena de 541 días de relegación.

Los reos apelaron; correspondió conocer del recurso a la Cuarta Sala, que dictó sentencia revocando el fallo condenatorio y absolviendo de toda acusación a los reos.

Redactó la sentencia el Ministro señor Hevia, y en el fallo se hacen interesantes consideraciones sobre el hecho en custión, al cual para ser delito le falta un requisito exigido por la ley: el de provocar levantamiento popular.

ESTAFA A LOS FERROCARRILES

LA CORTE DE APELACIONES REVOCO AYER EL AUTO QUE DECLARA REOS A DOS DE LOS INCULPADOS

Desde hace algunos días se encontraba en acuerdo en la Corte de Apelaciones un recurso interpuesto por los señores Ramón Mellado y Humberto Muñoz, a quienes se procesa en uno de los Juzgados del Crimen por estafa a los Ferrocarriles del Estado, juntamente con Andurandegui y otras personas.

Correspondió conocer del recurso a la Segunda Sala, que dictó ayer su sentencia, por la cual se revoca el auto declaratorio de reos, y se ordena oficiar para la libertad de los recurrentes que, como se sabe, permanecen aun detenidos.

Universidad Popular Lastarria

Esta noche a las 8.30 tendrá lugar la clase de filosofía a cargo del señor Martín Bunster.

Tema: La filosofía de Platón y Aristóteles.

Local de la I. W. W.

Asociación de Contadores de Chile

Esta noche celebrará sesión especial, a las 9.30 P. M., el directorio de esta Asociación en su local, Moneda 1015, para tratar importantes asuntos de interés general. Se nos ha encomendado encarecer la asistencia e invitar a los socios y demás personas que simpaticen con los fines que persigue esta institución.

EL REY DE LOS CIGARRILLOS HABANOS

$ 1.20 CAJETILLA

THE MONARCH

Miss RIT
Never Say "Dye" Say RIT
Tiñe tejidos con cada chao bajo garantía
[illegible] sola operación

Teñir en casa M. C. R.
Jabón tintóreo $ 1.30 c|u.
Pídalo en las buenas boticas.

EL PUERTO DE CONSTITUCION

LOS ESTUDIOS OFICIALES CONSULTAN, ENTRE OTRAS COSAS, LA CONSTRUCCION DE 2 MOLOS DE DEFENSA Y 200 METROS DE MALECON

Atendidas las instrucciones dadas por el Ministro de Hacienda, don Guillermo Subercaseaux, la Comisión de Puertos ha dado término a la confección de las bases y presupuestos oficiales para las propuestas que habrán de pedirse para la construcción del Puerto de Constitución.

El presupuesto administrativo, asciende a poco más de 7 millones de pesos oro de 18d., y las características principales del proyecto oficial, son la construcción de 2 molos de defensa para el puerto y la ejecución de 200 metros de malecón en la caleta.

En el proyecto oficial se consulta, asimismo, la construcción de la vía férrea que una los malecones de la Caleta con la Estación actual de los Ferrocarriles del Estado, facilitándose de esta manera la comunicación entre el puerto y la población.

Estas bases serán sometidas hoy a la consideración del Ministro de Hacienda para su aprobación y a fin de que fije la fecha en que habrán de abrirse las propuestas públicas para la construcción de esta obra portuaria.

Nombramientos judiciales

Se han hecho los siguientes nombramientos:

Procurador del Número de Santiago a don Augusto Izquierdo.

Promotor Fiscal de Temuco a don Carlos Cruzat.

Receptor de Menor Cuantía de Putaendo a don Alejandro Silva Eyzaguirre.

Ferrocarril de Lebu

Se ha recibido en el Ministerio de Ferrocarriles una comunicación firmada por numerosos vecinos del Sur pidiendo se recabe de la Compañía Carbonífera de Lebu el mejoramiento del servicio del ferrocarril de Lebu, entre Los Sauces y Purén.

NO ESTAN DE MODA LAS CANAS

Nada más triste e innecesario que una persona vieja antes de tiempo, a causa de las canas. Las canas no están de moda, porque no tienen razón de ser. Porque a nuestro cabello se le antoje ponerse blanco no quiere decir que lo dejemos continuar siendo blanco. Lo mismo que un hombre se rasura porque se ve más joven sin barba, o que una dama usa polvo y cremas para preservar su cutis, sin que se les critique por que tal hagan, tienen ambos el derecho y hasta la obligación de que su cabello continúe con su color natural, aunque tengan que recurrir a medios artificiales. ORLEX es el nombre de un tinte para el cabello, de verdadero mérito, de fácil aplicación y de poco costo. En corto tiempo devuelve al cabello su color natural y lo deja suave y sedoso. Quítese de encima unos cuantos años; acuérdese que las canas no están de moda. Compre ARLEX en cualquier botica y úselo antes de que sea demasiado tarde.

CASA M. AGUILO
PUENTE 574
FRENTE A LA CAMPANA DEL INCENDIO
Colosal rebaja de precios para comerciantes y particulares

$	0.60	Lata mermelada surtida.
$	1.10	Kilo Arroz Chiclayo, 1.a clase.
$	1.10	Kilo Arroz Carolino Italiano.
$	1.00	Kilo Arroz Saigon.
$	0.80	Lata Duraznos partidos.
$	0.85	Lata Duraznos Amarillos partidos.
$	0.60	Lata Arvejitas Petit Pois.
$	0.75	Lata Sardinas Curbera.
$	0.80	Lata Tomates al jugo, sin agua.
$	1.20	Lata mermelada Frutilla.
$	1.50	Lata Frutillas al jugo.
$	0.60	Caja Jabón Inglés, de 3 panes.
$	1.60	Lata Salmón rosado imp.
$	0.90	Lata Picos en aceite y natural.
$	0.85	Lata Pejerreyes en aceite y natural.
$	0.90	Lata Uvas rosadas al jugo.
$	0.90	Lata mermeladas al jugo.
$	2.60	Lata Cacao peptonizado.
$	1.40	Kilo Gavilla Quaker.
$	0.40	Paquete Maizena.
$	0.40	Paquete Harina Maizena.
$	0.40	Palo grande Vainilla.
$	0.80	Lata Robalitos al natural y aceite.
$	0.30	Caja Pomada para calzado.
$	0.30	Lata Salsa Tomates.
$	4.50	Lata Langostas frescas.
$	1.70	Kilo Pasas nuevas.
$	2.40	Kilo Descarozados grandes.
$	0.60	Lata Cocoa Superior.
$	2.80	Lata Sal Cerebos, grandes.
$	3.00	Botella Grosella, Goma, Horchata.
$	0.50	Lata Paté Foie.
$	1.70	Frasco Salsa Inglesa Londonderry.
$	2.60	Lata Piñas al jugo.
$	0.80	Lata Sardinas ahumadas.
$	0.55	Lata Choritos nuevos Ojeda.
$	1.80	Lata Papaya en almíbar.
$	1.40	Lata Guindas en almíbar.
$	1.00	Lata Pimientos Morrones.
$	3.50	Lata Lenguas Cordero.
$	4.50	El ½ kilo Té Kandegama, a granel.

Licores nacionales y extranjeros, precios rebajados.

CASA M. AGUILO - PUENTE 574
TELEFONO INGLES 1652

MARIPOSA
EL MEJOR BARNIZ ALEMAN PARA TEÑIR SOMBREROS DE PAJA
Agente General
Rudolf Goecke
Casilla 980 — Calle O'Higgins N.o 54 — Valparaíso

CRONICA POLICIAL

NO SOLO ESTAFABA EN CHILE

BUENOS AIRES, MONTEVIDEO, LIMA Y OTRAS CAPITALES, SUFREN LAS CONSECUENCIAS DE ESTE HABIL TIMADOR

Varios miles de pesos que desaparecen al nombre de Frank R. Gould

La Sección de Seguridad, por intermedio de uno de sus más inteligentes y activos detectives, ha logrado establecer la forma cómo se venía efectuando una estafa de consideración y en la que aparecen mezcladas unas cuantas instituciones bancarias y una casa de cambio ubicada en calle de Estado N.o 241.

Estas estafas fueron denunciadas a la justicia en el mes de Mayo del presente año y sólo después de afortunadas pesquisas se ha podido descubrirlas.

EL DENUNCIO

La primera casa que aparece como víctima de estas estafas, es la oficina de cambio que indicamos y que pertenece al señor Enrique Malaespina.

Según ese denuncio, llegó hasta esa casa un señor que dijo llamarse Frank R. Gould, y canjeó un cheque del American Express Company por una cantidad de dólares que al cambio de esa fecha le significaron $ 1,800 chilenos.

Como el citado cheque se presentaba en forma, la Casa de Cambio del señor Malaespina no tuvo inconveniente en hacer el canje y entregar el dinero.

Además, la persona que solicitaba el canje y que decía llamarse Frank R. Gould, al firmar en la citada oficina lo hacía exactamente igual como aparecía en el domuncento bancario.

En consecuencia, inspiró confianza y se le pagaron los $ 1,800.

EN ESTADOS UNIDOS

La oficina de Cambio, una vez que tuvo en su poder el citado cheque, lo remitió a Estados Unidos en cobranza, a la misma oficina del American Express Company.

Aquí se revisaron los libros y las firmas y se pudo comprobar que el nombre de Frank R. Gould que aparecía en el cheque que se mandaba de Chile, no era el mismo que estaba en los registros de ese Banco.

Un estudio concienzudo de la cuestión hecho por los empleados de esa oficina bancaria, dejó comprobado que se trataba de una burda falsificación hecha en Chile y en la que aparecía como víctima de la estafa la Casa de Cambio del señor Malaespina.

Y tan pronto como se comprobó el hecho se dió cuenta a la oficina interesada en Chile.

LAS INVESTIGACIONES

Tan pronto como se recibió en Santiago la noticia ésta, bien desfavorable por cierto para la Casa de Cambio de don Enrique Malaespina, se dió cuenta a la justicia.

El Juzgado que recibió el denuncio, ordenó a la Sección de Seguridad que iniciara las investigaciones del caso para dar con el culpable de estafa.

Se encargó de la investigación al agente 1.o don Oscar Molina, detective que pudo, después de arduo trabajo, descubrir lo que existía al respecto.

Y este detective sacó en limpio que un audaz delincuente era el autor de la misteriosa falsificación que no sólo tenía ramificaciones en Chile sino que también en Buenos Aires Montevideo y Lima.

El señor Gould cuya firma aparecía en los citados cheques, había expresado al American Express Company que en un viaje hecho a Buenos Aires había sufrido la pérdida de su libreto de cheques y, en consecuencia, pedía que no se pagara cheque algunos del citado libreto.

BUSCANDO AL CULPABLE

Con estos comprobantes, el detective señor Molina salió en busca del presunto culpable.

En sus pesquisas pudo inve[...] que un señor llamado Humbe[...] ragño, pocos momentos despu[...] cobrarse ese cheque en la ofi[...] de cambio del señor Malaespi[...] locaba en una cuenta que se [...] abrir en el Banco Italiano la [...] dad misma de $ 1,800.

Para el detective señor Moli[...] te conocimiento fué una luz, [...] diatamente salió en persecuci[...] señor Persagño, pero a pesar de [...] das sus diligencias le fué imp[...] encontrarlo.

Y después, cuando sus esfu[...] eran ya un tanto cansados, pu[...] ber que el tal Persagño se hab[...] al Perú.

Y se pudo establecer tambi[...] el mismo Pesagño había co[...] igual delito en Buenos Aires, [...] ciendo víctima a don Fernand[...] fino.

El Banco Anglo Sud-Americ[...] su oficina de Buenos Aires, su[...] consecuencias de esta estafa, [...] se pudo comprobar por las inv[...] gaciones hechas por el detecti[...] ñor Molina.

Como se comprenderá, el ta[...] sagño le sacó lindamente el c[...] a la persecución de la polic[...] Santiago.

EL DRAMA DE LA CALLE LIRA

EL SUMARIO EN VISPERA DE TERMINARSE. — EN LA TARDE DE AYER SE PRESENTAN NUMEROSAS PERSONAS A DECLARAR EN FAVOR DEL REO

Durante toda la tarde de ayer el juez señor Aguirre se ocupó en la sustanciación del sumario que ha iniciado para establecer las responsabilidades del desgraciado incidente ocurrido en la calle de Lira y en el cual fué muerto el señor Berrades.

Se presentaron al Tribunal numerosas personas a declarar, todas las cuales estuvieron contestes en que el joven Cristi había sido agredido por el señor Berrades y había obrado en defensa propia cuando hizo uso de su arma.

El abogado señor Cañas O'Ryan, que ha tomado la defensa del joven Cristi, presentó numerosos escritos al Juzgado y hoy solicitará la excarcelación de su defendido.

También se comprobó la irreprochable conducta anterior del detenido con una numerosa información de testigos.

HABLANDO CON EL JOVEN CRISTI

Nuestro colega "Los Tiempos" entrevistó al joven Cristi en la mañana de ayer y obtuvo las siguientes declaraciones:

—Como "La Nación" lo ha dicho, existía entre nosotros una honda divergencia originada por asuntos de familia.

Mi señora madre había contraído segundas nupcias con Jorge Berrade, quien desde los primeros momentos nos hizo objeto de toda clase de hostilidades.

Para garantizar nuestros intereses, hubimos de entablar unas cuantas gestiones judiciales, lo que dió origen a nuevas incidencias bien desagradables.

Y como respuestas a estas gestiones, recibíamos diariamente una cantidad de amenazas de parte de Berrade, quien hacía alarde en todas partes de asesinarnos.

Como se comprenderá, nosotros vivíamos en plena y continua alarma. Sabíamos que tarde o temprano tenía que producirse un desagradable incidente, ya provocado por Berrade o por algunos de los numerosos matones que continuamente lo acompañaban y que nuestras relaciones conocen demasiado bien.

ALGUNAS INCIDENCIAS

Y como una comprobación de lo que estoy diciendo, ya se había producido un primer incidente que nos llevó hasta la primera Comisaría, donde debe existir constancia.

Las amenazas continuaban en todo terreno, de modo que nuestros temores iba acrecentándose diariamente.

No solo temíamos un ataque de Berrade sino que creíamos que tarde o temprano algún individuo pagado por él podía hacernos víctima de un cobarde atentado.

Y ante semejante estado de nerviosidad de nuestros espíritus, se produjo la tragedia ya irremediable.

AMIGOS DEL SEÑOR CRISTI ESPERANDOLO EN LOS MOMENTOS QUE ESTE JOVEN ERA CONDUCIDO AL 4.o JUZGADO DEL CRIMEN

EN BUSCA DE UNA MESADA

Aquella tarde fatal yo me dirigía a casa de mi primo Rafael Humeres, quien debía proporcionarme una mesada proveniente de mis intereses. Me acompañaba en esta ocasión mi amigo don Carlos Risopatrón, como muy bien lo informara el diario "La Nación", del Domingo.

En los momentos que me acercaba a la casa de mi primo, ví un auto y conocí en él al coche de mi madre. Comprendí que ella conjuntamente con mi padrastro se dirigían también donde mi primo Rafael y opté por esperar que ella se retirara a fin de entrar yo.

A los pocos momentos después, los visitantes se retiraron y fué en esa ocasión cuando Berrade me divisó y originó el incidente que conoce el público.

LA MUERTE

Como digo, Berrade, al div[...] se dirigió a mí con las amen[...] siempre y como yo le cont[...] dió una terrible bofetada q[...] aturdió complemamente, hac[...] perder por completo el domi[...] mí mismo.

En esos instantes pasó algo [...] aún no me doy cuenta y me i[...] entonces que Berrade iba a c[...] las innumerables amenazas [...] nos venía haciendo víctimas.

Y en ese mismo estado de [...] ciencia saqué de mi bolsillo m[...] tola y disparé al aire con el [...] de llamar en mi auxilio. Ni p[...] instante pasó por mi mente [...] de asesinar a Berrade y com[...] solo intenté producir ruido a [...] que no siguiera abofeteánd[...] pues entre ambos existía una [...] me diferencia física.

Ahora si cargaba esa arma [...] lo [illegible] no tenía ni siquiera per[...] de la autoridad correspondie[...] hacía con el ánimo de defen[...] de posibles agresiones, ya q[...] vivo en un barrio bien peligro[...] mo lo es el de la Avenida Ma[...] na N.o 72, bien cerca de [...] sus y donde siempre ocurren [...] lentes desagradables.

LAS RESPONSABILIDADES

Ante el hecho ya ejecutado y [...] había sido completamente inv[...] tarios pues, jamás pensé hacer fu[...] contra mi padrastro sino sólo [...] parar al aire, me entregué a la p[...] licía dando cuenta de tan desgra[...] do hecho.

Se me condujo a la Comisaría [...] se me echó a un calabozo en car[...] ter de incomunicado, hasta que [...] gó el juez señor Aguirre a inter[...] garme.

Manifesté a este magistrado [...] que estoy diciendo para "Los Tie[...] pos" quien después de oirme a[...] sí que se levantara mi incom[...] cación.

Un apretón de manos y ter[...] la entrevista mientras los am[...] que rodean al joven Cristi c[...] tan la tragedia y dan valor al [...] en estas terribles circunstancia[...]

Murió víctima de un ataque

En su debida oportunidad, nuestro colega "Los Tiempos" informó a sus lectores de un grave incidente ocurrido en la calle Tocornal, y en el que resultó gravemente herido Oscar Navarro Lillo.

Como se recordará, en esa ocasión se dijo que este individuo había sido llevado en grave estado a la Asistencia Pública y de ahí a uno de los Hospitales.

Como el estado de Navarro se complicara, este individuo ha dejado de existir.

Su fallecimiento fué comunicado ayer al Juzgado del Crimen correspondiente.

PUÑALADA. — Ayer se ha dado cuenta al Juzgado de turno de que la policía encontró herido a Pedro González, quien presentaba una puñalada en el costado izquierdo.

Este individuo fué hallado en la calle Bulnes frente al picadero de la Brigada Central.

ACCIDENTE.—A la Posta Central de la Asistencia Pública fué remitido Dionisio Molina, quien sufrió un grave accidente.

En efecto, en los momentos en que éste viajaba en un tranvía de la línea San Pablo, cuando el carro venía de vuelta por la calle Rosas, al llegar a Morandé, se estrelló contra un poste. En estas circunstancias, Molina cayó bajo el carro pasándole una rueda sobre el brazo, el que se lo cortó.

EL INCENDIO DE LA CALLE AMUNATEGUI

SE DETIENE AL DUEÑO DEL TALLER DE MODAS, ENRIQUE MASSACCESA, POR DONDE EMPEZO EL FUEGO

En nuestra edición anterior, dimos amplios detalles del incendio ocurrido el Domingo último en la calle Amunátegui 79, y a cuyas consecuencias se quemaron varios establecimientos comerciales de distinta índole.

Como se recordará, el incendio tuvo su origen en un taller de modas de propiedad del señor Enrique A. Massaccesa.

Avisada la Sección de Seguridad de la alarma de incendio, se trasladó inmediatamente al lugar amagado el inspector señor Ismael Moreno.

Durante sus primeras investigacio[...] nes, el señor Moreno pudo esta[...] cer que en la primera pieza, es d[...] cir, en la que se produjo el in[...] dio, se encontraban varias c[...] de cuero, las que contenían ben[...]

En estas circunstancias, se c[...] deró que el incendio ha sido in[...] cional.

El juez que le correspondió c[...] cer en este sumario, impartió [...] orden de prisión para Massacces[...] que fué cumplida inmediatamente [...] quien actualmente se encuentra [...] el Hospital de San Vicente.

Gratificación
Se dará a quien devuelva manojo llaves perdido ayer Paddock Club Hípico.
TEATINOS 61

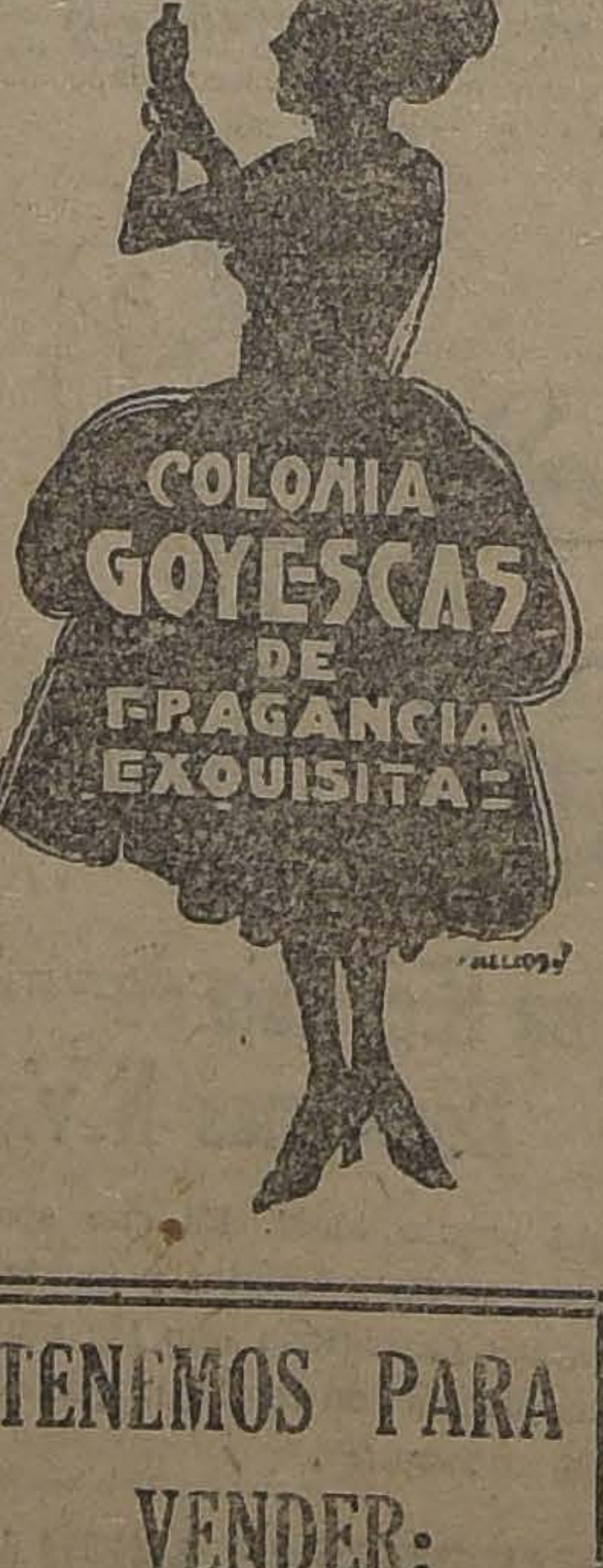
COLONIA GOYESCAS DE FRAGANCIA EXQUISITA

TENEMOS PARA VENDER:

150 BUEYES de trabajo.
80 VAQUILLAS de 2 años, de avanzado mestizaje.
150 VACAS de lechería con ternero chico, admitiendo ofertas por lotes
350 NOVILLOS de 3 años, para engorda, una sola marca.

Gonzalo Campo
Francisco de la Maza
GAL. ALESSANDRI 15

BODEGAS MODERNAS Y SEGURAS

BODEGAS MODERNAS
COMO LAS GRANDES BODEGAS DEL
DESVIO LAYSECA

GARANTIZA UNA CUSTODIA EFECTIVA. — RECLAMOS POR MERMAS, QUEBRAZON, ROBOS Y MOJADURA, PASAN A LA CATEGORIA DE LAS COSAS QUE FUERON...

ESTAS BODEGAS SON PROPIEDAD DEL EXPRESO ANGLO-AMERICANO, ATENDIDO PERSONALMENTE POR SUS PROPIETARIOS

DIRECCION: SANTIAGO.
BODEGAS DEL DESVIO LAYSECA
MATUCANA Esq. CARRASCAL
TELEFONO INGLES SUC. YUNGAY N.o 11.—CASILLA 3934
Alberto Layseca R. T.

DIRECCION: VALPARAISO.
COCHRANE 143— CASILLA 692. —
TELEFONO INGLES 3241
Carlos Santis

FOOT-BALL

POR EL TROFEO MUNICIPAL

EL JUEVES PROXIMO SE MEDIRAN LOS CONJUNTOS REPRESENTATIVOS DE LA ASOCIACION SANTIAGO Y FEDERACION UNIVERSITARIA

El lance se verificará en la cancha Inependencia N.o 1, a las 4 P. M.

El Jueves próximo se verificará en la cancha Independencia número 1 el encuentro de revancha entre el seleccionado de la Asociación Santiago y el equipo de la Federación Universitaria de Deportes.

Como se recordará, en el primer encuentro que sostuvieron estas corporaciones el 15 de Agosto último, los honores de la jornada le correspondió al elenco universitario por tres tantos contra uno. En esta oportunidad, la contienda adquirirá mayor relieve, por cuanto los decanos colores de la Asociación se presentarán en forma inmejorable y dispuestos a que los ágiles muchachos no los vuelvan a sorprender.

Veremos el Jueves intervenir a hombres de la talla de Corte, Baeza, Fletcher, Osorio, D. Arellano, Urrutia, Ahumada y Galán, por los universitarios, y Legarreta, J. Parlo, Yacoponi y otros escogidos exponentes, por la Santiago.

Se disputará el trofeo municipal.

Desde hoy se exhiben los premios con que la Federación Universitaria estimulará a los campeones de las diversas ramas que dirige, en una de las vitrinas de la Casa Gath y Chaves.

En la misma vitrina están las camisetas que servirán de uniforme oficial a los equipos de la institución, y que serán estrenadas en el encuentro con la Asociación Santiago.

No podemos dejar pasar desapercibido el hecho de que las alumnas de la Escuela Profesional N.º 2, de esta ciudad, han confeccionado los uniformes, pues son las primeras camisas de la calidad y combinación de las que nos referimos, que se presentarán en las canchas de nuestro país.

El preliminar de esta contienda estará a cargo de los equipos B de ambas dirigentes.

Los equipos que representarán a la Federación Universitaria, son los siguientes:

Equipo A

Goal: Urrutia.
Backs: Osorio y Fletcher.
Half-backs: Corte, Worm, Aguayo.
Forwards: Baeza, Vicuña, Ahumada, D. Arellano y Galán.

Equipo B

Goal: Saglieri.
Backs: Bascuñán y Cuevas.
Half-backs: Mardones, Ramírez, Oyarzún.
Forwards: Sepúlveda, Bengoa, Urzúa, Contreras y Quintard.
Reservas: Castro, Fagnilli, Araya, Ravanal, Urrutia, Didier, Millán, Fuentealba, Ojeda, Garay, González y Silva.

Los jugadores deben avisar hasta mañana, a las 7 P. M., al Director de Football, o al Instituto de Educación Física, si algún inconveniente les impide prestar su concurso a la institución.

LUIS ARRIETA C. v. LOS GUINDOS

POR LA FINAL DE LA LIGA ARRIETA, JUEGAN ANTEAYER ESTOS CONJUNTOS, VENCIENDO EL PRIMERO POR EL SCORE MINIMO

Un numeroso público. en el que notamos la presencia de numerosas señoritas y de algunas autoridades locales, se dió cita anteayer en los hermosos campos de juego que posee la Liga Arrieta en Los Guindos, ávido de presenciar el match final por la serie de honor de esta corporación.

Como preliminar jugaron los terceros cuadros de los clubs nombrados venciendo el Arrieta por 2 tantos a cero.

A las 4 1|2 P. M., el árbitro señor Oscar Olivares llamó a los contendores de la brega de fondo.

El Arrieta, que salió favorecido en el sorteo, optó por jugar con el sol a su favor, tomando los cuadros la siguiente colocación:

Luis Arrieta C. I.:

Alcayaga,
Fuenzalida, Bravo,
Henríquez, Valdovinos, Fischer,
Márquez, Donke, Concha,
Mora, Guerra.

o

Valenzuela González.
Valenzuela, Madrid, Correa,
Ibarra, Acevedo, Ramírez,
Catenacci, Díaz,
Thompson,
Guindos I.

Inicia el juego el quinteto del Arrieta con una rápida corrida hacia la valla defendida por Thompson y que desbarata Catenacci. Toma el balón Acevedo y pone en juego a González quien se la pasa a Valenzuela el que lanza un potente tiro, siendo interceptado por Fuenzalida.

El juego sigue muy movido. Ambas líneas de ágiles efectúan constantes incursiones hacia la valla contraria.

Una corrida del Arrieta la remata Concha con un potente tiro que Thompson detiene. Ante el peligro, éste se desprende de la pelota, que cae en poder de Donke, el que lanza otro fuerte tiro que también baraja con acierto; a éste sucede un tercer tiro de Márquez, que Thompson vuelve a detener difícilmente, siendo ésta una escapada milagrosa para su valla.

Las líneas de ambos conjuntos siguen actuando con gran entusiasmo y armonía; sus ágiles prueban a menudo a ambos arqueros y estos responden con seguridad.

Valdovinos pone en juego a Guerra el que corre por su ala, centra, la toma Donke, quien hace un pase corto a Concha y éste logra burlar a Catenacci y con un potente tiro esquinado, bate la valla de Thompson. Habían transcurrido 35 minutos de juego cuando se anota este tanto único de la tarde, a favor del Luis Arrieta.

El juego sigue con grandes bríos por ambos partes. El Guindo quiere igualar posiciones y el Arrieta afianza su ventaja. Suena el pito que anuncia el final del primer tiempo, sin que se haya modificado el score.

EL SEGUNDO PERIODO

En el segundo tiempo, el quinteto del Guindos inicia el juego. Este período se caracteriza por su movilidad. Los hombres de ambos cuadros trabajan con tanto entusiasmo y acometividad, que es difícil precisar cuál era el mejor hombre, desarrollando así un juego equiparado y es el período culminante de la brega.

En estas condiciones termina el match con el siguiente resultado.

Luis Arrieta, 1 tanto.
Guindos, 0 tanto.

COMENTARIOS

En una edición anterior, dijimos que ambos conjuntos se merecían y que el factor suerte decidiría al vencedor de la Copa Luis Arrieta y las 11 artísticas medallas de oro que se disputaban. En realidad, nuestro pronóstico no salió defraudado, venció el Luis Arrieta por el score mínimo demostrando que su caballeroso y leal contendor tuvo las mismas posibilidades de éxito.

En resumen, esta es la mejor partida que se ha jugado en la cancha de la Liga Arrieta, tanto por lo equiparado y movido del juego, como por la caballerosidad e hidalguía de que hicieron gala los contendores; acción que les honra y habla muy en alto del progreso que ha adquirido el foot-ball en Ñuñoa.

El "once" del Luis Arrieta actuó en forma acertada. Sus hombres trabajaron con armonía, y los delanteros muy eficientes. Se distinguió Concha, por su actividad. Los medio zagueros de lucida actuación, entre ellos Valdovinos, el mismo hombre de siempre; Fischer y Henríquez muy empeñosos, su principal labor fué anular a los punteros contrarios. Los zagueros Fuenzalida y Bravo, actuaron muy bien y casi no dejaron emplearse a Alcayaga, que cada vez que fué requerido, respondió con acierto.

El Guindos, en conjunto muy empeñoso, distinguiéndose en la defensa Díaz, Acevedo y Catenaccio y el arquero Thompson, que tuvo momentos felicísimos.

No debemos terminar sin felicitar al Luis Arrieta por su triunfo, que bien merecido lo tiene por el entusiasmo y la caballerosidad deportiva de que dió pruebas en todo momento.

MANIFESTACION A LOS VENCEDORES

A las 6 P. M., el Directorio del Luis Arrieta ofreció un lunch en honor de los vencedores. A esta manifestación asistieron numerosas señoritas y dirigentes deportistas, especialmente invitados, y todos los miembros del Luis Arrieta.

A continuación se desarrolló un animado baile que se prolongó hasta las primeras horas de la tarde, retirándose la concurrencia gratamente complacida de las atenciones que recibieron del Directorio del Luis Arrieta C.

Liga Nacional de Foot-Ball

El Directorio de esta institución se reunirá hoy, a las 7 P. M., en Huérfanos 1062, tercer piso.

LIGA JOSE ARRIETA.—El Consejo de esta corporación se reunirá hoy, a las 9 1|2 P. M., en segunda citación, en Villa Adela, Los Guindos.

LIGA OBRERA DE FOOT-BALL.—El Directorio de esta institución se reunirá hoy, a las 8 1|0 P. M., en la Casa de los Deportistas, Huérfanos 1068, tercer piso.

CARIOCA F. C.—Se avisa a los señores socios que desean adherirse al banquete que se ofrecerá el Jueves próximo, como despedida de soltero, a los señores Luis Villalón y Felipe Horta, pueden [illegible] su tarjeta donde el tesorero señor Alejandro Olivares A., en "El Diario Ilustrado".

Las adhesiones se reciben hasta el Miércoles 31, a las 7 P. M.

ASOCIACION ATLETICA Y DE FOOT-BALL DE SAN MIGUEL.—Hoy se reunirá el Directorio de esta institución, en su secretaría, a las 9 P. M.

ASOCIACION GENERAL DE PROFESORES.—(Sec. Santiago.—Hoy, a

HURI
LO MEJOR
por 60 centavos

Correas Inglesas

De Suela Sencilla
De Suela Doble
Balata
Pelo de Camello

Amarras y Pasta para Correas
Ladrillos Refractarios "Hannington"

OFRECEN:

Balfour, Lyon y Cía.

AGUSTINAS 1135 -:- MAPOCHO 1250

O—30

NUESTRAS INSTITUCIONES DEPORTIVAS

EL MANUEL ACEVEDO F. C. CUMPLE HOY 7 AÑOS DE VIDA

DIRECTORIO DEL MANUEL ACEVEDO F. C.

Hoy cumple siete años de vida esta prestigiosa institución de la comuna de Yungay. Desde su fundación ha logrado, gracias a la tesonera labor y disciplina de sus asociados, innumerables victorias que lo han acreditado como una institución de primera categoría, en las diversas competencias en que ha actuado desde su fundación.

Ingresó a la Liga Nacional de Football, donde en los primeros años de vida deportiva, sus asociados han tenido la satisfacción de ocupar el puesto de honor en la 1.ª División, y por lo tanto, clasificados campeones de la Liga.

En innumerables ocasiones, sus jugadores han formado parte de equipos seleccionados de la Liga, lo que ha contribuído en gran parte a obtener sus innumerables triunfos.

Forman parte del Directorio honorario, los prestigiosos vecinos de la comuna: Presidente, don Manuel Acevedo A.; Vice - Presidente, don Carlos M. Coggiola; Directores, don Juan Marsal, don Pedro Matute, don Juan Pinto y don Ramón Portabela. El Directorio efectivo es: Presidente, señor Anacleto Hurtado; Vice-Presidente, señor Efraín Galdames; Secretario, señor Javier Alvarez; Capitán, señor Guillermo Meneses, y Tesorero, señor Juan Ibarra.

Los socios celebrarán el aniversario con una solemne sesión, que se celebrará en nuestra Secretaría, Edison N.º 4332.

COMITE OLIMPICO NACIONAL

SE DESIGNA SECRETARIO AL SEÑOR ARMANDO VENEGAS, EN REEMPLAZO DEL TITULAR, QUE RENUNCIO

Los nuevos miembros que integrarán el Comité

Recordarán nuestros lectores que el Comité Olímpico Mundial, reunido en Roma designó delegado en Chile de esta alta autoridad, al señor Jorge Matte Gormaz, a insinuación del Conde Henry Baille. Latour.

El señor Baillet Latour, que desempeñó las funciones de delegado del Comité Olímpico Mundial ante los Juegos Latino - Americanos de Río, antes de regresar a Europa hizo una gira a nuestro país y fué recibido en sesión solemne por la Confederación Chilena de Deportes.

En esta asamblea se solicitó del distinguido embajador deportivo, que propusiera en el Congreso de Roma, como delegado del Comité Olímpico Mundial en Chile, al señor Jorge Matte Gormaz, en reemplazo del señor Carlos Silva Vildósola, que había renunciado tan altas funciones.

El nombramiento del señor Matte fué transcrito oportunamente al Gobierno de Chile y a la Confederación Chilena, lo que fué recibido con especial complacencia por la opinión pública.

El señor Matte, dentro de sus atribuciones, designó Secretario ad honorem del Comité Olímpico Nacional, al señor Carlos Fanta, quien ha debido últimamente declinar el cargo, por no disponer del tiempo necesario para continuar desempeñando las activas labores de este organismo.

En la tarde de ayer, el señor Matte se impuso de la resolución del señor Fanta, pero ante la insistencia del Secretario de mantener su renuncia, designó en su reemplazo al conocido deportista señor Armando Venegas, Director de la revista "Los Sports" y Secretario honorario de la Confederación Chilena de Deportes.

Estamos ciertos que el nombramiento del señor Venegas será recibido con especial complacencia en nuestros círculos deportivos.

Según nuestros informes, el comité

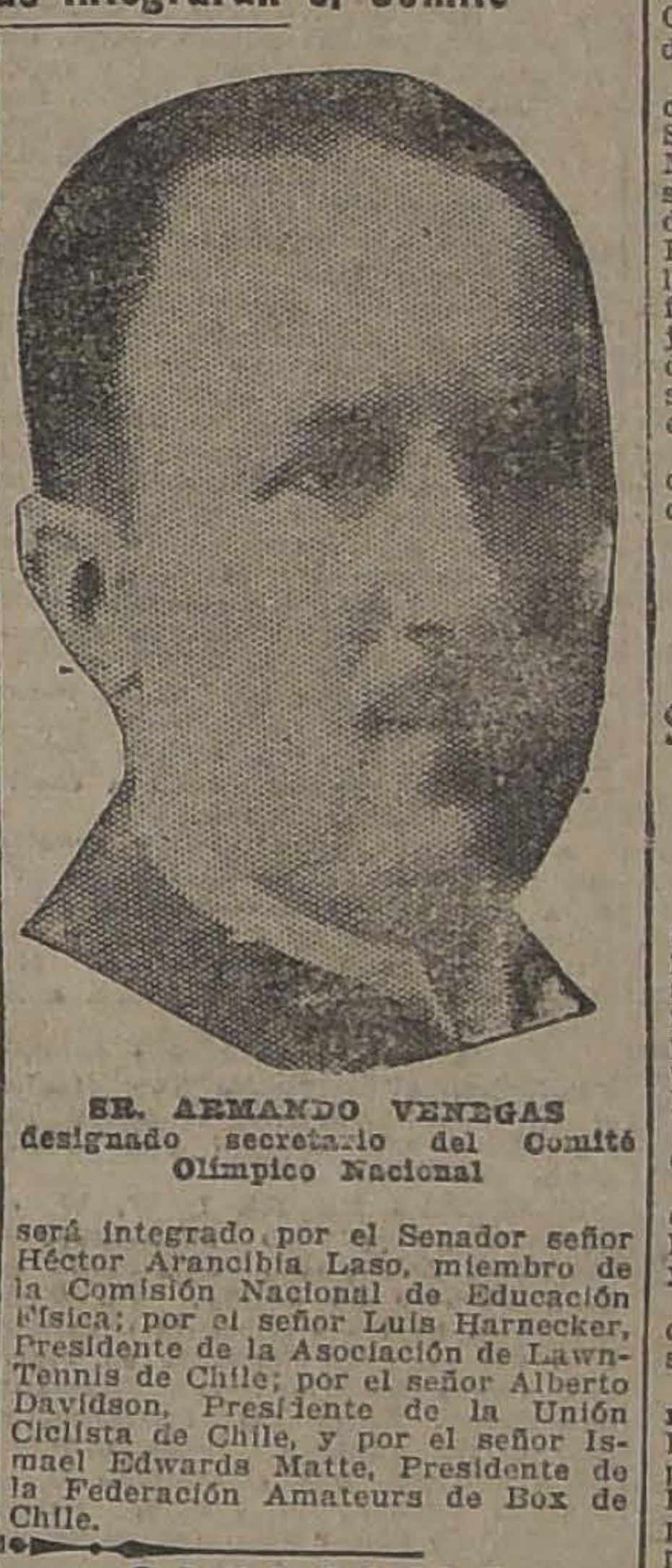

SR. ARMANDO VENEGAS designado secretario del Comité Olímpico Nacional

será integrado por el Senador señor Héctor Arancibia Laso, miembro de la Comisión Nacional de Educación Física; por el señor Luis Harnecker, Presidente de la Asociación de Lawn-Tennis de Chile; por el señor Alberto Davidson, Presidente de la Unión Ciclista de Chile, y por el señor Ismael Edwards Matte, Presidente de la Federación Amateurs de Box de Chile.

las 5 P. M., habrá una importante reunión en el Hogar Social, Rosas 1022.

Se recomienda la asistencia, en especial a las personas que forman la mesa directiva.

LICEO DE CHILLAN CONTRA ESCUELA DE ARTES Y OFICIOS.—Mañana Miércoles, por el nocturno, parten a Chillán los deportistas de la Escuela de Artes, con el objeto de medirse con el Liceo de esa ciudad, en competencia de atletismo, football y box.

El año último, el triunfo correspondió a los estudiantes santiaguinos.

De acuerdo con las bases, el trofeo quedará en poder del club que obtenga la victoria durante tres años consecutivos o cinco intercalados.

UNION CAMILO HENRIQUEZ F. C. — La gira al Sur. — El Domingo pasado se reunió en su Secretaría esta prestigiosa entidad, que figura en la Liga Nacional, y tomó algunos acuerdos de importancia relacionados con la próxima gira que hará en breve a algunas ciudades del Sur. Como se sabe, éste es uno de los más poderosos conjuntos con que cuenta la Nacional, y tiene a su haber algunas victorias de resonancia que lo colocan en situación de medirse con cualquier equipo de importancia. No dudamos que con estos méritos, hará un lucido papel en su proyectado viaje.

A continuación se trató de la formación de los infantiles, acordándose citar a una reunión para el próximo Jueves, a las diez de la mañana, en la Escuela Normal, a fin de nombrar el Directorio definitivo. Por el momento, cuenta el Camilo Infantil con dos equipos, los que se afiliarán a la Liga Infantil en la temporada venidera.

Felicitamos muy de veras a los dirigentes de esta institución y formulamos votos por el éxito de los infantiles.

CICLISMO

CLUB CICLISTA CENTENARIO.—Cita a junta general para hoy, a las 8 1|2 P. M., en primera citación y a las 9 P. M., en segunda, en Huérfanos 1062.

CLUB CICLISTA "CHILE".— El Jueves próximo se llevará a efecto la carrera ciclista que esta institución tiene acordada realizar con motivo d la celebración de su 11.o aniversario.

El recorrido de esta prueba será el siguiente: Santago-Bajos de Mena-San Bernardo-La Cisterna.

Las inscripciones se encuentran abiertas desde hoy, y se reciben en San Diego 1250.

UNION DEPORTIVA ESPAÑOLA.—Los miembros de las secciones balompié, ciclismo, tennis y tiro al blanco, a junta general para, a las 9 y media P. M., en primera citación y a las 10 P. M., en segunda, en el Centro Español, Merced 838.

Tabla: Lectura y aprobación del acta anterior, balance semestral y y asuntos generales.

ROYAL CLUB CICLISTA.— Cita a junta general para hoy, a las 8 1|2 P. M., especialmente a los miembros que componen el nuevo Directorio, a fin de hacerse cargo de sus puestos y prestar la promesa de estilo. Se encarece en especial la asistencia de los señores Manuel Duarte, Francisco Juillet, Eliseo Duarte y Alberto Salazar.

CITACIONES

Santiago F. C.—Junta general para hoy, a las 9 P. M., en el local de su secretaría, Recoleta 432.

Morning Star F. C.—Junta general para el Jueves, a las 9 P. M., en la secretaría.

Liverpool F. C.—Directorio para mañana, a las 8.30 P. M., en Huérfanos 1062 (tercer piso).

Use Ud Petrole Hahn para la conservación del Cabello

PETROLE HAHN
POUR LES CHEVEUX
LOTION SOUVERAINE
VIBERT A LYON
AGITER LA BOUTEILLE

LAWN-TENNIS

EL 9.o CAMPEONATO DE CHILE

EL HORARIO OFICIAL PARA EL JUEVES PROXIMO

El comité que tiene a su cargo el torneo, ha fijado para el Jueves el siguiente horario:

9 A. M.

Cancha 8: Luis Harnecker versus Schonherr.
Cancha 2: Domingo Torralva versus A. Schlegel.
Cancha 3: Herbert Müller versus Carlos Doren.
Cancha 4: Reinaldo Harnecker versus R. Leiva.
Cancha 5: Aguirre versus Squella.
Cancha 7: V. Molinos versus H. Contreras.
Cancha 9: E. Condon versus Ernesto Salbach.

10 A. M.

Cancha 8: Bierwirth-Schonherr versus Astaburuaga - Bascuñán.
Cancha 2: Guillermo Condon versus Sidney Harris.
Cancha 3: W. J. de Scott versus Rebeca Izquierdo.
Cancha 4: Coddou versus ganador Contreras - Larenas.
Cancha 5: Ganador Guillen - Rodríguez versus ganador Barahona-Ibáñez.
Cancha 6: Ovalle versus ganador Morán - Vallejos.
Cancha 9: Rivera versus ganador Román - Orrego.

11 A. M.

Cancha 8: Torralva Hnos. versus M. Bascuñán - Rob. Mac-Clure.
Cancha 2: Armando Band versus Lionel Page.
Cancha 3: Victoria Pérez versus ganadora Prieto - Ossandón.
Cancha 4: Jorge Mardones versus Miguel Ossandón.
Cancha 5: G. O. Harnecker versus Jorge Ossandón.
Cancha 7: Brenner versus ganador Saenger - Carrasco.
Cancha 9: Jorge Astaburuaga versus Fed. Hentschel.

2 P. M.

Cancha 7: Müller - Condon versus Meredith - Brenner.
Cancha 1: Band - Silva versus Schlegel - Conrads.
Cancha 2: Rob. Ossandón versus ganador Claro - Leiva.
Cancha 3: Urrutia versus ganador Leiva - R. Harnecker.
Cancha 4: Díaz versus ganador Aguirre - Squella.
Cancha 5: Rivera versus ganador Salbach - Condon.
Cancha 9: Haenegen versus Lyon.

3 P. M.

Cancha 7: Ries - Torralva versus Scott - Vives (mixto).
Cancha 1: M. Rojas - Silva versus Doren - Contreras.
Cancha 5: A. Ossandón versus ganador Araus - Laclaustra.

4 P. M.

Cancha 7: Teresa y Carlos Ossandón versus Inés y Luis Harnecker.
Cancha 1: L. B. de Haynes - C. Engholm versus Marta Latham - D. Torralva.
Cancha 5. Vergara versus Page.

5 P. M.

Cancha 7: Meredith versus ganador Page - Band.
Cancha 1: Bierwirh versus Astaburuaga - Hentschel.
Cancha 2: Brenner versus ganador Saenger - Carrasco.
Cancha 4: Clemencia Larraín - Manuel Bascuñán versus Julia Brunton-Vicente Molinos.

Se esperará solamente quince minutos antes de eliminar a un jugador.

En las canchas desocupadas se definirán las eliminaciones posteriores de la Copa Julio Covarrubias Freire.

Todos los ganadores en los desafíos del Jueves deberán presentarse el Viernes para disputar los matchs siguientes, debiendo consultar el horario que se fijará en el local del club.

EXCURSIONISMO

LA INTERESANTE CONFERENCIA DE HOY

EL SEÑOR DEMETRIO SALAS MARCHANT DISERTARA ACERCA DE EXCURSIONISMO Y DEPORTES

La reunión se verificará en el Centro Deportivo Los Pirineos

La Federación de Excursionistas y Exploradores continuando en su importante obra de difusión deportiva y cultural, ofrece esta noche a los excursionistas la tercera conferencia, que como las anteriores se llevará a efecto en los salones del Centro Deportivo Los Pirineos, 10 de Julio 1013, a las 9.30 P. M.

La Conferencia de hoy estará a cargo del profesor del Liceo de La Serena, señor don Demetrio Salas Marchant, que se encuentra de paso entre nosotros y que está dictando un interesante curso de Higiene Biológica en el Salón de Honor de la Universidad de Chile, curso que fué inaugurado ayer bajo los mejores auspicios tanto por el interés de las disertaciones como por la selecta concurrencia que asistió a este acto.

El señor Salas Marchant es, en cuanto se relaciona con la práctica científica de los ejercicios corporales, uno de los profesores más autorizados para señalar a la juventud el verdadero camino de su perfección ideal.

Es además, un ferviente partidario y propagandista del excursnismo y de ahí que haya accedido gustoso para hablar esta noche acerca de "Excursionismo y Deportes", tema de interés para los deportistas en general.

Los diferentes cuerpos de excursionistas de la capital han encargado a sus socios en forma especial, la asistencia a esta reunión, y la Federación de Excursionistas nos encarga invitar por nuestro intermedio a todos los deportistas que deseen concurrir.

La presentación del conferencista estará a cargo del secretario honorario de la colectividad señor Luis Pezoa G. y la reunión será amenizada con algunos números musicales a cargo del Cuerpo Excursionista Jorge Matte Gormaz.

EQUITACION

GRAN CONCURSO HIPICO

SE VERIFICARA EL DOMINGO PROXIMO, EN LAS CANCHAS QUE EL VALPARAISO PAPERCHASE CLUB POSEE EN VIÑA DEL MAR

El Valparaíso Paperchase Club ha acordado cerrar su temporada el presente año con un gran concurso hípico que tendrá lugar el Domingo próximo en el picadero que posee el Club en la cancha del Valparaíso Sporting Club en Viña del Mar.

A este concurso han sido especialmente invitados todos los clubs de paperchase de Santiago, la Escuela de Caballería, la Escuela Militar y los regimientos Cazadores y Coraceros.

El programa que se ha confeccionado y las bases del concurso son las siguientes:

9.30 A. M. — Salto reglamentario.— Para socios del Valparaíso Paperchase Club, en caballos de propiedad de socios del mismo Club. Los socios militares sólo podrán participar en caballos de su propiedad.

11 A. M. — Campeonato de salto alto.—Para todo competidor.

2 P. M. — Postillón race. — Para todo competidor.

2 30 P. M. — Salto reglamentario. — Para todo competidor.

3.45 P. M. — Parcours de chasse.—Para socios del Valparaíso Paperchase Club, en caballos de propiedad de socios del mismo Club Los socios militares sólo podrán participar en caballos de su propiedad.

4.30 P. M. — Premio Champion.—Para los competidores premiados en las pruebas anteriores, exceptuando el Postillón Race.

INSCRIPCIONES

Estas se recibirán hasta el 31 de Octubre a las 12 M. en la oficina de la secretaría del Club organizador, calle Serrano N.o 173. debiendo indicarse en ellas lo siguiente: prueba, nombre del caballo, su sexo y pelo, su dueño y jinete.

PREMIOS

Ellos consistirán en objetos de arte y cada prueba tendrá un primero y segundo premio; se otorgará un tercer premio únicamente en caso de que tomen parte más de doce competidores en la respectiva prueba.

NUMERO DE ORDEN

Antes de confeccionarse el programa oficial, el secretario del V. P. C. sorteará el orden en que tomarán parte los competidores y ese será el que aparezca en el programa indicado. Este número lo llevará el jinete en su brazo izquierdo.

PRESENTACION

El comisario de picadero vigilará de que lo menos los doce competidores siguientes al que esté actuando en el concurso estén listos para la prueba respectiva. Todo jinete que no acate las órdenes del comisario de picadero podrá ser excluído con la aprobación del jurado.

TENIDA

Los socios de clubs deberán presentarse con su uniforme reglamentario y los particulares con pantalón blanco de montar y botas.

La mala presentación de un jinete o caballo, ésta última ya sea por falta de aseo o mal estado del animal, autoriza al jurado para acordar su descalificación.

EL JURADO

Este estará compuesto por los señores J. Luis Walker, Max Fontaine, Andrés G. Scott, Gastón Hamel, Aquiles Vergara V., comandantes del Regimiento Coraceros, de la Escuela Militar y de la Escuela de Caballería. Al jurado corresponderá la dirección del concurso y sus fallos serán inapelables.

JUECES DE OBSTACULOS

Dependerán del jurado, el que les dará las instrucciones del caso y serán los únicos que transmitirán por medio de discos las faltas que se cometan en los obstáculos. Las faltas así transmitidas podrán ser rectificadas únicamente por acuerdo unánime del jurado.

LAS FALTAS

Se computarán en la siguiente forma:

Tocar con las patas: una falta; tocar con las manos: dos faltas; tocar con las manos y patas: tres faltas; botar con las patas: cuatro faltas; botar con las manos: seis faltas; rehusar o abrirse una vez: diez faltas; rehusar o abrirse por segunda vez: exclusión; caída del jinete: exclusión; caída del caballo levantándose el jinete con él: se contarán las faltas que cometa en el obstáculo.

Triple barrera. — Se contará un solo salto, computándose únicamente la mayor de las faltas en cualesquiera de sus tres varas, sin sumarlas.

Oxer.—Igual que el anterior.

Muro de trancas.—Se contará un solo salto, computándose únicamente la mayor de las faltas que se cometan en cualquiera de las dos trancas, sin sumarlas.

Vallas. — En los saltos de vallas sólo se computarán las faltas cuando se tope en las partes de madera.

Open ditch. — En este obstáculo las faltas se computarán como sigue: saltarlo en dos tiempos: diez faltas; topar la tranca anterior con manos o patas: dos faltas; topar la parte de madera de la valla con manos o patas: tres faltas.

Foso y muralla con reja y rama. —Se computará como dos saltos, sumándose las faltas cometidas en la reja de madera y las que se cometan en el foso. Estas últimas se computarán como sigue: pisar dentro del foso: tres faltas.

Talud italiano. — Se sumarán las faltas que se cometan en el foso y en las varas. Las primeras se computarán como sigue: pisar dentro del foso con las patas: dos faltas; pisar dentro del foso con las manos: tres faltas; pisar dentro del foso con manos y patas: seis faltas; las faltas en las varas se computarán como en la triple barrera.

Salto de agua. — Se computarán únicamente las faltas que se cometan en el foso, como sigue: caer dentro del foso con las patas: dos faltas: caer dentro del foso con las manos: tres faltas; caer dentro del foso con las manos y patas: seis faltas.

Parcours de chasse. — Al tiempo original empleado en su recorrido se le agregará por faltas cometidas, dos segundos por cada falta. El rehusar o abrirse entrará en el tiempo total. En esta prueba no se computarán las tocadas de los obstáculos con las patas. La partida será frente al jurado, donde se le contará a cada competidor el tiempo hasta la meta.

Salto alto. — Se empezará de un metro cincuenta centímetros de altura, altura que están obligados a pasar todos los competidores. En seguida cada jinete podrá pedir altura, estando obligado a pasarla; en caso contrario, quedará de hecho descalificado. Cada competidor podrá intentar tres veces cada altura. Si ningún jinete pudiere altura, se subirá el salto de diez en diez centímetros. Como falta se computará únicamente la caída de la vara de más arriba.

Notas generales. — El jurado tendrá amplia facultad para dirimir los empates en la forma que creyere conveniente. Cada jinete podrá montar hasta tres caballos en cada prueba. En el postillón race se computará sólo la falta de botar el obstáculo por cualesquiera de los dos caballos.

DETALLES DE LOS RECORRIDOS

Saltos reglamentarios y premio Champion. — Valla natural: 1.30 mts; oxer: 1.00 mt. y 1.15 mt (separación: 1 metro para el premio Champion, 1.30 mt); muro con trancas: 1.30 mt; openditch, triple barrera: 1.30 mt.; reja, 1. mt.; foso y muralla con rama, 1 30 mt.; talud italiano, 1.30 mt. a la caída; tranquero natural, 1.10 mt.; valla natural, 1.30 mt.

Parcours de chasse y postillón race. — Valla natural, 1.30 mt.; reja con vara, 1. mt.; muro, 1 mt. (para el postillón race con la vara); openditch, triple barrera, 1 mt.; tronco, 1. mt.; salto de agua, ruma de troncos, 0.90 mt.

ATLETISMO

CENTRO DEPORTIVO FLAMENGO. — Ante numerosa concurrencia efectuó este Centro, el Domingo último, la carrera interna, Circuito de Ñuñoa y Providencia, que había preparado en honor de sus atletas más distinguidos, señores Luis, Camilo y Justo Castro M., que tan brillante actuación tuvieron en el campeonato nacional efectuado en Chillán.

El resultado de la carrera fué el siguiente: 1.º Manuel Madrid, 2.º José Gómez, 3.º C. Núñez y 4.º Carlos Romero.

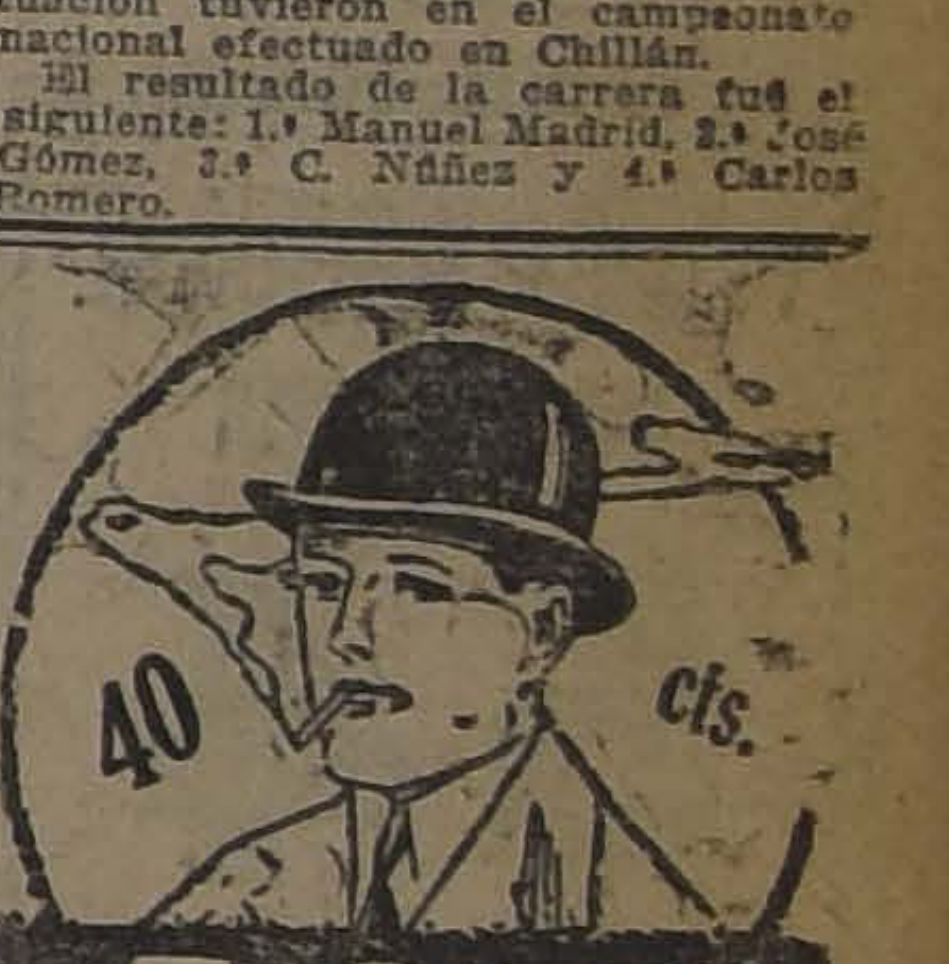

The Santiago Golf Club

Cítase a los señores socios a la décima cuarta Junta General Ordinaria para el día Martes 30 de Octubre en curso, a las 9.15 P. M., en el Club House, calle San Antonio 215, con el objeto de recibir y aprobar el Balance Anual, nombrar al nuevo Directorio, y tratar todo otro asunto de interés para la institución.

EL DIRECTORIO.

Personas activas

podrán ganarse de 10 a 50 pesos diarios, como Agentes de nuestra Sociedad.

Buena remuneración y gratificaciones.

Presentarse en nuestras Oficinas, únicamente de 2 a 8 P. M.

"LA PODEROSA"

TEATINOS 333

30-O.

Unión Deportiva Española

JUNTA ORDINARIA SEMESTRAL

De orden del señor Presidente, se ruega a los socios pertenecientes a las secciones Balompié, Ciclismo, Tennis y Tiro al Blanco, la mayor concurrencia posible a la Junta General Ordinaria, que tendrá lugar mañana Miércoles 31 del actual, a las 9 1|2 P. M., en primera citación y a las 10 P. M., en segunda, con el número que asista.

ORDEN DEL DIA:

Lectura y aprobación del acta anterior.
Balance semestral.
Asuntos generales.
La reunión se efectuará en el Centro Español, Merced 838.

EL SECRETARIO.

FABRICA NACIONAL DE SILLAS "LA GRAND RAPID" CALLE ANTOFAGASTA 2130, ENTRE Av. BEAUCHEF Y CLUB HIPICO

TRANVIAS PARQUE Y CLUB HIPICO :—: TELEFONO 133 (Parque) DIRECCION TELEGRAFICA "RAPID"
Esta Fábrica tiene sillas de todas clases, desde SESENTA PESOS DOCENA, hasta trescientos pesos.
No compre sillas sin visitar primero la EXPOSICION permanente que tiene la "Gran Rapid" en calle ANTOFAGASTA 2130; todos sus precios están fuera de toda competencia. Su variado surtido hace que nadie salga de la Fábrica sin comprar.
Sillas de doblar para playas y biógrafos o circos, se hace a cinco pesos cada una, la mejor y más resistente en su género

Estas sillas son de madera, de lingue tapizadas en cuero o enjuncadas. Estos precios son puestos en Fábrica.
A provincias se mandan enjabadas recargando 12 pesos por docena.

Señor O. Pinochet L. — Calle Antofagasta 2130. — Sírvase mandarme, sin compromiso para mi su catálogo de sillas.

NOMBRE ... ...
CIUDAD ... ...
CALLE ... ...

Todo pedido de provincia debe venir acompañado de sus valor.

$ 80.00 docena $ 100.00 docena
Sillas empajadas, en estilo colonial.
$ 110.00 docena $ 120.00 docena

EN EL CENTRO DE LOS FERROVIARIOS

LA VELADA DE MAÑANA A BENEFICIO DEL VICTOR CONTRERAS BOXING CLUB

Mañana a las 9 P. M., se llevará a efecto en el local social del Consejo de Ferroviarios, calle Bascuñán Guerrero N.o 542, la gran velada literario-musical y baile social, con motivo de la presentación oficial que hará el Centro Víctor Contreras B. C. a las diversas instituciones congéneres de la capital y a beneficio de sus fondos sociales.

El programa que se desarrollará en esta velada, es de lo más interesante y figuran en él números de variedades, los que estarán a cargo de conocidos aficionados obreros de esta capital. El programa boxeril estará a cargo de los más aventajados aficionados a este deporte, y el señor Víctor Contreras, campeón de peso medio liviano de Chile, hará una exhibición académica en honor de esta institución.

Después de esta velada seguirá un baile social, el que será amenizado por una buena orquesta.

Los precios fijados son los siguientes: plateas, 1, con derecho a llevar una señorita y, galerías, $ 0.60.

PUBLICACIONES DE LA FEDERACION OBRERA DE CHILE

SECCION EMPLEADOS DE COMERCIO. — Se cita a reunión general para mañana a las 9 P. M. Se tratará de la situación financiera y se elegirá algunos miembros del directorio.

PUBLICACIONES DE LA ASOCIACION DE CUADROS ARTISTICOS OBREROS DE CHILE

Hoy a las 7 P. M., sesionará el cuerpo directivo de esta entidad en los salones del "Diario Ilustrado".

Se encarece la asistencia a los siguientes señores directores:

Francisco Ramírez, Alberto Bennett, Luis A. Lara, Alberto Tapia, Ramón Medina, Enrique Cáceres, Ramón Vargas, César Ríos, Alejandro Vargas, Luis Sáez y especialmente al director artístico general, señor José Gómez.

Entradas para el beneficio. — Se pone en conocimiento de las personas encargadas de retirar las entradas para la velada a beneficio, que hoy es el último día para retirarlas, en sesión de directorio que se efectuará en el local indicado.

ACUERDOS SOCIALES

SOBRE UNA HUELGA.—La Dirección de The American Shoe Factory nos encarga comunicar que después de agotar durante tres semanas todos los medios para llegar a un acuerdo con sus operarios y debido a su intransigencia, en especial de parte del comité huelguista, ha resuelto reorganizar su personal y oportunamente avisará cuándo empiezan de nuevo sus labores.

SINDICATO DE CHAUFFEURS DE CHILE. — Hoy se efectuará un baile social con orquesta en el local: Delicias 1833.

SOCIEDAD DE S. M. BERNARDO O'HIGGINS. — En la última sesión, de directorio, se tomaron los siguientes acuerdos:

Encontrándose gravemente enfermo el señor Manuel Pérez, se hace presente a los socios pasen a imponerse de su salud en su domicilio, Benavente 389; para que lo atiendan se nombró una comisión compuesta del secretario y el tesorero.

Después de un largo debate, quedó acordado hacerles un llamado a todos los socios, a fin de que presten la cooperación que se necesita para la fiesta que se efectuará el Sábado 10 de Noviembre en la Avenida La Paz N.o 8. También deben dar cuenta de las entradas que tienen en su poder el Domingo próximo a las 10 A. M. en Salas 208.

Se les hace presente a los socios que la Sociedad tiene un deber con los socios, ya muertos que están en nuestro mausoleo social por este motivo se les cita a nuestro salón para el Domingo próximo a las 10 A. M., a fin de sacar el estandarte hacia el Cementerio.

Se acordó igualmente que encontrándose enfermos los socios señores Vicente Baeza, calle Pablo Urzúa N.o 836, y Alejandro Vega, Población Rivera Mariposa N.o 47, pasen los socios a visitarlos.

ESTUDIANTINA ESMERALDA.—Cita para el Miércoles, a las 9 P. M. al cuadro de ejecutantes para ensayar las piezas de baile.

Los concursos a las sociedades obreras se seguirán prestando desde el 20 de Noviembre adelante y toda correspondencia debe ser dirigida a casilla 3026 y con 8 días de anticipación.

SOCIEDAD UNION DE PELUQUEROS. — Esta colectividad pone en conocimiento de las señoritas y señores socios, de esta academia, que momentáneamente se han suspendido las clases instructivas de los días Martes, para en su lugar efectuar tertulias familiares de 9 a 12 de la noche, amenizadas por la orquesta que tiene esta sociedad.

Invitar a estas reuniones sociales a las familias del barrio y a los socios con sus familias.

SOCIEDAD LA UNIVERSAL. — **Acuerdos.** — El Jueves 1.o de Noviembre (día de Todo Santos), esta Sociedad mantendrá en su mausoleo, (Cementerio General), una guardia de honor compuesta de los siguientes consocios:

De 8 a 10 A. M. Silva, Mendoza.— De 10 a 12 M. — Bonomo, Vallejos. —De 2 a 4 P. M. —Tuya y Cerda. — De 4 a 6 P. M. Rojas-Peña Luna.

Se nombró al presidente, secretario y sub-tesorero, de esta institución, para que el mismo día, visiten los mausoleos de las sociedades con las cuales se mantienen relaciones de amistad.

EL ANIVERSARIO DE LA SOCIEDAD LA UNIVERSAL.—La comisión de fiestas de esta Sociedad, que se reunirá hoy, a las 8 P. M.', trabaja con todo entusiasmo para eloborar un programa para celebrar el próximo aniversario de esa colectividad.

Entre los números de que constará dicho programa figuran, entre otros: una romería al Cementerio; una velada literario-musical y baile social; un paseo campestre a una quinta de los alrededores de la capital y varios otros números de interés.

CENTRO INSTRUCTIVO J. EDWARDS BELLO.—El Sábado próximo este Centro llevará a efecto un interesante programa para la velada literario-musical que se efectuará en el salón de la Sociedad La Universal: A. Prat 1243.

Sociedad Fermín Vivaceta

Ha dejado de existir el socio jubilado de esta institución, señor Miguel Maureira, acaecido el 28 del presente, a las 5 A. M. Se avisa a los socios que los funerales se efectuarán hoy, a las 4 P. M., partiendo el cortejo desde su casa-habitación, Gálvez 836.

COMISION ESCUELA NOCTURNA "NICOLAS PALACIOS" DEL CONGRESO SOCIAL OBRERO.—Para esta noche, a las 8.30 P. M., se ha citado a la comisión de escuela, en Sama N.o 1523, casa de la señora tesorera, con el objeto de dar a conocer lo relacionado con el movimiento del alumnado escolar, y mejoras que se harán en el edificio de la Escuela. Además, se acordará una velada para fin de año y repartición de premios a sus alumnos.

ORFEON CHILENO "ISMAEL PARRAGUEZ".—En la reunión del Domingo, se acordó citar para los días Martes y Miércoles, de 5 a 7.30 P. M. en Bandera N.o 848, oficina 11, con el objeto de ensayar los coros fúnebres que se entonarán en el Cementerio General el día 1.o de Noviembre, a las 10 A. M. en la tumba de Ismael Parraguez, en su 6.o aniversario de su muerte. La romería se hará en compañía de los alumnos del Liceo de Aplicación e Instituto Nacional.

Invítase a los ensayos a los alumnos antes citados, lo mismo a los que fueron socios del Orfeón en vida de Ismael Parraguez y sus ex-alumnos.

CENTRO DE ARTES MECANICAS LUZ Y TRABAJO.— Este Centro, dando cumplimiento a su plan de trabajo que tiene elaborado, ha confeccionado un programa literario musical y conferencia que estará a cargo de don Daniel Schweitzer, y que versará sobre organización sindical.

SOCIEDAD DE HOJALATEROS Y GASFITERS.—En la última junta general ordinaria, entre otros, se tomaron los siguientes acuerdos:

Continuar la atención del socio enfermo Juan Villanueva.

Con respecto a unos documentos llegados a la junta, de carácter administrativo, se acordó pasarlos al directorio para que resuelva en su oportunidad.

Autorizar ampliamente a la comisión de mausoleo para que haga los gastos necesarios en el arreglo y estén listos para el 1.o de Noviembre para ser visitado por la Sociedad.

Pedir al socio señor José Canto se presente al directorio, a la sesión del Miércoles, para resolver su petición.

Aprobar el balance presentado por el tesorero con un acuerdo en la forma de la distribución de los fondos.

Por estar listo el proyecto de reforma de los estatutos, se acordó citar a junta general extraordinaria para el Jueves 1.o de Noviembre para seguir discutiendo su aprobación.

Recomendar a todos los socios continuar en la erogación a favor de la hijita del socio fallecido Idelfonso Almonacid.

Citar al directorio a sesión extraordinaria para el Miércoles 31, a las 6 P. M., en Recoleta 162.

UNION DE LOS TIPOGRAFOS. —**(Versión oficial).** — El Domingo último celebró sesión el cuerpo directivo de esta sociedad.

Una vez que fué leída y aprobada el acta, se pasó a tomar la promesa reglamentaria a la nueva directora, señora Aurelia N. v. de Sánchez, quedando incorporada al directorio.

De lo tratado en la cuenta, incidentes y orden del día, se desprenden los siguientes acuerdos:

Aprobar la cuenta dada por los comisionados de sanidad, en lo referente a la atención hecha a varios socios. Aceptar la petición que hace el señor Osvaldo Rojas de que se le permita cubrir su atraso. Reconocer como socio al señor Osvaldo Rubio Vargas, en atención a que tenía cancelada la cuota de incorporación. Declarar socios de la institución a los señores: Enrique Morales Canales, previo informe médico, y Omar Orozimbo Bravo Aravena, patrocinados por el señor Lorenzo Pacheco.

Transcribir una nota del Congreso Social Obrero a los delegados de la institución, ante esta entidad obrera, en que se pide que asistan con más regularidad a las sesiones. Acusar recibo de una comunicación enviada por el Comité Ejecutivo del III Congreso Tipográfico de Temuco. Reiterar el acuerdo anterior de que la romería se haga el próximo Domingo a los dos mausoleos. Que los señores Vargas, L., Ponce, Acharán y Zorrilla, hagan la guardia en el mausoleo número 1, el día 1.o de Noviembre. A la romería del día e invitar a la Federación de Obreros de Imprenta. Que el señor presidente haga uso de la palabra en el mausoleo número 1 y en el número 2, el señor Marcial Barrera. Facultar al presidente de la comisión de fiestas para que de común acuerdo con el comité de la Imprenta La Ilustración, fijen la nueva fecha para el beneficio de la familia de Eliseo Ubilla, que hubo de postergarse el Sábado pasado por la inoportuna lluvia.

A continuación se trataron otros asuntos de carácter interno.

—A la hora que estaba anunciado, se reunieron el Domingo 28 del actual los miembros que forman parte del comité de defensa de la sociedad, tomando importantes acuerdos para la concecusión de los fines que persigue.

—Los socios que hayan reunido dinero para el hermoseamiento de los mausoleos, se les encarece que lo pongan en manos del señor Albino Zúñiga, en "La Nación", en el día de hoy desde las 10 A. M. hasta las 6.30 P. M.

—Se avisa a los asociados que hayan tomado entradas para el beneficio de Ubilla, que no las pierdan. Con la oportunidad necesaria se avisará el día que se llevará a cabo.

COMITE LOCAL PRO-CONGRESO TIPOGRAFICO. — **(Sede Temuco. Versión oficial).** — Se solicita de la colectividad la mayor cooperación posible en el sorteo que está en circulación para allegar dinero para corresponder a la cuota de corporación que fijará el Comité Ejecutivo de Temuco, todas las secciones de la Federación Obrera I. C. y a las instituciones mutualistas que deberán hacerse representar en el Congreso de Diciembre.

El valor de cada número del sorteo, es de un peso y hay varios asuntos relacionados con el beneficio que se llevará a cabo en la segunda quincena del mes de Noviembre.

—Ayer llegó una importante correspondencia de Temuco, en que da cuenta de las actividades que desarrolla en aquella ciudad, el Comité Ejecutivo en favor del III Congreso, adjuntando, a la vez, dos grupos fotográficos, para que sean intercalados en la relación de propaganda que hace el comité local.

—Los miembros del comité se apersonarán esta tarde a la reunión de los cajistas a fin de hacerles una relación de los pasos dados en Santiago para lograr el más completo éxito en la concurrencia al Congreso Gremial de Diciembre, y solicitar también una cooperación más efectiva para el sorteo, el cual, si se redobla el entusiasmo, se podría efectuar el segundo Domingo del mes entrante.

—A la secretaría del comité llegó ayer un telegrama del secretario general de la Sección Antofagasta, señor Eduardo González, en que manifiesta que el personal del diario "El Abecé" se declaró en huelga reclamando mejoramiento económico. Se hace saber también que viene correspondencia detallada sobre la cesación de las labores.

Contestado el telegrama, ayer mismo, se le piden mayores datos.

Por intermedio de las columnas de este diario mantendremos al corriente a toda la colectividad del país, a la cual se le pide que quede atenta a las incidencias que se produzcan en esa ciudad, para responder como es de rigor en estos casos.

LA CONFERENCIA DEL DOMINGO PASADO EN EL CENTRO DE ESTUDIOS LA SIMIENTE.—Como se había anunciado, el Domingo próximo pasado se efectuó en la Plaza Manuel Rodríguez la conferencia que trataba sobre los arriendos y el alza desmedida de los artículos de consumo.

Los oradores de la tribuna católica solicitaron nuestra tribuna, la que fué cedida. Después de la conferencia todos los asistentes se dirigieron a la secretaría del Centro y firmaron el registro los antiguos y varios compañeros se hicieron socios nuevos.

A reunión para hoy, a las 8 1/2 P. M., a la comisión de local.

LOS FUNERALES DE DON PEDRO OSORIO

DON PEDRO OSORIO, ACOMPAÑADO DE UN HIJITO SUYO

A una elocuente manifestación de pesar, dieron lugar ayer los funerales del señor Pedro Osorio, verificados con la asistencia de numerosas personas.

A este acto asistieron el gerente de "La Nación", don Luis A. Gazmuri, el sub-director del mismo diario, don Arturo Meza O.; directores y representantes de la Sociedad Dávila Baeza y el personal de talleres de nuestra imprenta.

En los momentos de sepultarse los restos del señor Osorio, el secretario de la Sociedad Dávila Baeza, señor J. Pinto C., pronunció un hermoso y sentido discurso.

Habló en seguida en nombre del personal de "La Nación", el señor Marcial Barrera.

FEDERACION DE OBREROS Y OBRERAS EN CALZADO.— Huelga del personal The American Shoe Factory.—Se nos pide poner en conocimiento de los obreros en general, que este movimiento continúa sin solución.

Con motivo de que la administración del establecimiento ha publicado avisos en los que dice que necesita operarios competentes para todas las secciones, los dirigentes obreros de este movimiento, han pedido a los trabajadores en este ramo se abstengan de trabajar en el mencionado establecimiento.

El local en que sesiona el personal está ubicado en la calle Mallinkrodt N.o 180. Para alguna correspondencia, se puede dirigir a casilla N.o 6095, Correo N.o 5.

A fin de allegar fondos para el sostenimiento de la huelga se prepara una velada de beneficio en el salón-teatro de la F. O. y O. en Calzado, calle San Francisco N.o 608 el Viernes 2 de Noviembre, a las 8.30 P. M.

En esta velada, se dará a conocer ampliamente la causa que originó el conflicto. Además, el señor Daniel Schweitzer dictará una interesante conferencia.

PINTORES DE LA I. W. W. — El Domingo pasado se efectuó la asamblea anunciada, asistiendo un gran número de socios. En dicha asamblea se trató sobre la organización del segundo personal de pintores, cuyos trabajos van bastante avanzados. Entre los acuerdos, se fijó el de lanzar en fecha próxima 1,000 affiches que simbolizan la situación actual del gremio. Seguir cooperando con 1 peso por socio para ayudar al movimiento huelguista en el Norte.

Se citó a asamblea para el Jueves próximo, para que las comisiones den cuenta de sus trabajos en el local Nataniel 1057.

FIESTAS SOCIALES

CENTRO COMERCIANTES DEL MERCADO VENTRAL. — Hoy habrá clase instructiva de 9.30 a 10.30 P. M., para después seguir con un baile familiar.

ANIVERSARIO DE LA SOCIEDAD DE ARTESANOS E INDUSTRIALES DE LOS ANDES.— La Sociedad de Artesanos e Industriales de Los Andes que tan útiles servicios ha prestado en beneficio de las clases obreras de la localidad, celebrará el próximo Sábado 3 de Noviembre el 34.o aniversario de su fundación con una velada, kermesse y baile social. Habrá representaciones teatrales, números de canto por los alumnos de la Escuela Nocturna que sostiene la institución y números musicales por la estudiantina de la Sociedad.

A esta fiesta será especialmente invitado su socio honorario, señor don Arturo Flores Vargas, que reside en Santiago, para hacerle entrega de una medalla de oro que los miembros de la Sociedad le obsequian por los servicios prestados a dicha institución durante largos años.

SINDICATO BLANCO DE EMPLEADOS. —Con numerosa asistencia de socios celebró sesión este sindicato el Sábado próximo pasado. Presidió el señor Ventura Marín, el cual después de una breve exhortación sobre los distintos puntos relacionados con el sindicato, propuso a la asamblea la elección de los directores que faltaban, resultando elegidos los señores Manuel Marchant, Zenobio Miranda, Alfonso Astudillo y E Araya.

Se pasó en seguida a elegir los 10 delegados que han de representar al sindicato en el próximo Congreso de Mutualidad, organizado por la Federación Chilena del Trabajo, siendo designados los señores Ventura Marín, Heriberto Escobar Alvarez, Urbano Espinosa V., Alfonso Astudillo E., Zenobio Miranda, por el directorio y por la asamblea los señores Acevedo, Barahona, Toro, Muñoz S. y Muñoz Cruz.

Se acordó contribuir al éxito de este Congreso, con la cantidad de $ 20.

Se encarece la asistencia a los señores directores a las sesiones que todos los Sábados, a las 7 celebra este sindicato para dar término a los trabajos que debe realizar para la buena marcha de esta organización.

La manifestación de mañana

Mañana, a las 9 P. M., se llevará a efecto en la Sociedad Artesanos La Unión, la gran manifestación social obrera que las diversas colectividades de esta capital, organizan en honor de don Arturo Meza Olva, con motivo de su reciente llegada al país, después de haber asistido al Congreso Periodístico Mundial, verificado en Gutemburgo.

A este baile, se le dará comienzo a las 9.30 P. M., en punto y será dirigido por varios profesores de baile de esta capital, los cuales harán además, exhibiciones de los bailes modernos.

Durante esta manifestación, el Directorio del Círculo Cultural Chile Ecuador, hará entrega al señor Meza de un pergamino, firmado por los presidentes de las más conocidas instituciones obreras.

La parte musical de esta manifestación estará a cargo de cinco profesores, la que será dirigida por los señores Neira y Fuentes.

ACUERDOS TOMADOS POR LAS SOCIEDADES ADHERIDAS A ESTA MANIFESTACION

Entre las diversas colectividades adheridas a esta manifestación, han acordado suspender su fiestas sociales esa noche, a fin de darle el mayor brillo posible al baile en honor del Sub-Director de "La Nación".

LAS INSTITUCIONES ADHERIDAS

Demos a continuación la lista de las sociedades adheridas a esta manifestación:

Sindicato de Chauffeurs de Chile, Federación Obrera de Chile, Confederación de Chauffeurs, Federación Obrera en Calzado, Sociedad S. M. La Esmeralda, Sociedad S. M. Plumereros de Chile, Centro Cultural Panificadores, Sindicato de Suplementeros, Sociedad Unión y Protección de Estucadores, Centro Cultural y Deportivo Arturo Prat, Sociedad S. M. La Universal, Centro Instructivo Obrero, Centro Familiar Sparta, Asociación de Cuadros Artísticos Obreros de Chile, Academia Víctor Noir, Centro Sportivo General Borgoño, Centro Excursionistas Arturo Alessandri, Sociedad Unión de Comerciantes del Mercado Central, Sociedad S. M. Hojalateros y Gasfiters, Centro Exequiel Vilches, Centro Estudio y Progreso.

CENTRO INSTRUCTIVO EL DESPERTAR. — **El Ateneo Cultural de mañana.** — Mañana llevará a efecto este Centro a las 9 P. M., un ateneo cultural, que viene realizando periódicamente. La conferencia estará a cargo del periodista señor Luis A. Baeza, quien versará sobre "Usurpación de los terrenos de Llaima".

Hoy a las 9, clase instructiva hasta las 10 P. M., después baile familiar.

CENTRO CULTURAL DEPORTIVO "ARTURO PRAT".—Hoy, a las 9 P. M., clase instructiva. A las 10 1/2, baile familiar.

El próximo Jueves habrá matinée y baile social en la noche.

CENTRO SOCIAL "EL FAR WEST".—Hoy, baile de 9 a 12, con orquesta.

CITACIONES

Centro Policial "Bernardo Solar".—La comisión desig ra la matinée boxeril deb tarse a la secretaría hoy P. M., para recibir las orden.

Estudiantina "La Flor de —A junta general para el a las 8 P. M., en la Secre a ensayo los días Jueves y de la presente semana, P. M.

Sindicato Obrero de Espejos, Vidrieros y Bar res.—A sesión de directorio sión de fiestas para hoy media P. M.

Academia Artística —Para hoy a las 8 media junta general, a fin de eleg vo directorio.

Sociedad de Pintores —A la comisión de fiestas ñana a las 6 P. M.

Centro Recreativo y Dep Consejo Ferroviarios.—Pa las 8 y media P. M. se cita de directorio para tratar interés para la organizació demás deportes y nombrar misiones, llenar las vacan gunas renuncias. Se encar asistencia de todos los m esta reunión.

Sociedad Unión Sindical bajadores en Damajuanas. unión extraordinaria para 5 P. M., en el local soc seguir tratando los nuevo tos. Se encarece la asiste

Centro Exequiel Vilches. ta general para hoy, a las M., en la Secretaría, San co 748.

Cuadro Artístico Alejand res.—Para hoy, a ensayo los componentes de este Hora: 8 1/2 P. M., en casa sorero.

Confederación en Bul Chauffeurs—Al secretario a las 9 P. M., en Bulnes M de Rozas.

Centro Cristóbal Colón N.—A reunión de Direct hoy, a las 9 1/2 P. M., en San Diego 1558.

Cuadro Artístico " junta general para hoy, P. M., en su local de Av ta.

Centro Cultural y Obreros Panificadores. sus asociados para hoy P. M.

Confederación de Sindi cos de Chile. — A la comisió paganda y a todos los pre secretarios generales de sindicatos para hoy a las dia P. M.

Además, cita a la comisión vicios a la misma hora.

Jabon Balin
es el mejor

TRIBUNALES DE JUSTICIA

MOVIMIENTO HABIDO EN 29 DE OCTUBRE DE 192

CORTE SUPREMA

Primera Sala. — 1 Herencia yacente, Ana Rieman, en acuerdo. Redactor, señor de la Fuente.

Las demás, no vistas.

Alegaron: Se anunció por el recurso, don Ramón L. Henriques y alegó don Arturo Yávar contra el recurso.

Segunda Sala. — 1 Guillermo Tagle Cárter con Arturo Besoaín, en acuerdo. Redactor, señor Anguita.

Las demás, no vistas.

Alegaron: don Ramón Briones, por el recurso, y don Nicano Zuloaga, contra el recurso.

Fallada de acuerdo: **Suc. Félix del Solar con Municipalidad de Santiago, sin lugar la forma. Redactor, señor Vargas.**

CORTE DE APELACIONES

Primera Sala. — 1 Arturo Lorca con Municipalidad de Santiago, confirmada con declaración; 2 Víctor Vaccaro, quiebra, suspendida; 3 Carlos Rodríguez con Municipalidad de Santiago, confirmada; 4 Armando Pleiteado con Guillermo Mackenna, confirmada con declaración; 7 Santiago del Campo con Sociedad Mutual de Industriales, trámite.

Relator, señor González Campos.

Secretario, el señor Fabres.

Alegaron: don Horacio Goycolea con don Ernesto Peña, en la 1.ª; don Daniel Schweitzer con don Gustavo Cano, en la 3.ª; don Gabriel Amunátegui con don Ramón S. Jiménez, en la 4.ª

Segunda Sala. — 1 Contra Juan Cáceres, conf. con declaración; 2 Suc. V. Merino Jarpa y otros con Fisco, acuerdo; 3 M. Silva con Carlos Besa, sin tribunal; 4 Gallertein Hnos. con F. Jorquera, trámite; 5 J. E. Franz y otros con E. Dighero, pendiente.

Relator: señor Gutiérrez.

No vistas las demás.

Fallada de acuerdo: contra Humberto Muñoz y otros.

Alegaron: en la 1.ª, don Peña, aprobando; en la 1.ª, car Dávila con don Enrique Moreno; en la 5.ª, don Tito pendiente.

Tercera Sala. — 1 Clemente capellanía, es parte doña Carvallo de E., en acuerdo.

Relator, señor Bernales.

Secretario, el señor Alcalde.

Don Fernando Alessandri con don Clemente Pérez.

Cuarta Sala. — 1 Contra C. varría, revocada; 2 Fernando riega, patente, trámite; 3 Esquerra, patente, acuerdo y cia; 4 Partición L. Araya, Compañía Chilena de Tejidos Agaud., conf; 6 C. 2.º Aravena curso, trámite; 7 Concurso 2.º Aravena, trámite; 8 Quintinger Hnos. con Bahre y Cía anunciada; 17 Nicomedes Ramón Nieto, trámite; 11 Darghan con Jones Romero trámite.

Relator, señor Mac-Iver.

No vistas las demás.

Fallada de acuerdo: Araneda con Abel Araneda da; Carmen Cotta con Juan Plaza.

Alegaron: en la 1.ª, don Abarzúa, revocando; en la 1.ª Desiderio Bravo, contra el en la 3.ª, don Aníbal don Desiderio Bravo; en la 4.ª Lisandro Santelices con don Allendes; en la 5.ª, don Ernesto ña con don Gabriel Amunátegui

Quinta Sala. — 1 Ureta y Cía Ricardo Cortés Pellé, confirmada declaración; 2 Luis J. Mord co, pendiente; 3 Luis J. Mord Fisco, pendiente.

Relator, señor Varas Ola.

Secretario, el señor Alcalde.

Alegaron: don Jorge Cora revocación, en la 1.ª; don Carlos tévez con don Alejandro Lira 2.ª y 3.ª

GRAN REMEDIO UNIVERSAL NITRO OZONA

Lowe-Weirsflog, el único comprobado por medio de la radiografía que cura tuberculosis (tisis). Pruebas a la vista. Afamado desde 1887. Cura radicalmente hígado, riñones, estómago, pulmonía, bronquitis, asma, hipertrofia, diabetes, albuminuria, reumatismo, hidropesía, obesidad, raquitismo, epilepsia, apoplegía, anemia, catarro intestinal, disentería, apendicitis, peritonitis, almorranas, fístulas furúnculosas, enfermedades piel, sangre, enfermedades secretas. Prodigioso en aneurisma, en enfermedades corazón, cerebro, vista, espina de sal, etc. Viruela, peste negra, hemorragia, peste bubónica, tifus, pestes y fiebres en general son vencidas a las pocas horas con repetidos lavados intestinales y tomas. Igual tratamiento para demás enfermedades. Catecismo Nitro-Ozona, consúltelo todo enfermo, sea cual fuese el mal encontrará el medio seguro de sanar radicalmente. Remítele gratis quien lo pida. Luis Lowe —Claras 149.— Teléfono 1830.—Casilla 832.— Droguería Daube, boticas principales.

FIERRO NACIONAL EN BARRAS
54
centavos el kilo, ofrecen para entrega inmediata.
Errázuriz Impson & Cia.
Ltda.
Huérfanos 1112.—Teléf. 2713
Agentes exclusivos de la
SOC. METALURGICA CHILENA
LTDA.
N-26

TINTURA ARAUCANA
Para teñir Cabello y Barba en 4 colores. Negro, castaño oscuro, claro y rubio.
Precio: $ 3.80
PIDASE EN TODAS LAS BOTICAS

LAXOL
es aceite de Castor que se ha hecho agradable de tomar, purificándolo, endulzándolo y dándole un buen sabor.
Los médicos lo recomiendan.
Agente depositario.
VICTOR CORRY
(Suc. de M. Arditi y Co.)
CASILLA 73-D. MONJITAS 738
SANTIAGO
31-O.

Inundación de la Bodega
REALIZAMOS
cualquier precio en nuestro almacén
ESTADO 74
los Neceseres, Maletas, Maletines, Cajas, Sombrereras, Carteras para señoras y caballeros, averiados.

Catecismo, Nitro-Ozona
Enseña cuán sencillo es recuperar la salud y conservarla; salvarse en ataques fulminantes, hemorragia, asfixia, síncope, envenenamiento etc.; adquirir inmunidad absoluta contra los contagios e infecciones de todo género, y cuán fácil es burlar toda epidemia en su mayor apogeo, sin necesidad de imponerse privaciones, todos los flagelos habidos y por haber y el enjambre de microbios parásitos, que tanto alboroto levantan, y que, sin embargo, todos en conjunto son tan inferiores a una sola idea del hombre.
PIDASE A
LUIS LOWE
CLARAS N.o 149.— CASILLA 832.— SANTIAGO

THE AMERICAN SHOE FACTORY
NECESITA
Operarios competentes para todas las secciones de su fábrica. DIRIGIRSE A:
Nueva Andrés Bello N.o 35
O CASILLA N.o 216

LO MEJOR QUE SE FUMA EN CHILE
40 CTS. LA CAJETILLA
CIGARRI CAIRO
CIGARRILLOS CAIRO
CIGARRILLOS CAIRO

INSCRIPCIONES PARA LAS CARRERAS DEL SABADO EN EL CLUB HIPICO Y DEL DOMINGO EN AMBOS HIPODROMOS

CLUB HIPICO

SABADO 3

Premio ZEV. — 1,600 metros.— Para caballos que se vendan por 6,000 pesos. — Peso: 56 kilos. — Descargo de diez kilos a los que se vendan por 3.000 pesos. — Recargo de cinco kilos a los ganadores en 1923. — Inscripción: 35 pesos. — Premio: $ 3.500 al 1.o

	Kilos		
		Veldora	49
		Piltrafa	49
Landry	51	Praliné	49
Herodes	51	Hyrcanie	46
Grampián	51	Find Out	44
Tetuán	51	Injuria	44
Caucura	49	Karinda	44

Premio MUNTAZ MAHAL.—1,100 metros — Para potrillos de tres años, que no hayan ganado. — Peso: 56 kilos. — Inscripción: 30 pesos — Premio: 3.000 pesos al 1.o

Boca Negra	56	Cerdal	56
Pentatlon	56	San Gotardo	56
Ivanoff	56	Pumarino	56
Shoking	56	Silver Mine	56
Bric a Brac	56	Eclicse	56
Cipango	56	Zain	56
Coquetón	56		

Premio SISLEY. — 1,500 metros. —Para caballos de cuatro años y más que no hayan ganado más de $ 20,000. — Peso: 56 kilos.—Recargo de un kilo por cada $ 2,000 o fracción de $ 1,000 ganados. — Descargo de cinco kilos a los que no hayan ganado $ 5.000 en premios. — Inscripción: $ 35.—Premio: $ 3.500 al 1.o

Grampián	58	Praliné	52
Loma Blanca	57	Guernsey	51
War Queen	57	Grand Prix	47
Shackleton	57	Pasajero	47
Pistacho	56	Gran Liga	45
Eudón	55	Jilguero	45
Finisterre	54	Marcola	45
La Alegría	54	Lea	45
Tendal	54	Tartana	44
Hyrcanie	53	Alesia	43

Premio MY OWN. — 1,100 metros. — Para potrancas de tres años, que no hayan ganado.—Peso: 54 kilos. — Inscripción: $ 30. — Premio: $ 3,000 al 1.o

Ilatina	57	E. del Cardonal	
Grenoble	54		54
Parlachinita	54	Alumna	54
Porciúncula	54	Javanesa	54
Puppy	54	Polígama	54
La Sorel	54	Yet	54
Ilusa	54	Amorosa	54
Waxy	54	Jamaique	54

Premio EPINARD. — 1,100 metros. — Para caballos ganadores de 10.000 pesos o más. — Handicap. — Inscripción: 30 pesos. — Premio: $ 3,000 al 1.o

Zapallar, Honolulu, Melusine, Fósforo, Shackleton, Prisca, Reina Hortensia, Pistacho, Alacrán, Aralar, Wisconsin, Ramuncho, Juerga, Xama, Pelendón, Jaguar, Los Robles, Pega Pega, Pitillo, Pegote, Molino, La Nuez, Farrutín, Fatalist y Billy White.

Nota.—Se divide en dos series por los señores handicappers.

Premio PHILIBERT DE SAVOIE. —1,800 metros. — Para caballos de tres años ganadores. — Peso: 47 kilos. — Recargo de cinco kilos a los ganadores de dos carreras y de diez kilos a los ganadores de tres o más.—Recargo extra de tres kilos a los ganadores de clásicos o reglamentarios. — Los animales ganadores de dos o más carreras clásicas o reglamentarias no podrán tomar parte en esta carrera. — Inscripción: 35 pesos. — Premio: 3 mil 500 pesos al 1.o.

Anulado.

Premio PAPYRUS. — 2,400 metros. — Para todo caballo ganador. —Handicap — Inscripción: $ 40. —Premio: $ 4,000 al 1.o

Feño, Hidalga, Piave, Euclid, Pallilo, Jaramago, Bordeaux, Papagayo, Alta Ley, Smart, Fanfarrona, Welladay y Acorazado.

Premio NAILA.—.400 metros.— Para todo caballo ganador.—Handicap.—Inscripción: $ 35.—Premio: $ 3,500 al 1.o

Lacierva, Telinga, Fimar, Kodac, Ofensivo, Emily, Boggle, Iriarte, Pintura, Náutico, Carbón, Glacé, Wintergreen, Walter Scott, Poisson D'Or, Guitón, Latorre, Kolimán, Regalada, Illapelino, Porridge, Black Queen, Rodrigo, Pascualito, Virgilio, Poruña, Alavy, Partiquina, Castilla, Madagascar, Gran Dama, Kukú, Parlera, Inconstante, Go-Lady, Verderón, Turista Campeso, Kalmuco, La Pincesa, Iverdun y Xanthia.

Nota:—Se divide en dos series por los señores Handicappers.

Hoy, hasta las 4 P. M., se reciben inscripciones para la siguiente carrera, agregada al programa del Domingo:

Premio..........—1.600 metros. —Para caballos de 4 años y más que no hayan ganado más de $ 15,000.Peso: 45 kilos.—Recargo de 3 kilos a los ganadores en el año 1923.—Inscripción: $ 35.—Premios: $ 3 500 al 1.o

Nota:—Los retiros de esta carrera vencen el Miércoles 31, a las 2 P. M.

DOMINGO 4

Premio NEPIA. — 1,800 metros. —Para caballos de 3 años y más que hayan ganado más de 15,000 pesos y no más de $ 40,000.—Peso: 54 kilos. — Recargo de cuatro kilos por cada $ 5,000 ganados sobre el mínimum de $ 15,000. — Inscripción: $ 35. — Premio: $ 3,500 al 1.o

	Kilos		
		Telinga	56
Lacierva	58	Sta. Tecla	56
Sirsac	58	Porridge	52
Fanfarrona	56	Poruña	52

Premio NEVA. — 1,500 metros. —Para caballos de tres años que no hayan ganado más de $ 15,000 en premios. — Peso: 58 kilos.—Descargo de cinco kilos a los que no hayan ganado más de $ 10,000 y descargo de diez kilos a los que no hayan ganado más de $ 5,000. — Inscripción: $ 35. — Premio: 3,500 pesos al 1.o

Jolly Fellow	53	Latorre	48
Koliman	53	Pilot	48
Metternich	53	Weyler	48
Perillán	53	Bulliciosa	46
Percala	51	Canción	46
Regalada	51	Lírica	46
Cáucaso	48	Parlera	46
Dax	48	Nancy	46
Iverdún	48		

Premio NITOUCHE. — 1,600 metros. — Para caballos de 3 años nacidos en el país, que no hayan ganado. — Peso: 56 kilos. — Inscripción: $ 40. — Premio: $ 4,000 al primero.

Iradier	56	Mequetrefe	56
Omikron	56	El Huasito	56
Juglar	56	Kayukeo	56
Kosciusko	56	Bombero	56
Picarón	56	Intuición	54
Paso Doble	56	Yerba Mate	54
Sofocón	56	Nancy	54

Premio GRAN CARRERA DE VALLAS (Clásico). — 4,300 metros m|m. — Doce saltos.—Vallas. —Para caballos de tres años y más —Peso de reglamento. — Recargo de tres kilos a los ganadores de un premio de $ 5,000 o mayor y recargo de cinco kilos a los ganadores de dos o más de estos premios. — Inscripción: $ 30. — Ratificación. $ 30 el Lunes antes de la carrera.—Premio: $ 6,000 al 1.o

Demetrio	77	Florentino	72
Carranza	75	Pérfido	72
Pillullo	73		

Premio NOUGAT. — 2,000 metros. — Para caballos que no hayan gaando en distancia mayor de 1,600 metros. — Handicap.—Inscripción: $ 35. — Premio: 3,500 pesos al 1.o

Todo Ilusión, Lacierva, Tierra Blanca, Boggle, Insaciable, Porridge, Don Gonzalo, Guante Rojo, Florada, Inconstante, Cheltonia, Sangre y Arena, Roulotte y Petirrojo.

HIPODROMO CHILE

Premio SUSPIRO.—1.400 metros.

Latorre, Gorgonzola, Santa Tecla, Alazán, Negro, Golosina, Cau Cura, Ku-kú, Agosto, Lírica, Billy White, Sovereing, Xama, Matango, Navira, Toldilla, Fimar, Tarnopol, Telilla, y Edinboro.

Premio SARITA.—1.400 metros.

Toinette, Hot Point, Mamarracho, Lea, La Prensa, Injuria, Sir Jorge, Gran Dama, Rodrigo, Caledonia, Coldón, Redondilla, Matorral, Francesita, Masanielo, Pintura, Iverdun, y Poison D'Or.

Premio SALITRE.—1.400 metros.

Marcola, Mamadeira, Piltrafa, Honolulu, Veldora, Sastre, Pr. Charlie, Sardónica, Curioso, Griega, Ferrocarrilero, Adición, Hyrcanie, Goleta, Xenia y Grand Prix.

Premio SALOME.—1.900 metros.

La Alegría, Praliné, Gorgonzola, Euclid, Agosto, Iriarte, Piave, Feño, Cadillac, Chañar, Alta Ley, Tartana, Fanfarrona y Xanthia.

Premio SUECIA.—900 metros.

Ch. Apple, Madamo, Yó, Minord, Albaycín, Culhal Cura, Octubre, Besarabia, La Nuez, Costino, Lírica, Elmore, Ancoa, Melusine, Filoche, Retorta, Pelendón, Papirote, Fantomas y Mulato.

Premio STORM.—900 metros.

Naftha, Priora, Fatalist, Facuo, Col. Maduro, Activo, Telilla, Hespería, Costo, Redondilla, Japón, Aralar, Fiero, Lea, César Borgia y Pintura.

Premio SERENO.—900 metros.— Felicity, Pasajes, Castellana, Jettatura, Daine, Prontitud, Pepa de Oro, Epping, Pispirita, Honolulu, Taglioni, Saltarella, Job, Balmoral, Sir Jorge y Coirón.

El premio Serafín, fué anulado.

CIGARRILLOS
VAN DYCK
40 cts.

LOS TRABAJOS EFECTUADOS EN LA MAÑANA DE AYER

Papagayo

montado por S. Fuentes, trabajó una vuelta fuerte en 2.15 3|5, en los primeros 1,600 metros, fué acompañado por Inconstante que llegaron iguales.

Jaramago

montado por S. Quiroz, largó una vuelta en 2.17.

Guante Rojo

montado por un aprendiz, pasó 1,000 metros en 1.7 2|5, después de un descanso repitió igual distancia en 1.10 3|5.

Parlera

montada por P. 2.o Rebolledo, pasó a voluntad 1,400 metros en 1.35 2|5.

Jettatura

montada por A. Gutiérrez, atropelló 700 metros en 46 1|5.

Mequetrefe

montado por Arm. Nieto, pasó 1,400 metros en 1.37 3|5.

Kolipí

montado por U Ibarra, pasó al carrerón 1,400 metros en 1.44 3|5.

Ilatina

montada por L. A. Zamora, atropelló 1,000 metros en 1.7.

Landry

montado por P. 2.o Rebolledo, pasó 1,400 metros en 1.35.

Ku Ku

montado por un aprendiz, pasó al carrerón 1,400 metros en 1.43.

Pitillo

montado por S. Quiroz, pasó 800 metros en 52 3|5; después de un descanso repitió 600 metros en 39.

Alacrán

montado por R. Henríquez, pasó 1,000 metros en 1.6 2|5.

Silver Mine

montado por S Fuentes, movió 600 metros en 40; después de un descanso repitió igual distancia en 42.

La Princesa

montada por un aprendiz, largó a voluntad 1,400 metros en 1.41 2|5.

Partiquina

montada por un aprendiz, pasó 1,400 metros, en 1.37.

Pega Pega

montada por un aprendiz, muy liviano, largó 1,200 metros en 1.19 3|5.

Boggle

montado por H Henríquez y Alta Ley por un aprendiz, pasaron 1,800 [illegible] ganando Boggle por un cuerpo.

Platónica

montada por un aprendiz pasó al carrerón una vuelta en 2.25.

Fanfarrona

montada por un aprendiz atropelló 800 metros en 54 2|5; después de un descanso, repitió la misma distancia en 55.

Bric-a-Brac

montado por C. Guerra, y Shackleton, por M. Núñez, pasaron 1,200 metros en 1.22, ganando el primero por un cuerpo.

Guernsey

montado por R. Henríquez, pasó 1,200 metros en 1.21 2|5.

Orientada

montada por un aprendiz pasó al carrerón 1,600 metros, en 1.56.

Prisca

montada por L. A. Zamora, atropelló 700 metros en 44 4|5.

Sangre y Arena

montada por V. Jara y Acorazado por U. Ibarra, trabajaron una vuelta en 2.17 3|5, llegando iguales.

Fatalist

montado por un aprendiz pasó 1,000 metros en 1.7 2|5.

VENDEMOS

EN AVENIDA SALVADOR, hermosa propiedad, compuesta de un bonito chalet de 3 pisos, garage, galpones, casa servidumbre y gran quinta de 60 metros frente, por 70 de fondo, frente a dos calles. **PRECIO: $ 180,000.**

LA MISMA PROPIEDAD con 150 metros de fondo y frente a tres calles.— **$ 240,000.**

LO OVALLE.— Gran casa-quinta con 15,000 metros cuadrados, en Av. J. Freire, frente paradero tranvía. Tiene un chalet de 2 pisos y la quinta totalmente plantada con árboles frutales, esparraguera, alcachofal, frutillar, huerto y jardín.— **PRECIO: $ 59,000.**

EL MONTE, a media hora de Santiago, muy bonita, de 9,000 metros cuadrados, totalmente plantada, con árboles frutales, alcachofal, esparraguera, paltos parrones, flores, etc Buena casa con 13 piezas.— **PRECIO: $ 40,000.**

Cía. de Seguros LA CRISTAL
SECCION PROPIEDADES
Agustinas 1148. — Teléfono 5087
Casilla 1304

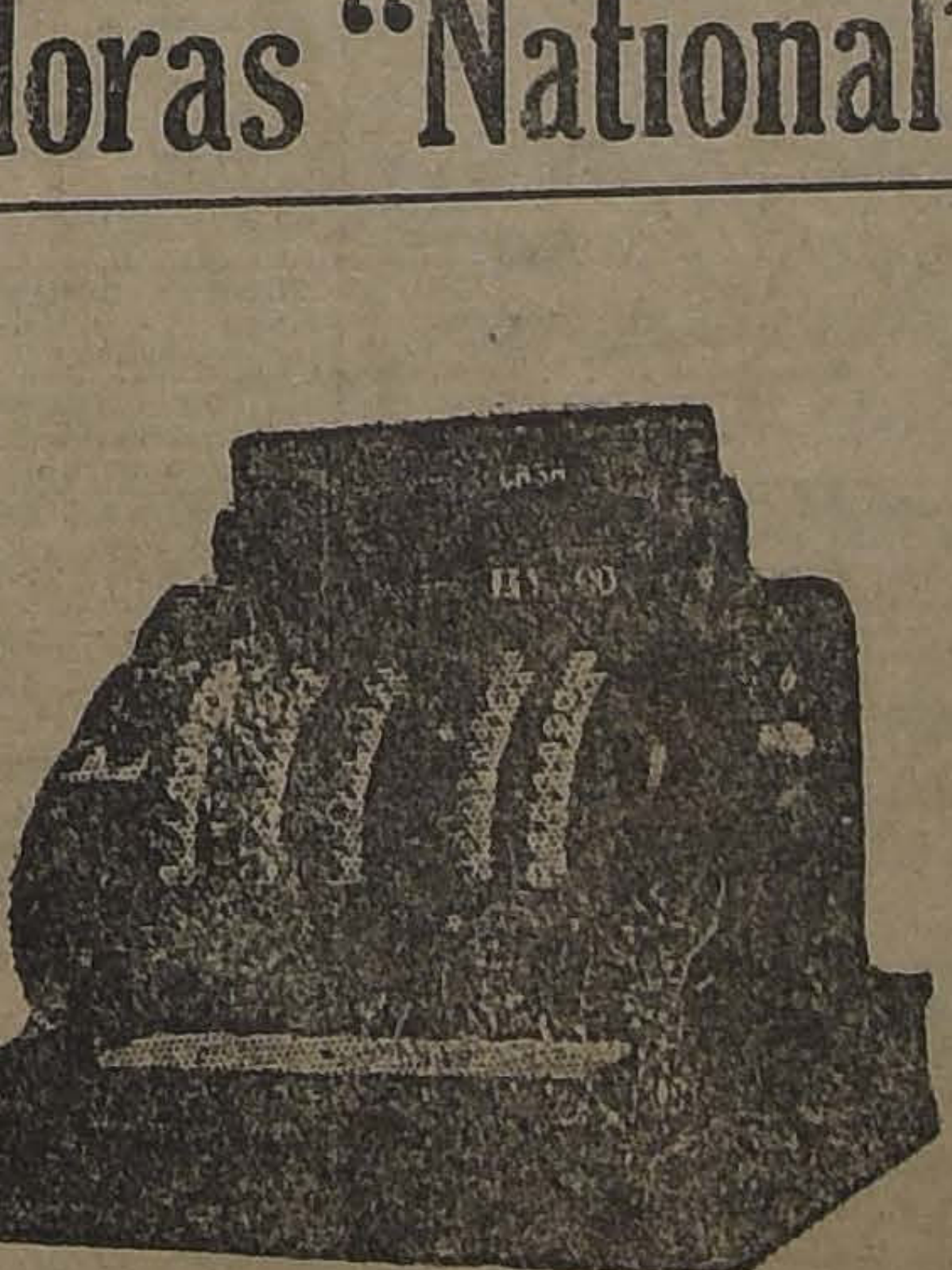

Cajas Registradoras "National"

De ocasión
Eléctricas y de mano, por la
3a. Parte
de su valor Garantidas.
Facilidades
EN
PAGO

Hacemos composturas garantidas
Talleres Continental
HUERFANOS 1057 TELEFONO 3446

CAMBIO

BANCARIO	$ 39.10
COMERCIAL	39.20

EQUIVALENCIAS DEL CAMBIO BANCARIO:

1 DOLAR vale	$ 8.80¼
1 FRANCO	0.51¼
1 LIRA	0.39¼
1 Peseta	1.16¼
1 NACIONAL ARG.	2.82¼

PREMIO DEL ORO:
199 o|o

UN PESO PAPEL VALE:
6 1|8 peniques

VALOR DE LA £ EN DOLARES

Los Bancos que a continuación se indican, fijaron ayer la siguiente cotización:

Banco Anglo Sud-Americano	4.43¾
Banco de Chile	4.43¾

COTIZACIONES DE METALES

Cablegrama sobre cotizaciones de metales, correspondiente al día de ayer

Estaño: al contado £ 205.5.0; bajó al contado 2.7.6; a plazo 202.7.6, bajó a plazo 1.17.6.

Cobre Standard: al contado 60.2.6, subió al contado 0.7.6; a plazo 60.12.6. Subió a plazo 0.5.0.

Plata: 31.15|16 al contado, subió 1|16.

TATTERSALL

Precios corrientes en la Feria del 29 de Octubre de 1923

Terneros:
De pie, desde $ 65 a $ 132.
De 1 año, 82 a 156.
De 1 1|2 año, 128 a 192.

Novillos:
De 2 años, gordos, 220 a 295.
De 2 años, a m. g., 202 a 265.
De 2 años, flacos, 165 a 235.
De 3 años, g. m., 402 a 530.
De 3 años, g4 del p., 320 a 392.
De 3 años a m. g., 300 a 365.
De 3 años, flacos m., 210 a 292.
De 3 años, flaco del p., 172 a 235.

Bueyes:
Gordos mestizos, 482 a 700.
Gordos del país, 400 a 502.
A media gordura, 345 a 442.
Flacos mestizos, 250 a 340.
Flacos del país, 200 a 235.
De trabajo, 350 a 460.

Torunos:
Gordos, 400 a 472.
A media gordura, 312 a 370.
Toros, 350 a 900.

Vaquillas:
De 1 1|2 año, 160 a 220.
De 2 años, 185 a 272.
De 3 años, 295 a 410.

Vacas:
Gordas mestizas, 390 a 520.
Gordas del país, 320 a 492.
A media gordura, 265 a 342.
Flacas mestizas, 200 a 253.
Flacas del país, 182 232.
Paridas de 1. m., 390 a 810.
Paridas a m. g., 302 a 490.
Paridas flacas, 210 a 338.
Ovejas gordas, 25 a 39.
Corderos capones, 23 a 31.
Corderos lechones, 19 a 27.
Chanchos, 55 a 205.

Ventas al peso, al martillo y en privado

Novillos de embarque, de $ 1.00 a $ 1.05 el pilo.
Novillos, 0.88 1|2 a 1.00.
Bueyes, 0.79 1|2 a 1.03 1|2.
Torunos, 0.76 a 0.91.
Vacas, 0.80 a 1.01 1|2.
Vacas argentinas, 0.93 1|2 a 1.05 1|2.

MATADERO PUBLICO

ENCIERRA DE HOY

Ganado mayor		Ganado menor	
Bueyes	19	Corderos	719
Novillos	109	Cerdos	156
Vacas	180	Cabros	34
En vara	27		
Total	335	Total	909

PRECIOS DE LAS CARNES

				Kl
Carne buey	1.a	1.54	a	1.5[illegible]
Id. id.	2.a	1.40	a	1.50
Id. id.	3.a	0.60	a	1.2[illegible]
Carne novillo	1.a	1.52	a	1.5[illegible]
Id. id.	2.a	1.40	a	1.50
Id. id.	3.a	0.60	a	1.20
Carne vaca	1.a	1.52	a	1.56
Id. id.	2.a	1.40	a	1.50
Id. id.	3.a	0.60	a	1.20
Carne cordero	1.a	2.00		
Id. id.	2.a	1.60	a	1.80
Id. id.	3.a	1.20	a	1.50
Carne oveja	1.a	1.30	a	1.40
Id. id.	2.a	1.10	a	1.20
Id. id.	3.a	0.80	a	1.00
Carne cabro	no	hubo		
Carne cerdo	1.a		a	1.90
Id. id.	2.a	1.70	a	1.80
Id. id.	3.a	1.40	a	1.60
Grasa en rama		1 20, 1 30, 1.50		
Sebo ovejuno		1.00	a	1.10
Cuero de buey		1.00		
Cuero de novillo		1.20		
Cuero de vaca		1.30		
Cuero ovejuno pesos docena		26.00	a	72.00

Jabon Balsámico es el mejor

BOLSA DE COMERCIO

Movimiento

Bastante movido se vió el mercado de valores durante ambas ruedas de ayer; sin embargo, la actividad fué mucho menor que la de los días de la semana pasada.

Las adjudicaciones de bonos, poco numerosas y de un valor apenas regular. Entre los papeles mineros, la mayor actividad correspondió a Marta, siguiéndole Salvador y Minera. También se transaron partidas de importancia de Nueva Elqui, Chacaltaya, Espino, Llallagua y Lebu.

Las negociaciones restantes correspondieron a Banco de Chile, Banco Nacional, Banco Español, Cemento Melón, Electricidad Industrial y Tierra del Fuego.

En general, ha persistido en los precios la misma tendencia de fines de la semana pasada, sufriendo bajas muchos papeles.

FLUCTUACIONES

Subieron

Caja 8-1, 1|4; Hipotecario 7-1, 1|2; Banco Francés, 1; Chacaltaya, 3|4; Disputada, 1|2; Domeyko, 1|8; Marta, 3|4; Minera, 5|8; Gas Valparaíso, 6.

Bajaron

Caja 8 1|2, 1|8; Hipotecario 8-1, 1|8; Araca 1; Caylloma 1|4; Huanillos, 3|4; Kala-Uyu, 1 1|2; Lebu, 2; Llallagua, 6; Monte Blanco, 2 1|2; Tocopilla, 1|2; Tierra del Fuego, 1 1|4; Cemento Melón, 1; Tabacos 1; Vapores 1|2.

OPERACIONES DE AYER

Primera rueda

10 Gas, 56.
1500 Martas, Nov. 15, 3 3|4.
500 Martas, Nov. 15, 3 5|8.
500 Martas, Nov. 15, 3 7|8.
1100 Martas, Nov. 15, 4.
2400 Martas, Nov. 15, 4 1|8.
6000 Hipot. 8-1, 96 1|2.
5000 Hipot., 8-1, 1916, 96 3|4.
11000 Hipot. 7-1, 91.
400 Melón, Nov. 15, 43.
18000 Caja, 8-1|2, 97 1|8.
8 Electricidad, 87.
600 Salvador, Nov. 15, 68 1|2.
1000 Salvador, Nov. 15, 69.
1000 Salvador, Nov. 15, 68 3|4.
1000 Martas, Nov. 15, 4 1|2.
4000 Martas, Nov. 15, 4 5|8.
100 Elqui, Nov. 1.o, 12.
5500 Martas, Nov. 15, 4 7|8.
4200 Martas, Nov. 15, 4 3|4.
100 Bco. Español, 150.

Segunda rueda

5000 Martas, Nov. 15, 4 3|4.
100 Bco. Nacional, 10[illegible].
50 Bco. Chile, 224 1|2.
400 Salvador, Nov. 15, 69.
500 Chacaltaya, Nov. 1.o, 14 7|8.
238 Bco. Chile, 225.
600 Espino, Nov. 1.o, 2.
29000 Caja 8 1|2, 97.
2200 Minera, Nov. 15, 29 3|4.
600 Minera, Nov. 1.o, 29 3|4.
50 Gas, 56.
100 Llallagua, Nov. 15, 427.
1000 Lebu, Nov. 15, 50 1|2.
1000 Elqui, Nov. 15, 12.
35000 Hip., 8-1, 96 3|8.
300 Salvador, Nov. 15, 68 1|2.
100 Salvador, Nov. 15, 68 1|4.
1100 Salvador, Nov. 15, 68.
600 Lebu, Nov. 15, 50.
100 Fuegos, 113 3|4.
20 Fuegos, 114.
200 Llallagua, Nov. 15, 424.
100 Llallagua, Nov. 15, 423
500 Minera, Nov. 15, 30

PRECIOS DE COMPRADOR O VENDEDOR

TITULO	COMPRADOR Cantidad	COMPRADOR Precio	VENDEDOR Cantidad	VENDEDOR Precio
BONOS				
Caja 8-1	25,000	102¼	10,000	102½
Caja 8 1|2	....	....	50,000	97
Hipotecario 8-1	....	....	10,000	96⅜
Hipotecario 7-1	....	....	9,000	91
Garantizador, 8	....	....	500	94
Municip. Priv. Dic. 8	5,000	87	....	....
BANCOS				
Chile	....	....	100	225
Español	50	150	....	....
Francés	100	22	....	....
[illegible]	10	107	....	....
Nacional	100	104	....	....
MINERAS				
Araca, Nov. 15	....	....	500	136
Caylloma	1,000	3⅞	....	....
Chacaltaya, Noviembre 1.o	300	14⅞	....	....
Dicnas, Nov. 15	....	....	100	19
Disputada Noviembre 15	500	52½	100	53
Domeyko, Noviembre 15	....	....	500	3¼
[illegible] Noviembre 15	....	....	500	2⅛
Espino	1,000	1¾	....	....
[illegible], Nov. 15	200	56	500	58½
Kala-Uyu, Nov. 15	200	37¼	....	....
[illegible], Nov. 15	200	50	500	50½
Llallagua, Nov. 15	....	....	100	423
[illegible], Noviembre 15	....	....	2,000	4¾
Marta	500	4⅝	....	....
Monte Blanco	200	29⅞	100	30
[illegible] mbre 15	....	....	100	22
Elqui, Nov. 15	500	12	....	....
Elqui, Nov. 1.o	....	....	500	12⅛
Oruro, Nov. 15	200	21½	....	....
Salvador, Noviembre 15	500	68	500	68¼
Tocopilla, Nov. 15	200	90	200	91
Totoral, Nov. 15	100	2¾	200	3
[illegible], Noviembre 15	500	6	500	6⅛
Potasa	....	....	75	28
SALITRERAS				
Antofagasta	500	56	....	....
Antofagasta, Nov. 15	200	56½	....	....
GANADERAS				
Gente Grande	100	43	....	....
INDUSTRIALES				
Cemento [illegible] bre 1.o	....	....	200	43
Electricidad Industrial	100	87	....	....
Gas de Santiago	....	....	95	56
[illegible], Noviembre 1.o	200	12⅛	....	....
[illegible], Noviembre 1.o	....	....	100	32
Vapores, Nov. 15	....	....	200	28
Telégrafo	50	45	....	....
Eléctrica ordinaria	....	....	50	13½
PETROLIFERAS				
Caupolicán	....	....	1,000	1⅞
Rafaelitas, Nov. 1.o	....	....	500	7⅝
CIERRE A LAS 5 P. M.				
Cambio	....	39.00	....	39.20
Oro	....	198.50	....	199.00
Libras por oro	....	13.10	....	13.00
Bronces, Nov. 15	....	....	....	35½
Caylloma, Nov. 15	....	....	....	3¾
Chacaltaya, Nov. 15	....	15¾	....	....
[illegible] Noviembre 15	....	....	....	3¼
Disputada, Nov. 15, transacción	....	52½	....	....
Kala-Uyu, Nov. 15	....	....	....	37
Lebu, Nov. 15	....	50½	....	....
Llallagua, Nov. 15, Transacción	....	424	....	....
Marta, Nov. 15	....	....	....	4½
Minera, Noviembre 15	....	30⅝	....	....
Tocopilla, Nov. 15	....	....	....	90
Salvador, Noviembre 15	....	....	....	68

OPERACIONES EN VALPARAISO

PRIMERA RUEDA

100 Loas, Nov. 1.o, 52.
100 Loas,Nov. 15, 52 1|4.
17 Gas Valparaíso, 109.
200 Huanillos, Nov. 15, 26 1|2.
3000 Totoral, Nov. 1, 3.
200 Antofagasta, Nov. 1, 56.
300 Antofagasta, Nov. 15, 56.20.
700 Salvador, Nov. 15, 88 1|2.
200 Salvador, Nov. 1, 68.
300 Huanillos, Nov. 15, 26 3|4.
500 Rafaelitas, Nov. 1, 7 1|4.
100 Loas, Nov. 1, 52.
100 Loas, Nov. 15, 52.15.
200 Salvador, Nov. 15, 68 3|4.
700 Elqui, Nov. 1, 12.
500 Salvador, Nov. 1 68 1|2.

SEGUNDA RUEDA

85 Tabacos, 82.
600 T. del Fuego, Nov. 1, 114 1|2.
1100 Llallaguas, Nov. 15, 425.
1100 Chacaltaya, Nov. 15, 15 1|2.
500 Salvador, Nov. 1, 68.
500 Salvador Nov. 1, 68.
500 Salvador, Nov. 15, 68.40.
400 Llallaguas, Nov. 15, 42[illegible].
300 Aracas, Nov. 15, 135 1|2.
200 Huanillos, Nov. 15, 26 3|4.
100 Huanillos, Nov. 1, 26 1|2.
800 Vapores, Nov. 1, 27 1|2.
800 Vapores, Nov. 15, 27.60.
10 Gas de Valparaíso, 107.
200 Aracas, Nov. 1, 134 1|2.
200 Huanillos, Nov. 15, 26 1|2.
300 Huanillos, Nov. 15, 26 1|4.

CAMBIO

1.a rueda: vendedor a 38.80, comprador a 38.60.

2.a rueda: vendedor a 39, comprador a 38.80.

ORO

1.a rueda: vendedor a 197.50, comprador a 197.

2.a rueda: vendedor a 198.70, comprador a 198.50.

LIBRAS POR ORO

1.a rueda: vendedor a 13.10, comprador a 13.

2.a rueda: vendedor a 13.10, comprador a 13.

BOLSA COMERCIAL DE CHILE

PRIMERA RUEDA

1200 Marta, Nov. 15, 4 3|4.
200 Minera, Nov. 15, 32.
2600 Marta, Nov. 15, 4 5|8.
20 Cía. Seg. Ch. Consolidada,
1000 Quilicura, Nov. 15, 1 1|2.
6100 Marta, Nov. 15, 4 7|8.
1300 Marta, Nov. 15, 4 3|4.
11000 Marta, Nov. 1.o, 4 5|8.

SEGUNDA RUEDA

100 Monte Blanco, Nov. 15, 19.
3000 Marta, Nov. 15, 4 5|8.
2000 Domeyko, Nov. 15, 3 1|8.
1700 Caupolicán, Nov. 1, 1 3|4.
1000 Elqui, Nov. 15, 12.
500 Fortuna, Nov. 15, 11.
4000 Marta, Nov. 15, 4 1|2.
800 Marta, Nov. 1, 4 1|2.
5000 Espino, Nov. 1, 1.98.
5000 Espino, Nov. 15, 2.
300 Tres Puntas, Nov. 1.o, 6.
300 Tres Puntas, Nov. 15, 6.06.

JUGO DE UVA
MARAMBIO
PEDIDOS: TELEFONO 2321

SOCIEDAD FERIA IZQUIERDO

PRECIOS CORRIENTES DE LA FERIA DE ANIMALES DEL SABADO 27

Terneros de pie, gordos, 60 a 100.
Terneros 1 año, 100-140.
Novillos 1 1|2 años, mest., 150-180.
Novillos 2 años, 180-200.
Novillos 3 años, 240-280.
Novillos 1|2 gordura, 300 a 350.
Novillos gordos, 380-420.
Novillos mest. gordos, 480-540.
Vaquillas 1 1|2 años, 140-170.
Vaquillas 2 años, 170-190.
Vaquillas 3 años, 220-240.
Vacas flacas, 180-200.
Vacas 1|2 gordura, 280-320.
Vacas gordas, 400-440.
Vacas mest. gordas, 480-500.
Vacas paridas flacas, 280-300.
Vacas paridas mest., 500-520.
Torunos mest. gordos, 480-550.
Toros, 450-500.
Bueyes flacos, 280-350.
Bueyes 1|2 gordura, 440-500.
Bueyes gordos, 580-600.
Bueyes de trabajo, 280-350.
Bueyes mest. trabajo, 400-450.
Bueyes mest. gordos, 650-700.
Corderos, 28 a 32.

VENTA AL PESO

Vacas, de 0.75 a 1.02.
Bueyes, 0.80 a 1.09.
Torunos, 0.70 a 0.95.
Novillos, de 0.75 a 1.12 1|2.
Vacas argentinas, 1.03 a 1.06.

LUIS NORMANDIN
Casilla 138 - Talca
ENOLOGO Y CORREDOR DE COMERCIO
Vinos, Aguardientes - Frutos del País

FERROCARRILES DEL ESTADO

Se solicitan propuestas públicas para el 27 de Noviembre próximo por un total aproximado de 16,500 toneladas de rieles y accesorios.

Bases, planos, etc., en la Secretaría del Departamento de Materiales y Almacenes en la Estación Alameda.

Santiago, 23 de Agosto de 1923.

Pídense propuestas públicas, que serán abiertas el día 7 de Noviembre próximo, para carga y descarga de materiales para el servicio de la Empresa en el Almacen Receptor y Distribuidor de Alameda.

Antecedentes en la Secretaría del Departamento de Materiales (Plaza Argentina).

(N.o 49) CONCURSO

Llámase a Concurso para proveer el puesto de **AGRONOMO VISITADOR** de la Sección Plantaciones y Fomento Agrícola. Los interesados deberán acreditar su título de Ingeniero Agrónomo, experiencia profesional, buena salud y no tener más de treinta y dos años de edad.

El trabajo será en su mayor parte fuera de Santiago.

El sueldo será de $ 8,000.00 de base y una gratificación de $ 3 200 00 anuales.

El Concurso se abrirá el Jueves 15 de Noviembre próximo.

Bases y antecedentes, en la Secretaría de la Dirección General, Estación Mapocho, de 2 a 4 P. M., desde el 19 del actual.

Santiago, 18 de Octubre de 1923.

Pídense propuestas públicas, que serán abiertas el día 7 de Noviembre próximo, para carga y descarga de materiales para el servicio de la Empresa en el Almacen Receptor y Distribuidor de Alameda.

Antecedentes en la Secretaría del Departamento de Materiales (Plaza Argentina).

ADQUISICION DE MATERIALES, UTILES DE ESCRITORIO Y DE IMPRENTA, MAQUINARIAS Y HERRAMIENTAS, ETC., PARA EL CONSUMO DEL AÑO 1924

Las propuestas públicas por materiales, útiles, etc., para el consumo de la Empresa durante el año 1924, cuyos pormenores se detallan en los cuadernos impresos (Grupos) que están a la venta en la Secretaría del Departamento de Materiales y Almacenes en la Estación de Alameda, serán abiertas en dicho Departamento, a las 3 de la tarde de los días que a continuación se indican, siendo sus valores aproximados, los siguientes:

El 20 de Noviembre de 1923

Grupo N.o 5	—Artículos varios	$ 264,000.00
" N.o 13	—Enseres y ropa para coches salones y dormitorios	54,000.00
" N.o 14	—Equipo y vestuario de Carabineros	170,600.00
" N.o 24	—Maderas del país	1.334,000.00

El 6 de Diciembre de 1923

Grupo N.o 38	—Artículos de escritorio	$ 144,500.00
" N.o 39	—Artículos de imprenta	649,000.00

El 15 de Enero de 1924

Grupo N.o 1	—Aceites lubrificantes y de alumbrado, grasas e hilachas	$ 2.939,000.00
" N.o 3	—Alambres de acero, de fierro, de cobre y de bronce	172,000.00
" N.o 7	—Cadenas y cables metálicos	19,000.00
" N.o 11	—Clavos, grapas, tornillos y tachuelas	162,000.00
" N.o 15	—Equipo e impermeables para el personal	182,000.00
" N.o 32	—Productos químicos, artículos, maquinarias e instrumentos para laboratorio	106,000.00

El 5 de Febrero de 1924

Grupo N.o 8	—Cañerías y accesorios	$ 193,000.00
" N.o 18	—Fierro dulce y homogéneo en barras y en planchas	1.981,000.00

El 26 de Febrero de 1924

Grupo N.o 2	—Acero en barras y en planchas	$ 158,000.00
" N.o 28	—Metales en lingotes, materiales y útiles de fundición	1.680,000.00
" N.o 37	—Vidrios	70,000.00

El 14 de Marzo de 1924

Grupo N.o 10	—Cordeles y cables manila	$ 11,500.00
" N.o 12	—Cueros, suelas y correas	164,000.00
" N.o 16	—Empaquetaduras, mangueras y artículos de goma	89,500.00
" N.o 31	—Productos químicos y artículos de desinfección	128,000.00

El 31 de Marzo de 1924

Grupo N.o 17	—Faroles, lámparas y accesorios	$ 174,000.00
" N.o 20	—Herramientas, neumáticos y repuestos	363,500.00
" N.o 36	—Telégrafos, teléfonos y timbres	476,000.00

El 18 de Abril de 1924

Grupo N.o 25	—Materiales de alumbrado acetileno, equipo y material para soldadura autógena y eléctrica	$ 182,000.00
" N.o 27	—Material para alumbrado eléctrico de locomotoras y equipo	655,000.00
" N.o 29	—Pernos, tuercas, remaches, chavetas y golillas	212,000.00
" N.o 30	—Pintura, barnices y útiles para pintar	707,000.00

El 4 de Mayo de 1924

Grupo N.o 33	—Repuestos para locomotoras, carros y coches	$ 3.882,000.00

El 23 de Mayo de 1924

Grupo N.o 4	—Artículos de mercería	$ 150,000.00
" N.o 6	—Bronce, cobre, plomo, zinc laminado en barras y en planchas	39,500.00
" N.o 9	—Géneros varios y artículos de tapicería	160,000.00
" N.o 23	—Maquinarias	78,000.00

El 10 de Junio de 1924

Grupo N.o 21	—Herramientas en general	$ 173,000.00
" N.o 26	—Materiales para alumbrado y fuerza eléctrica	295,000.00

Bases y antecedentes en la Secretaría del Departamento de Materiales y Almacenes en la Estación de Alameda.

Santiago, Octubre 8 de 1923.

AVISOS ECONOMICOS

"LA NACION" — Y — "LOS TIEMPOS"

Ponemos en conocimiento del público, que hemos instalado una Agencia de nuestro diario en

INDEPENDENCIA 956

para la recepción de avisos económicos, suscriciones y venta de diarios.

Permanecerá abierta de 8 A. M. a 8 P. M.

AVICULTURA Y CULTIVOS

SANGRE SECA MOLIDA Y POR moler, para abono, aves, etc. Vendo por grandes y pequeñas partidas. Unico depósito, calle Progreso, 1762. O-31

GUIRNALDAS VENDE JARDIN Primavera, Avenida Macul, Ñuñoa. Pedirlas oportunnamente. O-31

VENDO FLORES. IRARRAZAVAL 731, cuatro cuadras Vicuña Mackenna. 31-O.

OCASION VENDO GALLINAS WY-andotte y Leghorn, $ 8 cada una. Verlas: Cienfuegos 62. 8-10 A. M.

HUEVOS PARA INCUBAR RHODE-Island, Leghorns blancas y perdiz, Orpington leonada, Plymouth, vendo constantemente. San Martín 64. N 3

AUTOMOVILES Y CARRUAJES

¡ATENCION! REPARACIONES DE automóviles europeos y americanos, trabajos de primer orden, facilidades de pago. Se reciben automóviles para la venta anticipando fondos. Taller mecánico: Diez de Julio 561. Entre San Isidro y Carmen. N-2

VENDO DOS GONDOLAS DE OCA-sión 20 pasajeros, patente Matadero. San Diego 1984. O-30

VENDESE CARROCERIA DE CAR-ga para auto. San Ignacio N.o 858. Oct-30

CAMIONES, GARAGE, $ 25 MES. Jofré 26. 31-O

LAVADO AUTOS. JOFRE 26. 31-O

FORD GARAGE, $ 20 MES. JOFRE 26. 31-O

FLAMANTE BREAKS DOS RUE-das, vendo. Gay 2033. 30-O

GONDOLA EN SERVICIO VENDESE por ausentarse su dueño Dardignac N.o 029. O-30

FORD PRESENTABLE VENDO O cambio por góndola buena, abonando diferencia. Morandé 616. Tratar; 9 a 2. O—30

VENDO OCASION, AUTO JEFFE-ry, siete asientos. Bandera 84.— Eduardo Sepúlveda. 30-O

NEUMATICOS: LAS VULCANIZA-ciones del taller "La Estrella" no fallan jamás. Garantizamos duración. Brasil 25-B. O-31

OCASION COJIN DELANTERO Y otro trasero de Ford. Teatinos 781. 30-O.

VENDO DE OCASION AUTO FORD Tratar: Bulnes 1011. O-31

CARRETON PANADERO APRO-piado para carretela, vendo de ocasión. Carmen 765. O-31

CARRETON LECHERO CON RE-parto, compro. Agustinas 1381; 8 a 9 A. M. 1.o-N.

VENDO MUY BUENA BICICLETA "Durkopp", modelo 105, de carrera, $ 350. Miraflores 123 A. 31-O.

COMPRO 5 RUEDAS MICHELIN para Ford o cambio por ruedas nuevas con aro desmontables, pagando diferencia. Casilla 885. R. P. Nov.-1.o

SE VENDEN LOS SIGUIENTES repuestos de camión Ford de 1 1|2 tonelada: una parada rueda traseras con cremallera, un eje transmisión, un carburador, dos rolamientos, un flanche, una unión cardou, un resorte unión. Verlos y Tratar: Morandé 861. Nov.-1.o

AUTOMOVIL PARTICULAR DE arriendo por días y meses. Brasil 360. Nov.-1.o

SOCIEDAD
Termas de Catillo

Se avisa a los señores accionistas que se acordó repartir un dividendo de tres pesos por acción por cuenta de capital. Pueden pasar a la oficina del secretario, don Hermógenes Ugarte G., de 2 a 5 de la tarde, Galería Alessandri N.o 26.

Lámparas Eléctricas

Gran surtido en todos los estilos, a precios sin competencia.

PABLO SCHAUFELE

SANTO DOMINGO 1025.—
TELEFONO 1753

LÁPICES VENUS
17 Grados en negro del 6B al 9H
VENUS
VENUS AMERICAN PENCIL CO NEW YORK No 80

Un lápiz para cada uso.

El lápiz que por su perfección sirve de modelo universal.

Las Gomas VENUS borran con suavidad sin ensuciar el papel. Vienen en 12 tamaños.

American Lead Pencil Co.

MOTOCICLETA CLEVELAND, EN perfecto estado, vendo de ocasión.— Plaza Almagro 1127. 31-O.

VICTORIA FLAMANTE, ESPECIAL para campo vendo de ocasión. Delicias 2215. 3-N.

SE VENDEN DOS GONDOLAS, una Republic y otra Chevrolet que actualmente se encuentran en servicio, en perfectas condiciones, por ausentarse el dueño del país. Dirigirse San Martín 49. Valparaíso. 3-N

VENDO DE OCASION AUTO-GON-dola Ford, perfecto estado. Santiago Marín. Subida Retamo 70. Valparaíso. 3-N

VENDO COCHECITO DOS RUE-das, con arneses, perfecto estado. Exposición. 1080. 31-O

FORD-SPORT, CON BONITA CA-rrocería, vendo de ocasión, verlo y tratar: San Ignacio 834. 1.o-N

CARRETELA GRANDE, FIRME, vendo. López 596. 2-N

VICTORIA IMPORTADA AMERI-cana, de cuero nuevo, vendo. Catedral 2832. O-30

VENDO RICO AUTOMOVIL TURIS-mo, fácil pago, $ 4,000. Vicuña Mackenna 448. Nov. 2

COCHE DOS RUEDAS O CARRETE-la liviana compro. Seminario 345.

CARRETELA CUATRO RUEDAS, 10 pasajeros, cojines, cortinas nuevas, ferretería, sólida, $ 800, vendo. Seminario 347

REALIZO 3 AUTOS FORD — MONE-da 2454.

SE VENDE UNA CARRETELA lechera en perfecto estado. Aldunate 1355. N—1.o

VENDO CARRETELA APERADA. Maruri 815. O 31

BICICLETA, VELOCIPIDO, APA-rador, sillas, catres, vendo. Diez de Julio 613. 31-O

ARRIENDOS (NECESITAN)

SOLAMENTE PARA NEGOCIO modista necesita en casa respetable una pieza espaciosa o dos sin muebles (una a la calle), situación central. Ofertas: Casilla 3242. O-31

LOCAL APROPIADO PARA BODE-ga, necesito arrendar. Indicar precio y situación: a Casilla 4728.

JOVEN NECESITA PIEZA SOLA, casa familia sin pensionistas, barrio San Isidro o Vicuña Mackenna.— E. O. G. Casilla 81 D. 31-O

PESEBRERA PARA UNO O DOS caballos de montar se necesita en Providencia. Escribir a Casilla 535.

ARRIENDOS (Ofrecen)

ARRIENDASE DOS PIEZAS CASA familia. Buenos Aires 270. N 1.o

ARRIENDO CASAS, 2, 3, 4, y 6 PIE-zas, cerca carro, A. Prat, 1457. O-31

DEPARTAMENTO INDEPENDIEN-te arriéndase. Eleuterio Ramírez 641. O-30

DEPARTAMENTO TRES PIEZAS, pensión, arriendase, casa honorable. Delicias 2450. O-31

ARRIENDO ELEGANTES PIEZAS amobladas, con pensión. Lira 40. Nov. 3

SE ARRIENDA CASA ALTOS EN perfecto estado, a una cuadra Parque Cousiño, siete piezas fuera dependencias. Avenida Matta 1485. Llaves al lado. Tratar: Sazié 1799. De 1 a 3. O—30

ARRIENDO COMODOS ALTOS. Av. San Luis 1214; carros Independencia a la puerta. O—30

ARRIENDASE CASA, MUJICA 170, dos cuadras carros. Vicuña Mackenna. Tratar: Recoleta 868. O—30

SE ARRIENDA CASA DE SEIS piezas, en bajos. Avenida Blanco Encalada 1617, esquina Dieciocho. N—5

PROFESIONALES: ARRIENDO UN departamento de dos salones. Las Rosas 1050. O—30

SE ARRIENDA DEPARTAMENTOS y varias piezas, desde $ 50. Las Rosas 1050. O—30

ARRIENDO CASA SEIS PIEZAS, dos patios, luz eléctrica. San Alfonso 580. O—30

$ 170 ARRIENDO ALTOS ALDU-nate 634, cinco piezas, luz eléctrica, perfecto aseo. Tratar: Dieciocho 603. O-31

EN VALPARAISO SE ARRIENDAN piezas amobladas para una o dos personas honorables, en casa de familia. Chiloé 245. O 30

PIEZA A CALLE, PUERTA INDE-pendiente, arriéndase. Compañía 1615. O 30

$ 350 ARRIENDASE COMODA CA-sa, Diez de Julio 833, casi esquina Serrano, bajos, recién terminados. Consta: vestíbulo, hall, siete piezas, patio, toilette y dependencias, luz eléctrica. Llaves en 839. Tratar: Morandé 147. Lezaeta. 30-O.

ARRIENDASE COMODA CASA AL-tos. Castro 570. Llaves, Castro 484. O-30

PERSONAS HONORABLES, Arrien-do dos espaciosas piezas en bajos, comunicadas, una a la calle, con cocina, en Pedregal 250. O-30

ARRIENDO CASA - QUINTA CON siete grandes piezas, pieza baño, fuera servicio, extensa galería, gran patio, entrada auto. Está en perfecto estado, Avenida Manuel Montt 495 (por Providencia). O-30

DEPARTAMENTO INDEPENDIEN-te, tres piezas, calle, altos, baño, arriéndase casa familia. Cochrane 259. O-31

ARRIENDO DEPARTAMENTO A matrimonio sólo. Unión Americana 341. O-30

$ 350 ARRIENDASE COMODA CA-sa once piezas, dependencias. Disponible el 1.o de Noviembre. Dardignac 029. O-30

$ 195 ARRIENDO COMODA CASA 6 piezas fuera dependencias, 2 patios, electricidad, etc. Santa Elena 1336. O-30

$ 600.00 MENSUALES ARRIENDA-se el espléndido local para pastelería con dos puertas hacia el foyer del Teatro Esmeralda. Exígese buena instalación y práctica en el negocio. Tratar de 10 a 11 A. M. y de 4 a 8 P. M. en la dirección del teatro. O-31

ARRIENDASE ESPLENDIDA CASA recién construida, Alonso Ovalle, entre Santa Rosa y San Francisco; casa grande, recién refaccionada, en segunda cuadra San Diego; almacén con departamentos San Diego. Herrera y Fuenzalida. Galería Alessandri 6-A. O-30

$ 250 ARRIENDO EXCELENTE CA-sa nueva con hall, baño, luz eléctrica, siete piezas y arboleda. Milán 50. O-31

ARRIENDANSE PIEZAS O DE-partamento. Brasil 60. O—30

$ 290 ARRIENDO CASA EN BA-jos, buen estado, nueve piezas, dos patios. García Reyes 441. O—30

ARRIENDO DOS PIEZAS MATRI-monio o caballeros solos, balcón calle, baño. Marín 386. O—30

$ 250, BAJOS ASEADOS, SEIS HA-bitaciones, servicios, electricidad. Balmaceda 631. Próximo Recoleta. O 31

EN CASA DE RESPETO SE arrien-dan dos piezas a señoritas solas y delicadas. Avenida Matta 224. N—1.o

SE ARRIENDA UN SALON A LA calle. Marina Gaete 742. O-31

SE ARRIENDA GARAGE CON HA-bitación. Esperanza 66-B. O—31

BUEN DEPARTAMENTO DE 3 piezas, arriendo. Avenida León N.o 1297. Recoleta.

$ 60 ARRIENDASE DEPARTA-mento. Gay N.o 1774. O—31

CASA SIETE PIEZAS, DECORA-das, fuera dependencias; hall, pieza baño, patio, mosaico, arriéndase.— Lira 981. N-1

$ 123 ESPLENDIDO LOCAL PA-ra negocio, con habitación, situación inmejorable. Eyzaguirre 759.

$ 60 DOS PIEZAS. EYZAGUIRRE 529, de 4 a 5.

ARRIENDO PIEZA. SAN ANTO-nio 265. O—31

ARRIENDO DEPARTAMENTO tres piezas, luz eléctrica. Julio Prado 1129, Providencia. O—31

$ 300 ARRIENDO MATUCANA 556 casa siete piezas fuera dependencias, patio extenso, jardín. Tratar: Matucana 566. Nov-1.o

ALTOS ONCE DEPARTAMENTOS. Santa Rosa 961. N—1.o

ARRIENDO PUESTO DE CARNE, muy barato. Tratar: Eduardo Matte 1931. 31-N

ARRIENDASE SALON A LA CA-lle. Avenida España 60. 1.o-N

CASA CUATRO PIEZAS, TODO servicio, $ 90. Seminario 346, (cerquita Marín). 1.o-N

ARRIENDASE CASA CINCO PIE-zas, luz eléctrica, todo servicio. General Velásquez 45. O 31

HUERFANOS 3047, SE ARRIEN-dan casas $ 175, gas, electricidad. Nov. 1.o

DEPARTAMENTO INDEPENDIEN-te, único arrendatario, arriendo. Merced 384. O-30

SERRANO 580, PIEZA GRANDE arriéndase matrimonio o caballeros solos. O-30

$ 290 AVENIDA PROVIDENCIA, la mejor situación, arriendo casa para poca familia. Tratar: Providencia 869. Nov. 2

ARRIENDASE CASA-QUINTA. CA-rrión 1818. Tratar: Rosas 2123. O-30

COCHRANE ESQUINA ACONCA-gua, antes Avenida Matta, cinco casas elegantes, decoradas, 6 a 10 piezas, buenas casas y buen barrio para médico, $ 180, $ 350, $ 400, recién terminadas, arriéndanse baratas. O-31

ARRIENDO LOCAL NEGOCIO CON habitación. Tratar: Nataniel 143.

ARRIENDO ELEGANTES PIEZAS Y escritorios amoblados y sin muebles con pensión a profesionales o caballeros honorables. — Riquelme 740. O-31

$ 130 ARRIENDO EN CASA PRO-pietario, departamento cuatro piezas independientes, luz eléctrica, bonita calle, buen servicio tranvías, autobuses, una cuadra carro Palma. — Av. Francia 1097.

SE ARRIENDA GRAN LOCAL apropiado para bodega de vinos o cualquier industria, dotado de espaciosos galpones, caballerizas, oficina y buena casa habitación. Tratar en la tarde. Eyzaguirre N.o 1462. O-31

OFICINA CENTRAL, HUERFA-nos 1480, puerta a la calle y casa habitación, para poca familia, gas, luz eléctrica. Tratar: Irarrázaval 1789. 31-O

$ 263 ARRIENDASE CHALETS aseados, dos pisos, seis piezas, subterráneo, servicios, electricidad, etc. Avenida Brasil 758, chalet 10. 31-O

PIEZA SALON CON TRES BAL-cones, calle Cueto 747, especial para matrimonio.

DEPARTAMENTO SALA CON bal-cón calle y antesala, arriendo. San Diego 426. Tratar: 420. O-31

ARRIENDASE CASA MUY MONA, preferido extranjero. España 776.

ARRIENDO PIEZA A PERSONAS solas. Herrera 325, esquina Huérfanos. O-31

EN CASA DE FAMILIA SE arrien-dan piezas amobladas a caballeros. Bandera 815. O-31

ESPLENDIDAS PIEZAS PARA MA-trimonios o caballeros; buena. Lira 176. O-31

$ 20 Y 30 MENSUALES, BOXES. Gran Garage de 70 boxes, talleres reparaciones, lavaderos autos, repuestos, etc. 10 de Julio 444.

CASITAS INDEPENDIENTES, DOS piezas, cocina, luz eléctrica y baño, arriendo: Huemul 1939, entre Franklin y Concepción. 31-O

SE ARRIENDA SALON A LA CA-lle con o sin pensión. Alonso Ovalle 641. 1.o-N

SE ARRIENDAN PIEZAS CON O sin muebles. Calle Morandé N.o 899

170-150 ARRIENDO CASAS, 4 PIE-zas, calle San Ignacio y Aldunate, próximo Escuela Militar. Tratar: Aldunate 724. 1.o-N

NATANIEL 1129 ARRIENDASE departamento 2 o 3 piezas, personas honorables.

CASA ESPAÑOLA ARRIENDA DOS piezas a caballeros formales, amobladas, muy limpias y centralísimas. Tratar: San Pablo 1023. Fábrica ropa blanca. 1.o-N

CASA CON DIEZ DEPARTAMEN-tos, hall, servidumbres, gran huerto, arriendo $ 700. Vicuña Mackenna 591. 1.o-N

$ 90 DEPARTAMENTO ALTOS dos piezas, arriéndase. Cochrane 750. O-31

$ 300 ARRIENDO EXCELENTE ca-sa 6 piezas decoradas. Dávila 1061.

PIEZA INDEPENDIENTE OFRECE familia a caballero o matrimonio sin niños. Campo Marte 173. 31-O.

$ 750 EN DIECIOCHO, REGIA Y extensa casa en bajos. Llaves, San Ignacio 802. 31-O.

ARRIENDASE CASA CENTRALI-sima siete piezas. Gálvez 192. 31-O.

CASA NICOLAS VALDIVIESO, entre Vicuña Mackenna y Santa Elena, 6 piezas habitaciones, 3 servicio, luz eléctrica, alcantarillado, agua potable, muy cerca carros 12 y autobuses. Llaves: Diez de Julio 34. Tratar: San Isidro 809.

ARRIENDO UNA A DOS PIEZAS a personas solas. Moneda 1610.

$ 300, ARRIENDO UNA CASA AL-tos, una en bajos, muy central. Llaves: Amunátegui 870. 4-N

ARRIENDO PIEZA O DEPARTA-mento, calle Valdivia 339, entre Cerro y Lastarria.

SE ARRIENDA CASA CON QUIN-ta. Avenida Subercaseaux 330. 31-O

LOCAL ESPLENDIDO, CON HA-bitación, arriéndase barato. Rosas 3005.

$ 160, ARRIENDO CASA OCHO piezas y sitio. Valdivieso 442. Tratar: Maestranza 36. 31-O

ARRIENDASE UNA DOS PIEZAS. Tarapacá 732.

ARRIENDASE ESPLENDIDO DE-partamento y piezas. Carmen 643. 31-O

$ 11, 15, 18 SEMANALES, ARRIEN-do casitas: Chiloé 1740. Administración. 2-N

$ 500, ARRIENDASE CASA AL-tos, apta para profesionales. Alameda 3059. 31-O

ARRIENDASE A MATRIMONIO honorable o señora sola, pieza independiente, vista Quinta Normal, casa de respeto, extranjera. Santo Domingo 3720. 31-O

ARRIENDO EXTENSO GALPON, pesebreras, bodegas. Bascuñán 945.

ARRIENDO PIEZA A SEÑORA O señorita, casa familia. Bulnes 968. O 31

ARRIENDO PIANO HUERFANOS 2729.

$ 260 ALDUNATE 1036, 8 HABITA-ciones, dos patios, electricidad.

ARRIENDO CASA 4 PIEZAS,

ARRIENDO BUENAS PIEZAS CON luz. Delicias 1759. N 3

ARRIENDO PIEZA AMOBLADA A caballero o matrimonio serio. Amunátegui 838.

ARRIENDASE CASITAS CITE Cas-tro 576. Llaves, Castro 484. O-30

ARRIENDO UNA, DOS PIEZAS balcones, matrimonio, caballero. Arturo Prat 212. O 31

$ 100 ARRIENDO SITIO PARA PO-sada, con dos piezas. Seminario 345.

CASA CON HUERTO, CONFORTA-ble, ocho piezas, frente carros. Avenida Subercaseaux 1186. O 31

$ 650 CALLE DE SAN MARTIN EN-tre Santo Domingo y Rosas, arriendo casa nueve departamentos, hall y tres piezas servidumbre. Federico A. Reyes, Huérfanos 1235.

SE ARRIENDA CASA EN GARCIA Reyes 270, con luz eléctrica, recién refaccionada. Verla de 2 a 4.

ARRIENDO MAGNIFICAS PIEZAS, Gay entre Castro - Ejército. O 31

ARRIENDO PIEZAS HIGIENICAS, calle e interior, en cité recién concluido. Unión Americana N.o 612. O 30

ARRIENDASE DEPARTAMENTO. Delicias 2379.

SE ARRIENDA DEPARTAMENTO dos o tres piezas. Esperanza 753. O 30

EN CALLE ARTURO PRAT N.o 1250, una cuadra Avenida Matta, vendo esta hermosa casa, cal y ladrillos, decorada, 10 piezas, cocina, baños, luz eléctrica, 50 metros hall vidrios fondo. Precio: $ 48,000 pagaderos $ 15,000 contado, resto Banco Hipotecario. Tratar, dueño. N—2

25 PESOS ARRIENDANSE PIE-zas interiores a matrimonio sin familia. Gálvez 1358. O—31

SE ARRIENDAN DOS PIEZAS. Coquimbo N.o 25. N—1.o

ARRIENDANSE DOS O TRES pie-zas. Aconcagua 1232. N—1.o

160 ARRIENDO CASA CUATRO piezas, luz. Coquimbo 1146.

$ 120, $ 65 ARRIENDO CASAS DE-claradas higiénicas; una para negocio. Victoria 509, frente Tracción Eléctrica. O—31

ARRIENDO DEPARTAMENTO 3 piezas. San Diego 1447, casita 1175. O—31

$ 160 CASITAS A LA CALLE, 4 piezas, luz eléctrica, muy central, lado San Diego, Coquimbo 1146. Tratar: Huemul 1695. O—31

$ 150 ARRIENDASE BUEN DE-partamento, Santa Rosa 1487. O—31

$ 130 ARRIENDO DEPARTAMENTO tres piezas a la calle con luz. — Molina 388.

ARRIENDO DEPARTAMENTO CA-sa honorable. Huérfanos 2729.

ARRIENDO CASA 4 PIEZAS, CON cochera. Tratar: General Velásquez 575. O 31

AVENIDA MATUCANA, CERCA DE-licias, arrendamos casa ocho piezas fuera dependencias, luz, gas, $ 300.— Luis Silva Cortés y José Luis Silva, Agustinas 1125.

AVENIDA SAN LUIS, LOS LEONES, chalet amoblado, dos pisos, numerosas piezas y dependencias, dos halls, dos piezas toilette, jardines, arboleda frutal escogida, garage, etc., 1,200 pesos. Agustinas 1125.

AVENIDA PEDRO VALDIVIA, 10 piezas fuera dependencias, arboleda frutal, jardines, $ 500. Agustinas 1125.

COCHRANE, ARRENDAMOS VA-rias casas nuevas, de $ 320 hasta $ 500. Agustinas 1125.

CATEDRAL, BUENA CASA CON 20 piezas y dependencias, en $ 700. Agustinas 1125.

AVENIDA INFANTE, CASAS RE-cién terminadas, con seis piezas y toda dependencia, arrendamos $ 400 y $ 450; luz y gas. Agustinas 1125.

EN PROVIDENCIA Y ÑUÑOA arrendamos varios, bonitos chalets y casas. Agustinas 1125.

GARCIA REYES, BUENA CASA 6 piezas y dependencias, dos patios, gas, etc., $ 300. Agustinas 1125.

PADURA, ARRENDAMOS BUENA casa nueva, cuatro piezas y dependencias, $ 190. Agustinas 1125.

RIQUELME, ARRENDAMOS 2 CA-sas con cuatro dormitorios, salón, comedor, escritorio, hall y toda dependencia, gas y luz, $ 600 cada una. Agustinas 1125.

100 DEPARTAMENTO CALLE, arriendo. Esperanza 859. O—30

35 Y 30 ARRIENDO PIEZAS. RO-sario 906. O—30

ARRIENDANSE DOS O TRES pie-zas. Aconcagua 1323. O—30

ARRIENDASE PIEZA AMOBLADA, inmediato Alameda; familia distinguida, Castro, 30. O-30

$ 500 ARRIENDO CASA AVENIDA Manuel Montt, 1443. Llaves, 1466. O-31

$ 170 ARRIENDO CASAS, VICUÑA Mackenna, 584. Tratar: Administración. O-31

ARRIENDO ALTOS, 7 PIEZAS SER-vicios, galería, terraza, cerca carros, Pinto 1452. Oct-30

GRAN CASA ALTOS, 8 PIEZAS, comedor, gran hall, todo servicio, servidumbre independiente, sólo por 350 pesos. San Pablo 2334. Almacén. 1.o-Nov.

$ 18 MENSUALES BUENAS PIE-zas, enormes patios, carros a la puerta. Pasaje Santa Estela, San Pablo 4701. N 1.o

190 ARRIENDASE CASA EN BUEN estado, 7 piezas. García Reyes 333. 30-O

ARRIENDO LA CASITA ALTOS Pío IX 95, recién refaccionada, muy cómoda, con balcones a la Avenida del Cerro San Cristóbal. Tratar: en la bodega Boitano. Dardignac 89, casi esquina Purísima. 30-O

PIEZA ARRIENDASE, Sn. ISIDRO 95. 31-O

CON O SIN MUEBLES, A CABA-llero, arriéndase pieza, en casa extranjera. Serrano 75. 30-O

ARRIENDASE LOCAL ALAMEDA 256, con 5 piezas anexas a propósito para tintorería, lavandería, tapicería, dulcería, refresco, almacén o cualquiera industria; otro local Pedregal esquina Alameda, también con dependencias. Llaves, Pedregal 7. 30-O.

SE ARRIENDA GRAN ALMACEN Santo Domingo 1040. O—30

SE ARRIENDAN CASA TODOS pre-cios. Bandera 78. Martínez. O-30

ARRIENDO UNA CASA EN ALTOS, una en bajos central, seis piezas. — Llaves, Amunátegui 870. 31-O.

OFRECEMOS ESPACIOSA, COMO-da y con muy buena luz, bodega en el barrio Recoleta, para mercaderías que deseen enviar a bodegaje. Dirigirse: Carr, Haynes y Cía. Agustinas 1041. Casilla 2769. 4-N

ARRIENDO CASAS CENTRALES, 2, 3 piezas. Gálvez 207. 30-O

170 — CASAS, 5 PIEZAS, SERVI-cio, cómodas. Esperanza, 455. O-31

125 — CASAS, 4 PIEZAS, SERVI-cio, centrales. Rosas, 2203. O-31

14 — SEMANAL CASITAS CALLE, 2 piezas, Santa Rosa, 1496. O-31

ARRIENDASE ALTOS CITE YUN-gay, San Pablo, 2849. Datos: Casita 5. O-31

ARRIENDO PIEZAS. BARROSO 93. 1-N.

9 — SEMANAL, CASITAS EMPA-peladas, Santa Rosa, 1865. O-31

SE ARRIENDAN DOS LINDAS pie-zas con balcón a la calle. Domínica 293. 30-O

ARRIENDANSE MAGNIFICAS PIE-zas con o sin muebles, situación centralísima, precios moderados. Esmeralda 636. 31-O.

LOCAL PARA ALMACEN O TIEN-da, cerca Alameda, se arrienda. Canon: 250 pesos. Razón: Castro 70. O—31

ARRIENDO COMODO DEPARTA-

A MATRIMONIO SOLO SEÑORA O señorita se arrienda una o dos piezas. Libertad 771. 30-O.

ARRIENDASE CASA, CHACABUCO 654, 14 piezas, trecientos. O-30

ARRIENDO 2 PIEZAS A MATRI-monio sólo en casa de familia, con sin pensión. Santa Rosa 225. 31-O

$ 300 AVENIDA ITALIA, 7 PIEZAS, dependencias, sitio grande cerrado. Cochrane 11. 31-O

$ 280 ARRIENDASE CASA BUEN estado, confortable, Cumming 775, cinco piezas buenas, toilette, dependencias, dos patios, electricidad. 31-O

$ 400 ARRIENDO BAJOS SIETE piezas, fuera dependencias, luz eléctrica, toda comodidad. Arturo Prat 814. Tratar: S. Isidro 390.

$ 450 ESPLENDIA CASA EN AL-tos, Santa Rosa N.o 1045. Tratar: N.o 1059. 1.o N

ARRIENDA LINDA PIEZA AMO-blada, caballero. Huérfanos 709. Casa extranjera. 31-O

ARRIENDASE CASITAS COMODAS y baratas. Tratar: Nataniel 904. 1.o-N

$ 200 ARRIENDASE ALTOS ASEA-dos, seis piezas. San Alfonso 492. 31-O

ARRIENDO DOS PIEZAS A LA calle. San Isidro N.o 363.

ARRIENDO CASA BAJOS, TODA comodidad, cuatro cuadras Alameda. Tratar: Lira 388.

$ 65 ARRIENDASE DEPARTA-mento con luz eléctrica. Moneda 2610.

SE ARRIENDA CASA ELEGANTE para poca familia. Tratar: Erasmo Escala 2145. 31-O.

ARRIENDO CASA, MORANDE 791. Bandera 140, of. 6.

ESQUINA LILLO CON RIO JA-neiro, arriendo. Bandera 140, of. 6.

ARRIENDO DOS PIEZAS A MA-trimonio, con pensión, casa de matrimonio solo. Santo Domingo 1017.

BUEN DEPARTAMENTO CEN-tral, luz eléctrica, toda comodidad, arriendo barato. Bellavista 215, frente Palacio Bellas Artes. N-1.o

$ 250 ARRIENDASE CASA CON hall y ocho departamentos. Aldunate 980. Nov.-2

ARRIENDASE ALTOS NUEVE HA-bitaciones, servicios. Arturo Prat 226. 31-O

210 ARRIENDO CASA NUEVA, 5 piezas, hall, luz eléctrica, cocina gas, ocho cuadras Plaza Armas, carros 6. Echeverría 993.

ALHAJAS

JOYAS CON BRILLANTES, PER-las, solitarios, compro permanente, contado. Estado 57. N 20

ORO, PLATINO, PLATA AL PESO compro constantemente. Estado 56, Joyería. N 20

BRILLANTES, PERLAS, ORO, PLA-tino, toda joya compro. Moneda 937. N 20

SOLITARIOS, PERLAS, ESMERAL-das, záfiros, compro. Estado 273. N—23

PLATINO, ORO Y PLATA, CHA-falonía o compro, pagando mejor precio. Estado 273. N—23

NOVIOS, ARGOLLAS ORO 18 A 14 quilates, ofrece Relojería Sportman, 30 pesos par. San Diego 780. 24-Dic.

ANIMALES

VENDO VACAS RECIEN PARIDAS, buenas lecheras. Avenida Silva 371. O 30

SE VENDE LINDO POTRO NEGRO de tiro, sangre rusa. Club Hípico 914. 1.o-N

CHANCHA GORDA, DE PRIMERA, vendo. Seminario 345.

BOMBAS

2.a COMPAÑIA DE BOMBEROS. — Academia teórica y práctica y ejercicio los días 31 del presente y 1.o y 2 de Noviembre, a las 6 A. M. Reunión: Plaza Ercilla.— El Ayudante.

QUINTA COMPAÑIA DE BOMBE-ros.—Cito a la Compañía a academia y a ejercicio para los días 30 y 31 de Octubre y 1 y 2 de Noviembre, a las 6.30 A. M. Uniforme de trabajo.—El secretario.

COMPRA - VENTA VARIAS

LANA GRAN LIQUIDACION, A 39 pesos arroba. Curtiembre Angora.— Arturo Prat 189. Enero 1921

METAL DESPLEGADO PARA ES-tucos. Precios fuera competencia. Bandera 827. Nov. 8

BAÑOS, CALENTADORES, LAVA-platos, hojalatería en general. Antigua Fábrica Mérida, Chacabuco 18. N 20

RECORTES Y TRAPOS USADOS de lana, cómpranse por grandes y pequeñas partidas, desde un kilo, pagando los más altos precios, según clase. Dirigir ofertas y muestras a: Alberto Ramírez Borgoño. Calle Maruri 225. O-30

CARPINTEROS, ATENCION: HA-cemos toda clase trabajos tupí, huincha, torno, recortes, calados, cepillar, espigar, acanalar, cantear, rebajar, lijar, barrenar. Maquinaria nueva. Precios bajísimos. Lingue 818, casi esquina Copiapó, entre Prat-San Diego. 2-Nv.

COLCHONES, REFACCION A DO-micilio. San Diego 9. 24-N

DE OCASION 2,500 DUELAS USA-das. Franklin 1066. 31-O

3,000 SACOS CARBON BLANCO A $ 1.50 el saco, puesto Estación Carahue, ramal de Temuco, vendo. Diríjase, Casilla N.o 42, Carahue. O-31

3,000 SACOS CASCARA DE LIN-gue, a $3.25 el saco, puesto Estación Carahue, vendo, diríjase a Casilla N.o 42, Carahue. O-31

VENDO INSTALACION DE NEGO-cio. Independencia 834. O-30

¡COMERCIANTES!: LLEGO UNA gran remesa de leña talhuén; papas, $ 28 el saco; maíz amarillo, $ 23.50 los 100 kilos, leña de monte, $ 8.50 el quintal; coke a precio de fábrica, ofrece la bodega "Melipilla", San Diego 1276. Teléfono 237. (Matadero). 1.o-N

UTILES DESPACHITO VENDO. — Huemul 1548. 30-O.

COMPRO CAJAS PARA FUNDI-ción. Casilla 1805. 30-O

VENDESE UN ESTANTE DE LA-vandería, de ocasión. Tratar: Sama 1270. O-31

COCINA ECONOMICA AMERICA-na, cinco platos, véndese de ocasión. Esmeralda 878. O—30

SE VENDEN DOS MOSTRADORES y vidriera. Monjitas 366. O-30

200 PESOS VENDO INSTALACION depósito licores, arriendo barato, situación espléndida. Lastra 1579. O—30

PELO COMPRO. PAGO BIEN. — Agustinas 841. N-1.o

AGUARDIENTE DE UVA DE LA Viña San Agustín, Itata. Absolutamente puro; estos aguardientes por su calidad no tienen competencia en plaza. Especiales para frutas, mistelas y usos medicinales. Depósito de la Viña: Puente 832, frente al Mercado.

INSTALACION PARA BOTICA, ven-do de ocasión. Suble 1337.

PAPAS ESCOGIDAS, FREJOLES, lentejas, garbanzos, ciruelas, pasas, trigo candeal fino, carbones, leñas, pasto, afrecho, afrechillo, etc. Consúltenos precios al hacer sus compras. Bodega La Paz, Brasil 776, teléfono 2340. 3-N.

CUBAS FERMENTADORAS COM-pro, dirigirse: Fundo Santa Elvira, Placilla. 1.o N.

VENDO INSTALACION PARA sol-dar al oxígeno, nueva; bigornia, banco con tornillo, taladro y torno. Independencia 1237. Nov.-1.o

COCINA A GAS EN PERFECTO estado, vendo. Domeyko 1886. Nov.-1.o

CARBON ESPINO DE PRIMERA: $ 16. San Alfonso 642. Nov.-1.o

VENDO COCINA ECONOMICA gran-de, en perfecto estado. Calle Cofré 18. O-31

JAMONES AHUMADOS VALDIVIA y ají en escabeche, se venden en Diez de Julio 1375.

VESTIDOS ELEGANTES CALLE, sombreros muy poco uso, vendo. Moneda 1610.

SE VENDE UN MOSTRADOR DE cinco metros de largo. Bascuñán 1601. 1.o-N

COMPRO ROLLOS DE GUARDAS angostas para empapelar. Ofertas con muestras y precios, a comprador. Valparaíso. Casilla 3200. 18-N

TORNILLO MECANICO COMPRO. Copiapó 1050.

VENDO 500 KILOS GOMA USADA. Santiago 1466. 1.o-N

VENDO LUSTRIN CON O SIN PE-luquería. Independencia 928. O-21

COCINA GAS, MUY ECONOMICA, con horno, vendo. San Pablo 1080. O-30

$ 120 VENDO VIBRADOR ELEC-trico para masaje. San Diego 236. O-31

VENDO ESTANTERIA, MOSTRA-dor y letrero. Vicuña Mackenna 306.

COMPRO LUSTRIN DOS ASIEN-tos. Recoleta 532.

VIDRIERA GRANDE CON ESPE-jos, otra chica, vendo ocasión. San Diego 1028, frente Teatro Esmeralda. O 31

REALIZO PARTIDA HOJALATA $ 0.45 kl. Moneda 2454.

LEÑA ESPINO SECA, TROZADA, 10 pesos cien kilos; álamo, 300 palos, $ 1.80; azúcar flor, $ 18.50 arroba. Mapocho 3001. N 1.o

TARROS LECHEROS CASI NUE-vos, de cuarenta litros, vendo cinco. Sotomayor 36. 31-O

CAJA REGISTRADORA, DE SEIS cajones, en perfecto estado, con facilidades de pago. Delicias 2760.

SILLA MONTAR INGLESA, OTRA chilena, vendo baratísiasm. Nataniel 1181. 31-O

COMPRA - VENTA NEGOCIOS

BAR Y RESTAURANT EN SITUA-ción central, con clientela numerosa. Utilidades se comprueban. Hay contrato largo y canon reducido. Se vende en precio de ocasión. Tratar: Huérfanos 1243. 30-O

SE VENDE UN NEGOCIO CHICO por ausentarse de Santiago. Juan Vicuña 1419. 1-N.

VENDO PEQUEÑO ALMACEN CON depósito de vinos. Gálvez 520. 30-O.

PENSION "LA CHILENITA" vén-dese por enfermedad de su dueño y no podería atender, con muy buena clientela. San Pablo 2470. O—30

VENDO BAR RESTAURANT 2.a categoría. Libre 200 metros. Santa Isabel esquina Avenida Las Quintas. O-30

VENDO PENSION EL ESFUERZO. Franklin 1328. 31-O.

VENDESE FABRICA DE HELA-dos y pasteles con fuerza motriz. Tratar: Platte y Cía. San Francisco 627. O—31

NEGOCIO COCINERIA SE VEN-de, Independencia 1026, frente al Hospital de San Vicente. O—31

VENDO PELUQUERIA POR EN-fermedad. Su dueño. San Pablo 1830. O-31

SE VENDE UN NEGOCIO DE PEN-sión. Salas 240.

VENDO BAR RESTAURANT CON palitroque, muy central. Puente 742. O-31

SE VENDE UNA CARNICERIA. Gay 2521. Nov.-4

COMPRO CARNICERIA QUE TEN-ga venta 800 pesos, o útiles de carnicería. San Pablo N.o 1468. O-31

VENDO NEGOCITO ABARROTES en muy buena posición, poco capital, por ausentarme de Santiago. Maestranza 654. 31-O.

ROPERIA, ESPLENDIDA SITUA-ción, vendo, por tener otro negocio. San Pablo 2075. 1-N.

$ 450 VENDESE PASTELERIA ins-talada con todos sus útiles. Chacabuco 50 A. 31-O.

$ 500 VENDESE NEGOCIO ALMA-cén buena situación. San Francisco 832.

VENDO NEGOCIO, ESPLENDIDA situación. Traspaso contrato. Razón: Camilo Henríquez 116.

VENDO PANADERIA. EN CONDI-ciones trabajar en el acto. Juan Vicuña 1515. 3-N

AL COMERCIO Y AL PUBLICO se pone en conocimiento que por separación del socio don Luis Yunchi, de la Sociedad León y Yunchi, en el ramo de abarrotes, situado en Mapocho N.o 4371, los acreedores que tengan cuentas por cobrar, se presenten a dicho establecimiento de 3 a 6 de la tarde, llevando las guías y facturas para el reconocimiento de las cuentas, pasado tres días, no reconoceré ninguna cuenta posterior a esta fecha.—Octubre 29 1923.— Antonio León. 1.o-N

VENDO COCINERIA BASTANTE clientela con facilidades de pago. — Independencia 805. O-31

VENDO NEGOCIO MENESTRAS, puestos varios, situación comercial, arriendo barato. Mapocho 2145. N-1

BAR VENDO BARRIO MATADERO, por no podr atenderlo, doy facilidades, o socio. Tratar: San Diego 2259. Diez de Julio 189. O-31

NEGOCIO ABARROTES, SITUA-ción comercialísima, vendo. Verlo: Eyzaguirre 769.

ALMACEN, ESTABLO, VENDO. LI-ra 279, 10-2.

ELEGANTE PELUQUERIA TRES asientos, cigarrería, lustrín, vendo. Vicuña Mackenna 1.

VENDO LAVANDERIA. DELICIAS 1869. N 1.o

VENDO RESTAURANT 2.a CATE-goría, libre 200 metros. San Diego 901. N—3

OCASION. SE VENDE LA ACRE-ditada Lavandería Francesa. San Pablo 1814. N—2

VENDO ACREDITADO NEGOCIO cantina. Plaza Argentina N.o 4. N 2

VENDESE BAR-RESTAURANT, se-gunda categoría; facilidades de pago. San Diego 1850. 2-Nov.

DIVERSOS

SOLDADURA AL OXIGENO TODA clase metales. Especialidad en el aluminio. E. Durret. Avenida Matta 905, frente a Chiloé. 18-N

CASA CEBERA. CASIMIRES POR metros; córtase trajes; terno medida, 110; pantalón, 25. Local propio. Atiéndese Domingos.— Vicuña Mackenna 1080. 20-N

ARRIENDO DE SILLAS DE V
y de doblar, para fiestas,
banquetes y fiestas escolar
cualquiera cantidad, precio
nicos. La Equitativa, Teléfono
851 Delicias 857.

CON ESTA FECHA SE HA
ferido a los señores Rosa y C
marca Santa Catalina, que
cía al señor Lisandro Arr

RADIOTELEFONIA:
constantemente partidas de
rios. Receptores a galena des
senta pesos. Rogamos
Huérfanos 1059. Se vende la
ta Radiotelegráfica.

CARPINTEROS, ATENCION:
cemos toda clase trabajos
huincha, torno, recortes,
cepillar, espigar, acanalar,
rebajar, lijar, barrenar. Ma
nueva. Precios bajísimos.
818, casi esquina Copiapó,
Prat-San Diego.

INSTALACIONES ELECTRI
general. Teléfono 117,
San Diego 974.

DENTISTAS: VENDO DOS
nos dentales. Tratar, Recoleta
de 9 a 11 o de 2 a 5.

NECESITO SABER LA
ción de Paulino Pinto.
Av. España 590.

DISCOS VICTOR Y OTRAS
cas, últimas novedades,
vende San Pablo 2215 (casa
lar).

A HORTENSIA NORIEGA
Díaz necesita urgentemente
Castro, Valparaíso, Casilla

AL HUINCHERO LOPEZ
trabajó Fábrica Escobillas
cabuco, necesito. Cerro 111.

DISCOS COMPRO, CONT
mente. Delicias 1737.

DISCOS VICTOR OCASION
constantemente. S. Antonio

SE DESEA SABER EL
lio del señor Domingo
Cumming 623.

CASA BERGES. ELEONORA
my, colosal éxito de la C
Méndez, American Cinema.

CASA BERGES. BURBUJ
step, de Roberto Firpo,
todas las orquestas.

CASA BERGES, PRAT &
pe, shimmy; Romántico
tango. Pídalo Ud.

ARTURO MENDEZ SE
urgente. M. Rodríguez 1

TODOS SANTOS: CORONAS
ficiales fabrica, impresiones
tas. Alameda 773.

DESTILADOR LICORISTA
tualmente dirigiendo impor
brica, desea conocer per
ponga dos mil pesos, insta
ca jarabes finos, nuevos,
productos, buena utilidad.
bir: L. Ruíz, calle Zent
19.

JARDINES PARA EL CEMENT
fabrico. Chacabuco 18.

HOTELES Y PENSIONES

PASAJEROS DE PROVINCIAS
reciben en casa de familia
Rosa 60.

ARRIENDASE PIEZAS CON
sión a matrimonio o jóvenes.
Rosa 60.

HOTEL "RIVOLI", DELICIAS
Piezas amobladas muy confortab
Precios módicos.

PENSION: CENTRALISIMO
arriendan piezas con pensión
meses. Catedral 1257.

SAN DIEGO 110, CASA FAM
arrienda piezas amobladas
sión.

ESPLENDIDAS PIEZAS AM
das, balcones calle, con
Santo Domingo 1030.

PENSION A MATRIMONIOS
zas amobladas, balcón.
2679.

CASA DE RESIDENCIA
rial". Comida espléndida,
miliar. Elegantes dormitorios
sa tranquila. Elegancia,
Teléfono 3483. Moneda 877,
Ahumada.

ATENCION: DESDE $
piezas amobladas, con
$ 5. Gran Hotel Buenos Aires
Luis Carbone. Delicias 181,
Portal Edwards.

DOS BUENAS PIEZAS AMO
das con balcones a la calle
se arriendan con o sin pensión
casa de familia. Bandera

SAN DIEGO 79, UN PASO DEL
tro, arrienda piezas con

ESPLENDIDAS PIEZAS CO
sin muebles, con pensión,
dra Plaza Ecuador. San Pablo

AVENIDA MATTA 1489, AR
dase pieza calle con pensión
módico.

FAMILIA HONORABLE,
ciona pieza, pensión, Recoleta

EN ÑUÑOA LOS LEONES,
Bernardo, en casa familia
solicita pieza con pensión,
cente. — F. E. R. —
144.

CASA ELEGANTE ARRIEN
barata, pieza-pensión, caballe
lo. Cueto 245.

FAMILIA SIN PENSION
arrienda pieza con o sin
Nueva Valdés 1078.

SAN DIEGO 110. PENSION
piezas amobladas, ofrece
monio o caballeros honorables
familia.

ARRIENDO DOS PIEZAS
pensión. Libertad 285.

HERMOSO SALON DECORA
la calle, Arriéndase con
baño, luz eléctrica, casa de
Olivares 1652.

PIEZAS BALCON CALLE,
interior, buena pensión.
217.

CASA FAMILIA ARRIENDA
za balcones con pensión.
2429.

TEATINOS 535, BAJOS, AR
da pieza amoblada, caballero
sin pensión.

CASA SERIA PIEZAS
Santa Rosa 328.

ARRIENDO UN DEPARTAM
a matrimonio con o sin
Moneda 1610.

ESPLENDIDO DEPARTAM
pensión. Bulnes 25.

ARRIENDASE PIEZA
calle, con o sin pensión.
2165.

MATRIMONIO HONORABLE
pensionistas arrienda pieza
nes, pensión a matrimonio
Amunátegui 783.

CASA FAMILIA RESPE
ofrece pieza pensión persona
matrimonio. Nataniel 1230.

PIEZAS PENSION $ 250
monio, jóvenes 125. Cochrane

ROYALTY. HOTEL RESID
familias. Habitaciones depar
tos con baños especiales para
lias y pasajeros. amplias
terraza, confort, cocina de
orden. Merced 766, una cuadra
za Armas.

FAMILIA ARRIENDA PIEZA
sión a joven. Almirante
742.

PIEZAS AMOBLADAS, BUENA
sión mesa. Moneda 741.

FAMILIA RESPETABLE AR
da pieza con pensión.
340.

BUENA PIEZA PARA MATR
nio o caballero; buena comida
Diego 35.

PIEZAS PENSION CASA HON
ble. San Diego

FAMILIA SIN PENS e pieza pensión; pr taniel 65.

ARRIENDASE PIEZA balcón calle, Serrano 209.

FAMILIA ARRIENDA PIE con pensión. Doce Febrero 63. 31-O.

CASA DE RESIDENCIA "IMPERIAL". Comida espléndida, estilo familiar. Elegantes dormitorios. Casa tranquila. Elegancia, confort. — Teléfono 3483. Moneda 877 esquina Ahumada. 30-N.

HOTEL BOHEME, SAN ANTONIO 52, ofrece piezas para viajeros y pasajeros; almuerzo o comida, 4 platos abundantes, té o café, media botella de vino, $ 2 cubierto. Pensión mensual. Orden y seriedad. 30-N.

ARRIENDO PIEZA, CON O SIN pensión. Cochrane 442. 31-O

ARRIENDASE PIEZA AMUEBLADA, pensión. Nataniel 219. 1.o-N

OFREZCO PIEZA, PENSION, CON sin muebles, caballeros, matrimonio. Prat 66.

ARRIENDO PIEZA CON SIN PENSION a señorita sola. Coquimbo 1140. 31-O

PENSION ESPAÑA, PUENTE 576. Necesítase empleadas, dormitorios, puertas adentro, buenas recomendaciones.

PENSION ESPAÑA, PUENTE 576. Arriéndase departamentos, familias, piezas para alojados a toda hora. Precios módicos.

DISPONIBLE 1.o NOVIEMBRE. Linda pieza primer patio, buena pensión, luz eléctrica, precio bajísimo, casa familia. San Diego 136 B.

ARRIENDO PIEZAS, DEPARTAMENTOS con sin pensión, personas honorables. Brasil 528. O-31

MAGNIFICA PENSION, PIEZAS balcón calle. San Diego 103. O-31

ESPLENDIDA PIEZA ASOLEADA, con pensión, para dos o tres estudiantes, arriéndase en Alameda 777. O-31

FAMILIA ARRIENDA PIEZA, PENSION; da pensión mesa. Santo Domingo 2206.

ARRIENDO BUEN 3 PIEZAS CON sin pensión, centralísimo. Artesanos 681, frente Parque Recoleta y Puente 21 de Mayo. O 31

PIEZA BALCON CALLE, CON PENSION. Tarapacá 1019, al llegar a Prat. O 31

ARRIENDO PIEZA ASOLEADA CON pensión. Serrano 311. N 1.º

SE ARRIENDAN PIEZAS CON O sin pensión. Estado N.º 45, tercer piso. N 1.º

PIEZA AMOBLADA, A LA CALLE, buena pensión, a matrimonio, caballeros honorables, ofrece familia de respeto. Lira 472. O 31

ARRIENDASE PIEZA O DEPARTAMENTO con o sin pensión. Marcoleta 414. O 31

VENDO, ARRIENDO PENSION, BARRIO Estación. Tratar: Manuel Montt 2825. O-30

CON PENSION ARRIENDO PIEZA Libertad 10.

ARRIENDO PIEZA BALCON, CON sin pensión, a caballero honorable, en casa familia. — Libertad 170.

CON PENSION ARRIENDO PIEZA calle. Santo Domingo 2406. O 31

CON PENSION, BUENA PIEZA. García Reyes 80. O 30

SE ARRIENDAN PIEZAS CON Y sin pensión. Bascuñán 137. O 31

PIEZA, CON PENSION, BARATÍSIMA. Delicias 2493.

PENSION PIEZA, EXCELENTE, arrienda familia. Precios módicos. San Ignacio 247. 2-Nov.

A JOVEN O SEÑORITA SOLA, arriendo pieza, con sin pensión, casa respeto. San Alfonso 488.

JUDICIALES

POR ACUERDO DE LOS HEREDEROS de Juan Leiva y ante el compromisario don Carlos Ulloa, en su domicilio en Buin, se rematará el 4 de Noviembre próximo, a las 3 1|2 P. M., por el mínimum de $ 25,000 una propiedad ubicada en el pueblo de Buin, de 3 1|2 cuadra más o menos de buen terreno, con casas de habitación e inquilinos. El precio del remate se pagará la mitad al contado y el saldo a seis meses plazo con el interés del 10 ojo. Bases y antecedentes en la casa del compromisario. 1.o-N

QUIEBRA. — POR AUTO DE 27 del presente, del señor Juez del 4.º Juzgado Civil, se ha declarado en quiebra al comerciante de esta plaza don Justo Iglesias Martínez. Se nombró síndico provisorio a don Roberto Yávar. Se fijó para la primera junta, el 30 del entrante, a las 3 P. M. — El Secretario. N 5

CONSULTE JUICIOS CRIMINALES, civiles, posesiones efectivas, divorcios, nulidades de matrimonio, cobranzas, etc., al abogado Jaramillo Arteaga. Santo Domingo 1216. Anticipa fondos según convenio. Consultas gratuitas. O-30

INSTRUCCION

$ 15 MENSUALES, TAQUIGRAFIA. Curso rápido. Instituto "Pinochet Le-Brun" Huérfanos 1657. N-24

CURSO INDIVIDUAL CONTABILIDAD, taquigrafía, mecanografía, clases a toda hora, profesores especiales. Academia Pitman, Maule 1075. N—29

DOY CLASES GUITARRA. Esperanza 93 A. Casa 8. O-30

PROFESORA COMPETENTE PREpara exámenes, hace clases particulares de aritmética, castellano, idiomas. Santa Rosa 26. 1.o-N.

SEÑORITAS: EMPEZARON NUEVOS cursos contabilidad, taquigrafía, inglés, dactilografía. Matrícula abierta. Instituto Comercial. Agustinas 1060.

PREPARACION EXAMENES UNIVERSITARIOS. Sistema antiguo, concéntrico. Instituto Comercial. Agustinas 1060.

PREPARAMOS EXAMENES UNIVERSITARIOS y especiales. Numerosos certificados aprobación Universidad, Escuela Militar, Naval, etc. Instituto Mercantil, fundado 1904. Estado 239.

SEÑORITAS: CURSOS RAPIDOS de Contabilidad Comercial, agrícola o bancaria; aritmética comercial, gramática castellana, redacción mercantil, taquigrafía, escritura máquina, caligrafía, francés, inglés, legislación por $ 37.50 mensuales; otros cursos, por $ 30, 20 y $ 15 mensuales. Diplomas legalizados. Instituto Mercantil. Estado 239. Profesores Estado. Clases: 2 a 6. O-30

MATERIALES DE CONSTRUCCION

VERDE Y TODOS COLORES PARA baldoseros vende. Lira 715. Noviembre 14

PROVIDENCIA 1174, FABRICA DE puertas y ventanas, hace toda clase de trabajos de construcciones y reparaciones de edificios e instalaciones comerciales. —R 2 o Rojas.

$ 7.60 PLANCHA FIERRO ACANALADO negro para techo. Bandera 827. Barraca Fierro. N-10

PLANCHAS FIERRO LISO, NEgroy galvanizado, surtido completo, precios bajos. Bandera 827. Nov. 8

FIERRO ACANALADO GALVANIzado para techo, precios muy bajos. Bandera 827. Nov. 8

FIERRO EN BARRAS, PRECIOS sin competencia. Bandera 827. S. Sack. Nov. 8

CALAMINA PARA MURALLAS TOdas dimensiones, realiza. Bandera 827. Nov. 8

TUBOS DE CEMENTO DE 8 PULgadas, a 50 centímetros; curvas por mayor, gran rebaja. Lira 715. N—26

CONTRATISTA ALCANTARILLAdo, cañones, fundidos, necesítase. V. Mackenna 1080. O-31

ZINC BLANCO ACANALADO, PEqueñas y grandes partidas vendo. Rosas 3131.

ARQUITECTOS, INGENIEROS Y constructores: lavaplatos, $ 14 y 18; bota-aguas grandes, $ 6; califont garantido, $ 120; baños, $ 10; instalaciones de cañerías, alcantarillados. Pidan propuestas a la antigua fábrica "Mérida", Chacabuco 18. 13-N.

SE VENDEN TEJAS USADAS. Delicias 1151. O 31

VENDO PARTIDAS LADRILLOS refractarios, $ 60 ciento. — Moneda 2434. O-30

4 REJAS MODERNAS, 1.20 x 2.50 vende. Sotomayor 44.

MOTORES FORD, OVERLAND Y Bruhs, de un cilindro, magneto Boch, funcionando; amortiguadores, rolamientos, muñones, ejes vendo. Brasil 773. O 31

MOTOR DE 3 CABALLOS, NUEVO, vendo. San Alfonso 52. O 30

COMPRO MAQUINA VULCANIZAdora, [illegible] da. Grajales 2866. O 30

LIBROS Y ESTAMPILLAS

LIBROS COMPRO. SAN DIEGO 105. N 18

COMPRO LIBROS, REVISTAS, estampillas. San Diego 143. 1.o-N

MUSICA

MI REFUGIO, TANGO DE GRAN éxito en Buenos Aires. Pídalo Casa Berges. 16-N

HAPPEY, ONE STEP RECIEN Llegado. Pídalo hoy mismo. Casa Berges. Arturo Prat N.o 4. 16-N

JE NE PEUX PAS VIVRE SANS amour. Shimmy de "La dama de frac". Casa Berges. 16-N.

MAQUINARIAS

A DELICIAS 2215, DIRIJASE cuando necesite vender, comprar máquinas ocasión. 10-Nov.

TRILLADORA BUFFALO PITTS, armazón de acero perfecto estado en do de ocasión. Dirigirse Eduardo Doll. San Javier. 30-O.

MAQUINA ESCRIBIR DESEO arrendar por mes. Doy garantías. [illegible]t 1312. 2-N

MAQUINA SINGER, OCASION, boleto agencia cómprase. Libertad 879. N-5

MAQUINA FOTOGRAFICA DUplex Ruby Reflex Tropical Thornton Pickart 9 por 12, flamante y accesorios, véndese ocasión. Estado 252, altos. 31-O.

MAQUINA ESCRIBIR ERIKA VIAjera, nueva, permuto por discos Víctor sello rojo, nuevos. Casilla 1958. 31-O.

MOTOR Y CALDERO FIJO DE 50 a 70 caballos, compro. H. C. Casilla 12-D. O-31

VENDO MAQUINA SINGER 7 CAjones. Santa Isabel 021.

MAQUINA ESCRIBIR CASI NUEva, tina baño y mesa comedor corredera, vendo ocasión. Lira 176. O-31

VENDO MOTOR A PETROLEO crudo 14 H. P., de ocasión. Banca, serrucho, tubo comprensor, de ocasión. Independencia 1297. 1.o-N

SIERRA HUINCHA Y TORNO para madera, compro. Cerro 123.

MAQUINA VULCANIZAR, MODElo grande, con todas herramientas, véndese ocasión. Delicias 1309. 31-O

OCASION VENDO MAQUINA REgistradora grande. Rosas 2297. O-31

VENDO MAQUINA HELADERA, moldes copitos barquillos. — Moneda 2454.

VENDO MAQUINA TEJER, MODERna. $ 850. Bascuñán 137.

MAQUINA PIE, SINGER, BOBINA, nueva; otra de mano, vendo baratísima. Nataniel 1181. 31-O

MEDICINA

MASAJE MEDICO - ELECTRICO Francisco Lenti, estudios en Italia. Especialidad enfermedades articulares, parálisis, reumatismo, neuralgias, úlceras, tumores cancerosos y del vientre. Consultas: de 2 a 6. Arauco 827. 10-Nov

GONORREAS NUEVAS, ANTIguas, impotencia, sífilis, afecciones prostáticas en ambos sexos. Leucorreas, curación radical garantizada en pocos días. Sistema nuevo propio. Estudios en Clínicas extranjeras. Atiendo enfermos provincias por correspondencia. Toda consulta gratis. Facilidades de pago. Diariamente de 9 A. M. a 7 P. M.; nocturna 8 a 10. Festivos, de 9 a 12. San Antonio 41, casilla 2756. Clínica y Laboratorio Médico Dr. Lefevre. N—26

ENFERMOS REUMATISMO, SANArán radicalmente con un solo frasco Reumatol Melfi. Precio: $ 5, únicamente San Ignacio 247. Nov.-1.o

[illegible] DE LA VISTA GRATIS en el Almacén Optico, Ahumada 264 atendido por el especialista titulado Rotter. Gran surtido de toda clase de anteojos y lentes a precios baratísimos. E-13-192

PECTORAL BORUSSOFF 18

es infalible contra los ataques de tos convulsiva.

ENFERMOS: ESTOMAGO (ACIDEZ dispepsia), Riñones, hígado, intestinos, vejigas, etc., sanarán radicalmente pocos días con Té Araucano (sabia combinación científica de verbas medicinales). Paquete: $ 3.00. Unicamente San Ignacio 247, o Chacabuco 563. Pedidos de provincias Casilla 5002. N-14

CLINICA DENTAL, AVENIDA Matta 319 A. Extracciones sin dolor, $ 3 (4-7). Trabajos rápidos. Facilidades pago. 30-O

GONORREA, SIFILIS, PROSTATItis, crónica, curación garantida, procedimientos modernos, cirugía, medicina general, inyecciones. Policlínico del Doctor H. Castro. Mapocho 2776. N-9

APLIQUESE MAQUINA WANDDA. Eyzaguirre 1180, próximo Gálvez. Policlínico. Salud y fuerza. O-31

¡OJO! MASAJE MEDICINAL, BElleza científica. Pedicula-cirujano. Profesiones rápidas, decentes, lucrativas. Grandes facilidades. También por correspondencia. Diplomas válidos. Pídanse prospectos. Escuela Nacional de Masajistas. Alameda 785. Nov.-3

ENFERMEDADES NERVIOSAS, vías urinarias, impotencias. Clínica doctor Lefebre. San Antonio 41.— Atiende sección nocturna, de 8 a 10. 30-N.

¡¡BELLEZA!! LECHE CRISTAL, acción notable, inmediata, suaviza, blanquea, limpia, combate las arrugas, etc. $ 5.50 frasco. Alameda 785. (Escuela de Masajistas).

MUEBLES

MUEBLES FINOS: COMEDORES, dormitorios, salones dorados, vendo: Fábrica: Nataniel 464. Marzo 23 1924

OCASION. — POR AUSENTARME de Santiago, vendo todo el mobiliario de mi casa calle de Grajales número 2485, dos amoblados de salón, un amoblado mimbre, un amoblado comedor, un amoblado dormitorio, instalación de baño, dos sillas de montar, cocina a gas, sillas de comedor, lámparas eléctricas, paragüero, mesitas, cortinas, alfombras, etc. O-30

SE VENDE UN PIANO DE ESTUdio, ocasión, en $ 350. Cóndor 1172. O—30

MUEBLES DORMITORIO, COMEdor, salita, escritorios, hall, refrigeradores, ofrecemos, fabricamos todos estilos. Sillas todas clases, desde 100 pesos. No compre sin consultarnos. Facilidades de pago. "Antigua Fábrica Nacional de Muebles", Copiapó 1050, entre Prat y San Diego. N|O

DE OCASION SE VENDEN MUEbles y plantas, en Cumming 732. 30-O

VICTROLA VICTOR TIPO 8 SIN uso vendo. Carrera 415. O-30

OCASION $ 1,000 VENDO PIANO. San Isidro 498. O—31

CON $ 160 Y MENSUALES $ 80, puede hacerse de una rica victrola, baratísima. Casilla 2530. N-5

MUEBLES SALON, TAPIZ SEDA nuevo y varios vendo de ocasión. Cumming 656.

POR CAMBIO DE DOMICILIO vendo rico piano alemán, amoblado salón, nogal, nueve piezas, 220 pesos; dos cortinajes felpa, $ 70; diez alfombrados desde 60; amoblado cuero, estante libros, escritorio, amoblado comedor, sillas, ropero espejo, 120; peinador espejo, 60; cómodas, amoblado dormitorio laqué, blanco, catre bronce, $ 80; fierro, 40; cocina carbón, caldero bronce, 100; paragüero, baño, plantas, infinidad ricos muebles. Santo Domingo 2222.

VENDO PIANO MUY BUEN ESTAdo Carmen 1761. Nov.-1.o

VICTROLA VICTOR CON DISCOS sello rojo, vendo. San Pablo 2215. 3-N.

VENDO PIANO ALEMAN, MAQUIna bronce, tres pedales, muebles dormitorio. Alonso Ovalle 864.

DESEO COMPRAR 4 SILLONES americanos en buen estado. Ofertas: a Casilla N.o 4375.—Luis R. Valparaíso. 1.o-N

DE OCASION VENDESE BARATO piano muy bueno, dos amoblados dormitorio, muebles finos, de escritorio, salón, cocina económica y a gas. Estado 15.

PIANO IBACH, MODELO GRANDE, flamante vendo gran ocasión. Ahumada 31.

MUEBLES, LIQUIDACION MENsual. Dormitorios, 550; escritorios dobles cortinas, 400; juegos escritorios, 500; salones, salitas, etc., con facilidades de pago. Especialidad estilo colonial. Fábrica Nacional de Muebles, Serrano 398, esquina Cóndor. Teléfono 95, Matadero. Nov. 3

VENDO OCASION: ROPEROS, PEInadores, cómodas, veladores, catres fierro, catres bronce, coche cuna, alfombras varias clases, medio amoblado salón, cortinas, espejos grandes, sofáes, sillones. San Diego 106. O-30

VENDO BARATISIMO: APARADOres, trinches, mesas correderas, sillas comedor, cocinas económicas, cocinas gas, escritorio ministros, sillones giratorios, estantes libros, toda clase muebles, precios baratísimos. San Diego 106. O-30

APROVECHE COMPRAR MUEBLES: La Tapicería Clásica, liquida su existencia a precios de costo, por cambio de giro, a los siguientes precios: Juegos de Chesterfiel, compuesto de dos sillones y un sofá, muy confortables, $ 800; Juegos Duque de Gales, $ 800; Juegos Bergere, $ 700; Juegos Luis XVI, de sala, compuesto de un sofá, dos sillones y seis sillas, $ 900; Juegos para hall, con cojines, $ 600; Juegos Ingleses, de sala, $ 350. Confeccionados con los mejores materiales. San Antonio 478. O 31

DE OCASION VENDO MUEBLES. Serrano 311. N 1.º

VENDO PEINADORCITO MARmol, cómoda jacarandá. León Prado 585.

MUEBLES PELUQUERIA Y mampara para ocasión, vendo. San Francisco 1625.

COMPRO PIANOS PAGANDOLOS inmejorablemente, aún deteriorados. Delicias 2625. O 30

VENDO RICO AMOBLADO MODERno, tapiz seda. San Antonio 41. 31-N

$ 200, QUINTA, CON MUEBLES, luz, carro, puerta paradero Cisterna. San Antonio 41. 31-O

OPORTUNIDADES PARA FAMILIAS

MANIQUIES ORTEGA, NUEVOS, modelos rebajados de precios. Fábrica Rosas 1869. Nov.-21

COLCHONES, REFACCION A DOMIcilio. San Diego 9. N-26

BARATURA TRAJES Y SOMBREros, para señoritas, caballeros, Prat 573. O-31

VESTIDOS CALLE, SASTRE, VENdo a cien pesos, poco uso; sombreros. Moneda 1610. N—1.o

SEÑORITAS: LIMPIO Y DESMANcho calzado fino gamuza, coloco tapillas $ 1.50 par. Correo 3. González. N-1.o

LA DAME CHIC, ALONSO OVALLE 1329, liquida bonitos sombreros para señoras. Confecciona toda clase vestidos. Economía, elegancia.

OCUPACIONES (Necesitan)

PERSONA SERIA SE OFRECE PAra cobranzas u ocupación de confianza, buenas referencias y si es necesario fianza en efectivo. Por carta a B. de la O., San Pablo 1757. 31-O.

SEÑORA DECENTE DE RESPETO se ofrece para cuidar enfermo de noche. Amazonas N.o 643. O-30

SEÑORITA CON MUCHA PRACTICA educar niños, ofrécese en casas particulares. Dirigirse: I. W. Talca. Casilla 437. N-1

AGRICULTOR COMPETENTE EN viñas y bodegas, arboricultura, etc., se ofrece para administrar chacra o fundito. Dirigirse: Agricultor, Casilla 262. O—31

PROFESIONAL, LARGA EXPEriencia, buena letra, escritura máquina, fianza y referencias primer orden, desea ocuparse oficina comercial, industrial o de otro abogado; cobranzas o cualquier empleo de confianza. Casilla 3175. O-31

FLORICULTOR, HORTALICERO se ofrece. Bandera 315. N—1

SE OFRECE PERSONA COMPEtente con buenas garantías, mayordoma de cité o conventillo o para atender una jabonería. Dirigirse a Brasil 119. 31-O

SEÑORITA DE PROVINCIA, BUEna presencia y referencias, desea ocupación decente. Casilla 3175.

JOVEN CON FIANZA Y CERTIFIcados se ofrece para cobrador o cualquier puesto decente. Maipú 184.— M. J. 31-O.

COBRADOR JUDICIAL NECESIto, bien activo, competente y enérgico para el cobro de cuentas de importancia y bien comprobadas de firma comercial muy conocida. Ofertas: a J. Guzmán, casilla 4610, Correo 2. 31-O

EMPLEADO CON MUCHA PRACTIca en tienda y mercería, tenedor de libros, cálculos, sabe escribir a máquina, y taquigrafía, habla castellano, alemán e inglés, busca empleo. Enrique Woge, Casilla 81-D.

OFRECESE COCINERA ESPAÑOLA con hija, para comedor. Aconcagua 1232. O-30

OCUPACIONES (Ofrecen)

CAJISTAS DE REMIENDOS Y DE obra y cortador necesítanse en San Diego 181.

TIPOGRAFOS PARA PERIODICO en Ovalle, hombres o mujeres, necesítanse. Ocurrir de 8 a 10 A. M. Almirante Barroso 720.

AYUDANTES ENCUADERNADOR necesito, indispensable recomendaciones. Santo Domingo 1645.

ENCUADERNADOR COMPETENTE en libros en blanco necesita Imprenta Santiago. O-30

ZAPATERO BUEN COMPOSTURERO necesito. Castro 409. O-30

DOS EMPLEADOS JOVENES COMpetentes para mostrador de chanchería se necesitan inmediatamente. Inútil presentarse sin buenos informes. — San Diego 546. 31-O

FABRICA CALZADO, IRARRAZAval 707, necesita armador y centrador; maestro para la suela, cortadores, asentador plantas. O-30

GOTICOS NECESITAN. MERCED 836. O—30

GOTICOS NECESITAN. DELICIAS 1619. O—30

AGENTES ACTIVOS QUE SEPAN contratar avisos, necesita Bandera 131, oficina 16. O-31

NECESITO OFICIAL SASTRE. San Diego 1546, casita 30. 20-O.

MUEBLISTAS NECESITO. MATUcana 23. 30-O

OFICIALES MUEBLISTAS ADElantados, necesito. Vicuña Mackenna 361. Interior. O-30

FABRICA CALZADO, IRARRAZAval 707, necesita armador y centrador, ponedor de tapas, punteador, entacador, maestro para la suela, cortadores, asentador plantas. O-31

NECESITO PLANTILLEROS. Sta. Rosa 335. O—30

ZAPATERO BUEN COMPOSTURERO necesito. Santo Domingo 3314. 30-O.

VENDEDORES, COBRADORES competentes ramo semanal necesito. A. Prat 1171. O-31

MAQUINISTA MECANICO COMpetente elaboración molduras maderas, necesítase. Lira 983. N—1.o

NECESITO PINTORES COMPEtentes. Calle Almagro 235. O-31

EMPLEADO COMPETENTE ABArrotes necesito. San Diego 1468.

ENGLISHMAN EXPERIMENTADO enseña idioma en dos meses. Referencias. Pida entrevista. Casilla 1305.

ZAPATEROS. BUENOS PLANTIlleros necesito. Galvarino 694. 1.o N.

CARPINTEROS MUEBLISTAS Y barnizadores, necesito. Lira 565. 31-O.

HOJALATEROS GASFITERS, OFIciales, necesito. Rosas 2061. 31-O.

MECANICO TORNERO, NECESITO. Imprenta Gutenberg, Serrano 699. 31-O.

NECESITO UN REPARTIDOR DE carne que sepa algo de carnicería, y una sirvienta para todo servicio. Tratar: Mercado Central, puesto 5-6: de 8 a 5 P. M. 1.o O.

CARPINTEROS COMPETENTES necesito doce. Recoleta esquina Dávila. O—31

COBRADOR MUY BIEN RECOmendado y con fianza necesito. Avenida J. Bustamante N.o 26. Presentarse de 9 a 10 y 2 a 3. O—31

NECESITO DOS HOJALATEROS gásfiters. Salas 240.

MAESTRO TONELERO NECESITO Viña Pra, carros Lo Ovalle, paradero número 12. Nov.-1.o

PANADERO: MAESTRO COMPEtente y serio necesito para dirigir el trabajo de elaboración en una panadería de provincia. Se prefiere soltero. Inútil presentarse sin buenas recomendaciones. Dirección: Libertad 644. Nov.-6

NECESITO CARRETELERO TENga sus documentos y fianza. Esperanza 2873.

NECESITO GASFITER. ESMERALda 745. 31-O.

OFICIAL PINTOR CARRUAJES, oficiales cerrajeros, adelantados necesítanse. Mapocho 3155. 31-O.

APRENDIZ HERRADOR NECESITO. Rosas 1758.

FARMACEUTICO TITULADO NEcesítase para Viña del Mar. Dirigirse: calle Valparaíso 512. Viña. 3-N

NECESITASE ALBAÑIL COMPEtente, hacer estufa chimenea. Miraflores N.o 455.

NECESITO JOVEN PRACTICO EN teneduría de libros. Casilla 3222. 31-O

VULCANIZADOR NECESITO. Merced 14.

HERRADOR JOVEN NECESITO. Club Hípico 914. 1.o-N

GOTICOS NECESITO. LINGUE 815. 31-O

NECESITO SOMBRERO COMPEtente. Dávila 1006.

ZAPATEROS, COMPOSTUREROS necesito. Barroso 370.

CARPINTEROS MUEBLISTAS Y góticos, necesito. Nataniel 525. 31-O

MAESTRO PANADERO POR MES, se necesita. Jotabeche 401.

CARRETELERO CON CARNET, necesito, almacén La Colmena, Portal Vega Central. 31-O

MAESTROS ARMADORES PARA calzado Blak necesita. Fábrica Calzado, Sta. Victoria 324. O-31

CORTADOR ETIQUETAS NECESIta. Merced 813. O-31

PELUQUERO COMPETENTE NEcesito, "Peluquería Juventud". San Pablo 1030.

EMPLEADO QUE SEPA MANEJAR carretela, preciso. Belavista 0112.

MAESTROS PANADEROS Y OFIciales, preciso. Bellavista 479.

CARNICERIA PARIS NECESITA Un cortador joven y recomendado, buen sueldo. Rancagua 98. O-31

SE NECESITAN BUENOS RUEDEros y cajeros carroceros. Andes 2050. O-31

HERRADOR NECESITA MOLINO Santiago. Dominica 129. O-31

MUEBLISTAS OFICIALES. NECEsito. Prat 853. O-30

CORREDOR DE FIERRO SE NECEsita en la Fábrica de Calzado, Amunátegui 914. O-30

PINTOR DE CARRUAJES, OFICIAL o maestro, necesito. Brasil 773. O 30

CARPINTERO QUE ENTIENDA EN [illegible] necesito. Chiloé 1310. 31-O

RESPUESTAS A NUESTROS LECTORES

LAS PERSONAS CUYAS CONSULTAS NO APAREZCAN RESUELTAS EN EL DIARIO, SERAN ATENDIDAS PERSONALMENTE POR EL REDACTOR DE LA SECCION LOS DIAS LUNES, MIERCOLES Y VIERNES, DE 5 A 5.30 DE LA TARDE.

CERA PARA LA DENTADURA

Interesado.— Santiago.— Muy agradecido le quedaré si tiene la bondad de indicarme cómo se preparan los cementos para la dentadura.

Se emplean cementos a base de cloruro de zinc y cementos de fosfatos de zinc. Los primeros son los más antiguos. Todos ellos son polvos de diversa naturaleza, los cuales mediante la adición de ciertos líquidos, forman una masa pétrea. En los cementos de cloruro de zinc el polvo está formado por óxido de zinc y vidrio finamente molido y el líquido por una disolución de cloruro de zinc. El polvo de vidrio se emplea en todos estos cementos.

He aquí algunas fórmulas:

De París, según Sorel: Se mezcla una parte de polvo fino de vidrio con tres partes de óxido de zinc, igualmente en polvo, previamente calcinado para expulsar el anhidrido carbónico. Por separado se prepara una solución de una parte en peso de bórax en la menos cantidad posible de agua hirviente y se une a cincuenta partes de una solución concentradísima de cloruro de zinc (densidad 1,5 a 1,6).

La mezcla del polvo con el líquido hasta formar una pasta homogénea se hace en el momento mismo de usarla; el endurecimiento hasta formar una masa pétrea sobreviene en pocos minutos.

Huebner:

Oxido de zinc	500 grs.
Peróxido de manganeso	1,5 "
Ocre amarillo	4 "
Polvo de vidrio	100 "

Faithorne:

Polvo de vidrio	5 grs.
Bórax	4 "
Acido salicílico	8 "
Oxido de zinc	300 "

Se pulverizan finamente y se mezclan. Luego se da el color deseado mediante la adición de ocre y de bióxido de manganeso.

La mixtura, a la que se añade antes de usarla la solución concentrada y siruposa de cloruro de zinc, se solidifica rápidamente y forma un cemento dentario de indefinida duración.

MUNICIPALES PROCESADOS

Interesado.— Santiago.— Ruégole decirme cuál sería el camino más expedito para hacer cesar en sus funciones a dos regidores procesados, que no obstante esta circunstancia, siguen actuando en el Municipio.

Siendo el caso raro, y disconforme el parecer de los abogados a quienes se ha consultado el punto, me permito solicitar de usted una opinión breve sobre la materia.

Con arreglo a las disposiciones del inciso 7.o de la ley de Municipalidades, terminada la calificación, deben estas corporaciones pronunciarse sobre las excusas que se hubieren presentado por escrito, quedando constituída con los que no hubieren sido excluídos o excusados.

Sobre las excusas que se alegaren posteriormente y sobre las reclamaciones de exclusión que se presentaren por causa de inhabilidad sobreviniente, se pronunciará la Municipalidad en la primera sesión ordinaria o extraordinaria, con preferencia a todo otro asunto.

Haga pues uso de esta facultad implícitamente concedida por la ley y preséntese a la Corporación, pidiendo se declare con arreglo a lo dispuesto en el inciso final del artículo 5.o de la ley 2960 que los regidores procesados están suspendidos del ejercicio del cargo.

Si no obstante su reclamación, no corrige la Municipalidad estas irregularidades puede reclamar usted ante el respectivo juez de letras en primera instancia y ante la Corte de Apelaciones en segunda.

Otro camino nos lo proporciona el artículo 102 de la ley ya citada: cualquier ciudadano, dice esta disposición, podrá reclamar ante la Municipalidad contra sus resoluciones ilegales. Si la Municipalidad desestimare las reclamaciones interpuestas, podrá acudir a la Corte Suprema, la cual se pronunciará breve y sumariamente y con audiencia del Ministerio Público.

Debemos sí hacer notar a usted que esta disposición, en su parte última, ha sido derogada por la ley aprobatoria del Código de Procedimiento Civil, en cuanto se entrega a las Cortes de Apelaciones el conocimiento de todos los asuntos que según la Ley de Organización y Atribuciones de las Municipalidades eran de la competencia de la Corte Suprema.

ZENON.

NECESITO CAJERO CARROCERO: San Francisco 870. 3-Nov.

NECESITO BUENOS CARPINTEros mueblistas. Carmen 1578. 31-O

MUEBLISTAS OFICIALES ADElantados. Coquimbo 550.

NECESITO MAESTRO HOJALATEro. Avenida Matta 900.

AYUDANTES PASTELEROS, MUY adelantados, necesita: pastelería alemana. Chacabuco 94. 31-A

NECESITO UN JOVEN QUE ENtienda en maderas. Tratar: Esperanza 77. Barraca.

OFICIALES SASTRES, VESTONEras, ayudantas, necesito. Bulnes 11.

NECESITO PELUQUERO COMPEtente. Providencia 1287. O 31

PELUQUERO NECESITO DE FIRme. Delicias 2419. O 30

BUEN PLANTILLERO NECESITO. Libertad 20. O 31

CARPINTERO MUEBLISTA Y GOtico necesito. Sotomayor 45. O 30

EMPLEADO PARA BAR NECESITO urgente. M. Montt 2987. N 1.º

ENLUCIDORES NECESITO A TRAto. Esperanza 1455. O 30

CABALLERIZO QUE SEPA EL OFIcio, necesito. Doce Febrero 33. O 31

CARPINTERO OFICIAL CON HErramientas necesito. Brasil 773. O 30

SE NECESITA MAQUINISTAS Y dobladoras. Fábrica de Calzado, Ricardo Santa Cruz 753. O—31

CARPINTEROS NECESITO. YRArrázaval 1333.

BUENOS OFICIALES SASTRES necesito. Diez de Julio 1345.

NECESITO TIRADORES DE CORtes y un rematador. Fábrica de Calzado, Nataniel N.o 1358.

EMPLEADO MOSTRADOR NECEsita Panadería San Cristóbal, Víctor Manuel 1560. O—31

JOVEN FORMAL Y NIÑA ENtendidos en avicultura, para ésta o fuera. Dirigirse cartas: Juan A. Cea, Correo Ñuñoa. O—31

NECESITO PINTOR ESPERANZA 71.

PELUQUERO NECESITO, DELIcias 3431.

NECESITO RETOCADOR, PINTOR, empapelador. Moneda 2454.

JOVEN 14 A 15 AÑOS, PARA SAN José de Maipo para ayudar cantina. Tratar: San Diego 142.

NECESITO ARREGLADOR DE Calzado, y trabajadores, black hombre. Delicias 2659.

ZAPATERO DE LUIS XV NECESIto. Maestranza 656. N 1.º

CARRETELERO NECESITO. GARcía Reyes 28.

ZAPATEROS BUENOS ARMADOres a mano se necesitan. Independencia 335.

NECESITANSE CORTADORES PAra charol y cabritilla. Andrés Bello 945.

NECESITO PINTOR. ANDRES BEllo 309, de 2 a 6.

ZAPATERO BUEN COMPOSTURERO necesito. Riquelme 94.

NECESITO MOZO QUE SEPA SAcar leche. Chacabuco 1051. O-30

NECESITO MOZO COMEDOR; SE prefiere matrimonio. Agustinas 1460. 30-O

MOZO CON CARNET, RECOMENdado, necesita Botica Petrizzio. Estado 93. O-30

MOZO FORMAL SIN VICIOS REcomendado necesito, puertas adentro. Rosas 1178. 31-O.

EMPLEADA SERIA AYUDAR QUEhaceres necesito, buen sueldo. Moneda 1508.

MOZO SIN PRETENSIONES QUE haya trabajado en botica se necesita. Campo de Marte 298. O-31

NIÑOS DE 16 A 18 AÑOS QUE entiendan algo de carpintería necesítase. Serrano 378. O-31

SE NECESITA MOZO. DIEZ DE JUlio 379.

NECESITASE NIÑO PARA LOS mandados. San Francisco 367. 31-O

MOZO PARA OFICINA, BANDERA 139.

MOZO DE 20 AÑOS PARA LIMPIAR oficina y mandados, se necesita. Bandera 552.

COCINERO, MATRIMONIO ALEmán con mucha práctica de cocinar, busca junto empleo en hotel o restaurant. Enrique Hermann. Casilla 81-D.

NIÑO NECESITO PUERTAS AFUEra. Tarapacá 1019.

NECESITO MUCHACHON PARA establo, sepa lechar. Toesca 1750. O 31

MUCHACHO CAMPO, LECHAR VAcas, necesito. Lira 279.

¡¡MUCHACHO SEPA LECHAR!!, Necesito. Lira 279, de 12 a 2.

MOZO CAMARERO FORMAL NECEsito. Hotel Londres, Delicias 3293. Con puertas adentro. O 30

SE NECESITA COCINERA. TRAtar de 2 a 4. Merced 280. O-31

MATRIMONIO SIN NIÑOS CON REcomendaciones necesito. Chiloé 1784. O-30

NECESITO POSTICERA. ELEUTErio Ramírez N.o 1148. O-30

BUENA PREPARADORA DE CAmisas. Pago bien. Libertad 54. O-30

NECESITO POSTICERA. INDEPENdencia 1207. 30-O.

CAJERA COMPETENTE SE NECEsita. Sueldo 150. Bodega Chacabuco 15. 30-O.

LAVANDERIA COMERCIAL, SAN Diego 333 necesita planchadora dobles. 30-O.

MAESTRA CON RECOMENDACIOnes, para la sección envase, se necesita en los Talleres Vuletich. Moreda esquina de Libertad. 31-O

AMA PARA CASA ESPAÑOLA necesito, buen sueldo, buen trato y mucha comodidad. Calle Ñuble 1178. O—30

APARADORAS PARA TRABAJO adentro se necesitan en la Fábrica de Calzado. Amunátegui 914.

COSTURERA COMPETENTE EN trajes de señora y niños necesítase. Dominica 404. Presentarse en la tarde.

COSTURERAS MUY COMPETENtes trajes señora necesito. Moneda 629.

NECESITO COSTURERA EN MOda. Av. Inglaterra N.o 1192. Nov.-1.o

BUENAS COSTURERAS NECESIto. Cienfuegos 262. 31-O

NECESITO SEÑORITA PARA PAStelería. Puertas adentro. San Pablo 3271. 1.o-N

SEÑORITA APRENDIZA PARA UN taller fotográfico particular se necesita. Es indispensable que viva cerca San Isidro 277.

SEÑORITA MESONERA AUNQUE sepa poco, necesito. Vendo aparadora. Franklin 953.

MAESTRA COMPETENTE PARA la sección aparado, necesitamos. San Diego 1310. 1.o-N

200 COSTURERAS CAMISAS NECEsita. Independencia 960.

SE NECESITA MAESTRA COMPEtente en trajes de señora. Manuel Montt 2466. O-31

NIÑAS NECESITA LA FABRICA de envases. Madrid 803.

GALVEZ 175 NECESITO BUENA posticera. O 31

AYUDANTAS PARA MODAS Y EMpleada para la cocina necesito. Catedral 2314.

NECESITO COSTURERA SASTRE en vestones y aprendiza adelantada. Dávila 944.

NECESITO SEÑORA SOLA, FORmal sin pretensiones, recomendada, para agregarse familia sola atender puesto, Mercado Central. — Rogelio Ugarte 1430. n-3

NECESITO BUENA PREPARADORA en sombrero. Sotomayor 5. O-31

NECESITO COSTURERA SASTRE. Cochrane 1289.

NECESITO COSTURERA AYUdante corpiños, oficiales. Teatinos 76.

NECESITO NIÑA, SEPA ALGO DE cocina. Maipú 114. O-30

EMPLEADA PARA LA COCINA, necesito. Santa Rosa 1068. O-30

NIÑA PARA EL COMEDOR, NECEsito, con buenos informes. Avenida Portales 2349. O-30

NIÑA DE COMEDOR Y AYUDANTE llavera necesítanse. Ahumada 351. O-30

NIÑA 16 AÑOS SERVIR 2 PERSOnas. Sueldo $ 30. Moneda 2491. O-30

NIÑERA NECESITO. ROSARIO 908. O—30

EMPLEADA PARA CUIDAR NIños. Lira 208, esq. Marín. 30-O

NIÑA PARA EL COMEDOR NEcesito. San Miguel 52. O-30

NIÑERA CON RECOMENDACIOnes, prefiérese de treinta y cinco años de edad, más o menos. Se necesita en Avenida Blanco Encalada N.o 2241. O-30

SE NECESITA MESONERA QUE sepa su profesión y otra para tocar auto-piano, permanentemente. Meiggs 66. 30-O

NECESITASE EMPLEADA PARA piezas, buenas recomendaciones. Compañía 1513. 31-O

SE NECESITA UNA EMPLEADA para todo servicio, con recomendación. Pérez Valenzuela N.o 70. N—1.o

NIÑAS DE APRENDIZAS PARA juguetes, necesítase. Ahumada 175. O-31

EMPLEADA PARA CUIDAR NIñito necesito. Alonso Ovalle 751. N—1

NECESITO EMPLEADA PARA cuidar niño, con recomendación, presentarse de una adelante. Avenida España 14. O—31

NIÑA DE MANO CASA FAMILIA. Buen sueldo. Cumming 656.

SE NECESITA UNA EMPLEADA para que atienda puesto de refresco. Bellavista, calle Irarrázaval 21.

NECESITASE EMPLEADA CON recomendaciones cuidar niños siete años. Arturo Prat 1378. 31-O

EMPLEADA NECESITO. ROSAS 2021. 31-O.

NECESITO EMPLEADA DE MAno 40 pesos mensuales. Recoleta 481. O—31

NECESITO EMPLEADA PARA quehaceres de casa. Compañía 2876, casa J. O—31

NECESITO EMPLEADA PARA LA cocina con buenas recomendaciones. García Reyes 533. O-31

SIRVIENTE DE MANO CON BUEnos informes necesito. Vicuña Mackenna 137. O-31

NIÑA PARA LA MANO NECESITO. Gay 2496. 1-N.

MATRIMONIO EXTRANJERO NEcesita empleada joven y de confianza que sepa bien la cocina. Dirigirse a José Tocornal 45 o Galería San Carlos 31. Providencia.

NIÑA MANO RECOMENDABLE, sin niño, necesito matrimonio solo. Lobeuvren 136. 31-O

NIÑA SERVICIO MATRIMONIO solo necesítase. Serrano 209. 30-O.

NECESITO NIÑERA RECOMENDAda. José Arrieta 83. 1.o-N

EMPLEADA PARA NIÑOS Y PIEzas, necesito. Santo Domingo 2361.

EMPLEADA PARA COMEDOR, con informes. Bristol Hotel. 31-O

EMPLEADA DE CAMPO, TODO servicio, edad 30 años. Cruz 1698.

NIÑA HONORABLE, RECOMENDAda encontrará ocupación decente, confianza. García Reyes 435.

NECESITO BUENA EMPLEADA comedor, urgente. Vergara 624. O-31

EMPLEADA PARA EL COMEDOR se necesita. Santo Domingo 1312. O 31

NIÑA DE MANO NECESITASE. Santa Rosa 236 altos. O 31

SE NECESITA UNA EMPLEADA para todo servicio, para matrimonio solo. San Francisco 375, casita 9. N—1.o

NIÑA PARA EL SERVICIO, BUEN sueldo, necesítase. Avenida Matta 780.

NIÑA QUE SEPA CUIDAR NIÑO, necesita: Avenida España 16.

NIÑA SERVICIO TRES PERSOnas. Buen sueldo. Rosas 3653. 1.o-O

SIRVIENTA DE MANO, RECOmendada, se necesita. Delicias 2784. 31-O

NECESITO COCINERA Y NIÑAS para el comedor. Brasil 94.

NECESITO AYUDANTA DE COCIna. Pensión Uribe, Chacabuco 2. O 31

URGENTE NECESITO COCINERAS, comedor, mano. República 84.

NECESITO COCINERA COMPETENte. Sama 1299. N 3

AYUDANTA DE COCINA NECESIto. Moneda 3237. O 31

BUENA COCINERA CON RECOmendaciones, necesita matrimonio solo. Moneda 1818. O 31

BUENA COCINERA CON RECOmendaciones cama adentro. San Pablo 1636.

NECESITA COCINERA COMPETENte casa pensión, buen sueldo: Moneda 918.

NECESITASE MUY BUENA COCInera con recomendaciones para matrimonio solo. Tratar: Dieciocho 203. 1.o-N

NECESITO VARIAS COCINERAS, comedor, piezas. Morandé 333.

$ 40 EMPLEADA SOLO DE COCINA, para dos personas. Marcoleta 539.

NECESITO BUENA COCINERA que sea trabajadora, dos niñas, para las mesas. Mercado Central N.º 47, entrando por Puente.

SE NECESITA UNA BUENA COCInera que sepa cocina italiana. Huérfanos 1015. Club Italiano.

NECESITO COCINERA CON REcomendaciones. Agustinas 1449. 31-O.

NECESITO COCINERA O AYUdanta niña mano, niño mandados. Nataniel 159.

NECESITO COCINERA QUE SEPA su oficio. Inútil presentarse sin recomendación. Maestranza N.o 1351. O-30

NECESITO EMPLEADA QUE SEPA cocina, casa poca familia. Cumming 714. 31-O.

SE NECESITA BUENA COCINERA en Huérfanos 2241. De 1 1|2 a 3. O-30

SE NECESITA UNA COCINERA SEpa bien oficio, en Providencia 1075. O—30

COCINERA DE TREINTA Y CINCO a cuarenta años de edad, con recomendaciones, necesítase en casa de matrimonio sólo, Avenida Blanco Encalada, N.o 2241. O-30

COCINERA JOVEN SIN NIÑOS NEcesítase. Esperanza 781. O-31

COCINERA, NIÑA DE MANO, OTRA para cuidar guagua, se necesita, en Blanco Encalada 1619. N-5

COCINERA CON RECOMENDACIOnes. De 2 a 4 P. M., Av. La Paz 364. O 30

COCINERA NECESITO. ARTURO Prat 1175. 31-O.

COCINERA PARA TODO SERVIcio de matrimonio solo, buen sueldo, necesito. Carmen 843. O—30

COCINERA NECESITO. ROSAS 2024.

COCINERA NECESITO. CARMEN 135. O-31

COCINERAS, COMEDOR, NIÑERAS, mozos encuentran ocupaciones en San Diego 206.

COCINERA RECOMENDADA SE necesita. Santo Domingo 2156. 3-N.

COCINERA, NIÑO O NIÑA COMEdor, necesito. Santo Domingo 1335. 31-O

COCINERAS DE MANO NECESITO, magníficas colocaciones. Bandera 339.

COCINERA NECESITO, SE admite con niño. Sueldo $ 50. Maestranza 136. 31-O

COCINERA Y LAVANDERA EN casa, necesítase. Agustinas 2720. O-30

COCINERA JOVEN, NECESITA. Gálvez 145. Nov. 1.o

COCINERA NECESITO. SIGLO XX N.º 237. O 31

COCINERA Y NIÑAS PARA LA MEsa, necesito, poca familia, buen sueldo: Blanco Encalada 2035. O-31

COCINERA Y NIÑERA, BUEN Sueldo, necesítase. Matucana 37 A. O-31

COCINERA COMPETENTE, PARA Restaurant, se necesita urgente. M. Montt 2967. N 1.o

Sociedad Anónima

Feria Izquierdo

HOY Martes 30

Se venderán, como de costumbre, buenas partidas de **GANADO GORDO Y DE ENGORDA**, de diversa procedencias.

Venderemos también lotes de **VACAS GORDAS ARGENTINAS**, llegadas por LOS ANDES.

Tenemos, además, partidas de **CABALLARES DE SERVICIO Y TIRO**, buena clase.

JUAN ANTONIO GONZALEZ EDWARDS.
Gerente.

COMISION UNICA: **UNO POR CIENTO.**

REMATE JUDICIAL

De las Maquinarias e Instalaciones de la Fábrica de Ladrillos de Composición

QUIEBRA E. FONTBONA

LIBERTAD No. 23

El Miércoles 31 del presente, a las 10 de la mañana

POR ORDEN DEL PRIMER JUZGADO CIVIL

—: HAY :—

4 Prensas hidráulicas para fabricar ladrillos.
3 galpones con fierro galvanizado usado y madera de roble.
Ladrillos de composición, etc., etc.

PAGO AL CONTADO

VICTOR ARAYA L.,
MARTILLERO DE HACIENDA.

OBJETOS PERDIDOS

BUENA GRATIFICACION SE DARÁ a la persona que devuelva reloj pulsera de oro perdido el Domingo 21 en Libertad, entre Erasmo Escala y Romero. Dirección: Libertad Morandé 283. O-31

HABIENDOSE EXTRAVIADO EL depósito a plazo fijo N.o 11035, a la orden de Laura Morales de Moldenhauer por $ 2,000, de fecha 19 de Julio de 1923, del Banco Español de Chile, queda nulo y sin ningún valor por haber dado al Banco el aviso correspondiente. 1.o-N

PAQUETE CON DINERO, PERDIDO el Sábado en carro Ñuñoa, si ha sido encontrado por persona de buenos sentimientos se ruega avisar a S. T., Casilla 2416. O 31

SE DARA ESPLENDIDA GRATIFICACIÓN al que entregue un prendedor de brillantes perdido el Miércoles. Dar noticias en Alameda 773. N 1.o

PROFESIONALES

ZURCIDOS INVISIBLES, NOTABLE zurcidor japonés. Especialista único. Especialidad en viraduras, composturas, transformaciones. Son perfectas. San Diego 228, Teléfono Inglés 667. 11-N

ERNESTO CARREÑO, EX CORTADOR de la sastrería del señor Neftalí Guzmán, avisa a su distinguida clientela que se ha establecido en Moneda 1031, entre Ahumada y Bandera, donde los atenderá desde el próximo Lunes 29, con un buen surtido de casimires. N—3

ZURCIDOS JAPONESES INVISIBLES, especialidad viraduras, ternos, sobretodos, toda clase composturas. No equivocarse. Casa Amarilla, San Diego 236. 15-D

CONDOR 1158 CASA ANTIGUO única especialista zurcidos invisibles. Jersey, sedas, viraduras, nechuras. Transformaciones garantidas. N-O.

CURTO, TRANSFORMO PIELES, Y plumas. Limpio marabú. Embalsamo pájaros. — Olivos 950. 30-O

MME. MARCELLE VAUTIER, Prof. de masaje, diplomée de Paris et Amerique. Massaje gynialogique et phisiologique francaise et Suedoises. Pedregal 16.

PROPIEDADES

VENDO CUALQUIERA DE MIS dos casas nuevas, modernas cal ladrillos. Una esquina; consta de almacén, puerta cortina, 6 habitaciones familia 4 servicios. La otra: 6 habitaciones familia 4 servicios, hall, patios embaldozados, luz, campanillas. Facilidades pago o intermedio Caja Ahorros. Tratar dueño, misma casa. Martínez de Rozas 2349. 30-O

MUNICIPALIDAD DE QUINTA Normal. — Se piden propuestas para asfaltar 1,500 metros cuadrados de veredas, las que se abrirán el 5 de Noviembre a las 5 P. M. — Bases y antecedentes en la Tesorería Municipal, calle Catedral esquina Díaz Sagredo. 30-O

VENDO SITIO, FACILIDAD PAGO: dos piezas, cerca carros, Wáshington 1397. O-30

SITIO EN AV. SANTA MARIA, UN paso Plaza Italia, 51 por 48 metros permutamos por propiedad renta. Negocio fácil y rápido. Greene. Teatinos 86. 30-O

EN PROVIDENCIA VENDO EN $ 180,000 en un lote o por casas, espléndida propiedad de renta compuesta de cuatro magníficas casas. Facilidades de pago. Tratar con su dueño. Brasil 567. Oct-30

$ 17,000 VENDO CASA 5 PIEZAS, baño, luz eléctrica. Tocornal 1680. N-1

DE GRAN OCASION, EN AVENIDA Matta próximo Santa Rosa, vendo casaquinta, 10 piezas, $ 50 el metro cuadrado, incluso edificio y terreno, pagadera $ 15,000 al contado, resto 2 años. Tratar dueño: Santa Rosa 1177. N—3

170,000 FUNDO 2,000 CUADRAS, mucho monte, porvenir seguro, cerca Santiago vendo. R. M., casilla 2520.

EN SAN BERNARDO ESPLENDIDA situación véndese sitio a $ 5 mt.2 (1,060 mt.2). O-31

LINDO CHALET VENDO, DOS PISOS, 7 piezas y servicios. Santo Domingo 2378. Llaves en 2370. Tratar, Riquelme 140. 31 O.

COMPRO CASA HASTA $ 60,000, sin agentes. Agustinas 1148, oficina 36.

VENDESE SITIO, CON PIEZA. Santa Isabel N.o 0512. Tratar: San Francisco N.o 295. 31-O

$ 65,000, VENDO PROPIEDAD DOS casas y almacén, en Chacabuco, entre Huérfanos y Portales. Cerro 123.

VENDO DOS ESPLENDIDAS CASAS nuevas, central, habitación y renta. San Francisco 521. 1.o-N

VENDO CASA CINCO PIEZAS con jardín, en $ 11,000, con facilidades pagos. Andorno 18, Población Recoleta. 31-O

CASA CHILOE, 1353, VENDESE, produce $ 5,400 anuales. Tratar: Lira 617. N-1.o

SITIO RECOLETA,-AVENIDA CHILE, 3,200 varas, frente dos calles, véndese mitad valor. Dirección: I. R. S., Casilla 1401. Nov. 2

DE OCASION VENDO 130,000, EN Macul, quinta 7,000, chalet toda comodidad; 20,000, Macul, quinta 1,400, casa cuidador lista para edificar; 35,000, casita nueva, seis piezas, fuera dependencias, Estación, un paso Alameda. Homero D. Ossandón, Morandé 57.

PROPUESTAS

PROPUESTAS.—SE PIDEN PRO-puestas públicas para proveer de toneladas de rieles de acero al Ferrocarril Militar de Puente Alto al Volcán. Las propuestas se abrirán el Lunes 12 de Noviembre del presente año, a las 3 P. M., en la Comandancia en Jefe de la II División del Ejército. Bases: Consultar en la Intendencia de la II División. Edificio del Ministerio de Guerra.— El Comandante en Jefe de la División. N-22

PRESTAMOS DE DINERO

DINERO AL 9 o|o FACILITO SO-bre hipotecas. Anticipo fondos para cancelar deudas y arreglo títulos. Comisión módica. Julio Pelissier.

CAPITALISTA PARA EXPLOTA-ción yacimiento de plomo próximo estación ferrocarril, necesítase, Brasil 33. O-30

DINERO EN PRIMERAS, SEGUN-das hipotecas: $ 2,000, 5,000, 7,000, 10,000, 15,000, 20,000, 40,000. Compañía 1264, oficina 19. 31-O.

PRESTO DINERO DE 5 A 40,000 en 1.a, 2.a y 3.a hipotecas, interés módico. Homero D. Ossandón, Morandé 57.

NECESITO $ 20,000 EN PRIMERA hipoteca. Propiedad central. Casilla 2258.

PRESTO DINERO POR HIPOTECAS, alhajas, valores, hago negocios rápidos. — Libertad 10.

$ 24,000, REGALO CASA 8 DE-partamentos, nueva, estucada, dos cuadras carros; situación inmejorable. Cuevas 1293. 31-O

REMATES

DOY REMATES DOMICILIOS, com-pro saldos mercaderías; recibo muebles y mercaderías a consignación. Anticipo dinero. Julio Vargas, Sotomayor 9-A. N—18

REMATE DEL SALDO DE ABA-rrotes, estanterías, mostrador, hoy, a las 2.30 P. M., San Pablo 1452.— Continuará hoy: azúcar, salmón, sardinas, duraznos, mermeladas, reloj campana, paquetería surtida, grasa y otros artículos. Pago al contado. Arriéndase local.—Moisés Pérez, Ordenes Morandé 833.

REMATE PUBLICO, NEGOCIO aba-rrotes. Club Hípico 1415, pasado Antofagasta, esquina Marcella, mañana 2 tarde. Hay: abarrotes y conservas surtidas, enlozados, loza, cristalería, artículos escritorio, paquetería y cigarrillos, vinos embotellados, frascos mostrario, romana, balanzas, molinillo, vidrieras, armazones, mostradores, etc.—Tristán Sarões.

ROPA HECHA

ROPERIA ANDRES BELLO NU-mer 601, esquina Recoleta: ofrece ternos, paletoes, ambos, pantalones, ternos de niños, sombreros, calzado, precios baratísimos, todo desinfectado. N|O

ROPERIA MANUEL RODRIGUEZ esquina San Pablo, ofrece en baratura ternos, ambos, paletoes, pantalones, todo de ricos casimires surtidos colores para todas medidas; sombreros, calzado, desinfectados. 15-N

ROPERIA "LA GRAN VIA", SAN Diego 236, casa compra-ventas. Realiza ternos, ambos, vestones pantalones, calzado nuevo, usado. Facilidades de pago. 19-N

RIVAS Y CALVO

Remate del Menaje de Casa

DE DOÑA CLAUDINA LATORRE VIUDA DE TORRES

855.— MARINA DE GAETE.— 855

UNA CUADRA AV. MATTA, ENTRE SAN FRANCISCO Y CHILOE

HOY MARTES 30, A LAS 2 P. M.

—HAY:—

SALON.— Amoblado estilo Reina Ana, forrado en seda listada, compuesto de un sofá, 2 sillones y seis sillas, cortinas con lanza de bronce, mesas de centro, alfombra de una pieza, columnas y estatuas de mármol, lámpara de sobremesa, cuadros al óleo, pantalla de seda, pedestales, cojines, etc.

COMEDOR.— Lindo amoblado estilo inglés, compuesto de aparador bajo, con espejo, trinche y vitrina, mesa de extensión y 12 sillas asiento tapizado, pantalla eléctrica, servicio de porcelana limoges, cristalería, cuchillería, servicios para té, jardineras, cuadros al óleo, etc.

ESCRITORIO.— Juego de muebles de asiento tapizados en marroquí, compuestos de un sofá, un sillón y 6 sillas, escritorio medio ministro, pedestales, cuadros al óleo, carabina Remington con balas, archivador de cortina, pantalla eléctrica, máquina de escribir Royal, figuras de bronce y marmol, útiles de escritorio, etc.

DORMITORIO.— Lindo amoblado estilo inglés, compuesto de ropero de 2 cuerpos, peinador, Chifonier y 2 veladores, catre de bronce con sommier, colchones, sobrecamas, almohadas, cortinas, pantalla eléctrica, etc.

BAÑO.— Rica instalación, con califont Rund, tina de fierro enlosado, lavatorio de desagüe, bidet de 4 llaves, repisas de cristal, espejo marco laqué, lluvia niquelada, etc.

HALL Y VARIOS.— Juego de muebles estilo inglés, con un sofá, 2 sillones y 4 sillas, mesa de centro, cortina María Antonieta, cocinita a gas, mesas forradas, batería de cocina, etc.

A la vista hoy Lunes de 2 a 6 P. M., y Martes de 9.30 adelante.

CARLOS RIVAS VICUÑA — ARTURO CALVO MACKENNA
MARTILLERO DE HACIENDA — **TELEFONO 2269**
O—30

REMATE

EL 9 DE NOVIEMBRE PROXIMO, A LAS 3 DE LA TARDE, se rematarán ante don J. Ramón Gutiérrez M., partidor de la herencia de don Eduardo Charme, en su estudio, Dieciocho 338, las siguientes hijuelas en que han sido divididos los fundos QUINTA y EL QUELMEN, pertenecientes a dicha sucesión.

HIJUELA PRIMERA DE QUINTA.—Ubicada en el departamento de San Fernando, con una cabida de 775 hectáreas y dotación de 40 regadores del río Tinguiririca y derrames utilizables. Tiene una deuda en la Caja Hipotecaria en bonos del 8 o|o con 1 o|o, de $ 310,000.

MINIMUM: $ 830,000

El precio se pagará, reconociendo el comprador la deuda antedicha en parte de precio, y el saldo, con la tercera parte al contado y el resto en dos parcialidades iguales, pagaderas, respectivamente, en seis meses y un año de plazo y al interés del 8 o|o anual.

HIJUELA SEGUNDA DE QUINTA. — Ubicada en Curicó, con una cabida de 902 hectáreas y dotación de 20 regadores del río Teno. Tiene una deuda en la Caja Hipotecaria en bonos del 8 o|o con 1 o|o, de $ 160,000.

MINIMUM: $ 400,000

El precio se pagará, reconociendo el comprador en parte de precio la deuda antedicha, y el saldo, en la forma indicada en la Hijuela Primera de Quinta.

PRIMERA HIJUELA DE "EL QUELMEN".—Ubicada en Curicó, con una cabida de 794 hectáreas y dotación de 25 regadores del río Teno. Tiene una deuda en la Caja Hipotecaria, en bonos del 8 o|o con 1 o|o, de $ 190,000.

MINIMUM: $ 470,000

El precio se pagará, reconociendo el comprador en parte de precio la deuda antedicha, y el saldo, en la forma indicada en la Hijuela Primera de Quinta.

SEGUNDA HIJUELA DE "EL QUELMEN".—Ubicada en Curicó, con una cabida de 659 hectáreas y una dotación de 25 regadores del río Teno y derrames utilizables. Tiene una deuda en la Caja Hipotecaria, en bonos del 8 o|o con 1 o|o, de 200,000 pesos.

MINIMUM: $ 500,000

El precio se pagará, reconociendo el comprador la deuda antedicha, y el saldo, en la forma indicada en la Hijuela Primera de Quinta.

Las ventas son ad-corpus.

Las bases generales y particulares de la subasta de las referidas hijuelas, su hijuelación y tasación, practicadas por don Hernán del Río, el plano de ellas, y los títulos, pueden consultarse en la oficina de don Abraham del Río.

Remate del Menaje de Casa

DE LA SEÑORA ELISA C. DE GARMENDIA

Mañana Miércoles a las 2 P. M.

Casa Ramón Eyzaguirre

1262 - AGUSTINAS - 1262

—: HAY :—

SALON.—Rico piano vertical Steinthal-Hamburgo, amoblado tallado estilo Luis XV tapiz amarillo, compuesto de: sofá, 2 sillones y 6 sillas, cortinajes; otro amoblado estilo inglés curvo, compuesto de sofá, 2 sillones y 6 sillas, mesa con cubierta de cristal; espejo troumeaux dorado Luis XVI, estatuas, pedestales, jarrones, grabados, lámparas con pantalla, alfombra de una pieza, etc.

ESCRITORIO.—Amoblado de cuero marroquí, compuesto de: 2 sofáes, 2 sillones y 10 sillas; escritorio americano para máquina de escribir, caja de fierro Phillips, tintero de plaqué, pedestales, jarrones chinos, tapicería grande, ceniceros de pie, alfombras, etc.

COMEDOR.—Amoblado estilo americano color caoba, compuesto de: aparador bajo con espejo, vitrina, trinche, mesa redonda y 6 sillas con cuero, servicios de loza inglesa y de cristales, piezas de centro, servicio de té de plaqué, alcuza, galletera y diversos útiles, reloj de colgar, choapinos, etc.

DORMITORIOS.—Amoblado estilo inglés de lingue, compuesto de: ropero con espejo, cómoda con espejo, mesa toilette y 2 veladores; catres de bronce con sommier, ricos colchones de lana, sobrecamas, 2 roperos, peinador, cómoda y 2 veladores de nogal tallado estilo Luis XVI, diván y sillones tapiz de terciopelo azul, grabados, petates, etc.

VARIOS.—2 tinas de baño de fierro enlozado, bidet y lavatorio de desagüe, calentador y califont a gas, cocina a gas, estantería y mesa de cocina, un amoblado de comedor, compuesto de: aparador y trinche con espejo, mesa de correderas y 12 sillas, muebles de asiento y diversos objetos, etc., etc.

A LA VISTA HOY DESDE LAS 9 DE LA MAÑANA

Jorge y Víctor Eyzaguirre H.
MARTILLEROS DE HACIENDA.

ROPERIA LA CASA VERDE, ES-meralda 857, entre San Antonio y 21 de Mayo. Realiza ternos, ambos, paletoes, todo de casimires extranjeros, corte correcto, sombreros, calzado. Visítenos, casero, aproveche nuestros precios. N|O

ROPERIA LA VEGA, ANDRES BE-llo 694. Ofrece en baratura ternos, ambos, paletoes, pantalones, sombreros, calzado, todo desinfectado. N.O

ROPERIA "LA CANTABRICA": Ofrece precios de costo: ternos, sobretodos de ricos casimires, cortes moda. Paletoes, pantalones, sombreros, calzado. Esmeralda 863, al llegar a 21 de Mayo. N-O

VERANEO

LLOLLEO ARRIENDASE ACREDI-tada pensión o para numerosa familia; 8 dormitorios, espacioso comedor, dependencias. Tratar: Llolleo, pensión Olmedo. O-46

Remate de prendas de plazo vencido

Hoy Martes 30 de Octubre, a las 9 1|2 A. M. el martillero señor Villegas, rematará en la **Casa de Préstamos "LA ESTRELLA NEGRA"**, **calle San Pablo N.o 916**, las prendas no rescatadas y comprendidas entre los números 85,075 a 86,186.

Hay: anillos con brillantes, diamantes y piedras, manteles y servilletas, paraguas de seda, relojes y cadenas de oro y plata, armas de fuego, carteras y bolsas de plata, prendedores con brillantes y perlas, sobrecamas de piel, carpetas, maletas y maletines de cuero, sobrecamas, máquinas fotográficas, colgante con brillante, violines, etc., etc.

Hoy Martes 30 de Octubre, a las 10 1|2 A. M., el martillero señor Eyzaguirre, rematará en la **Casa de Préstamos "LA FAVORITA"**, **calle San Diego N.o 702**, las prendas no rescatadas y comprendidas entre los números 5,884 a 8,441.

Hay: carpetas, relojes y cadenas de oro y plata, anillos con brillantes, un piano, bolsas y maletines de plata y alpaca, anillos con diamantes, máquinas de coser de mano y de pie, muebles de dormitorio y comedor con mármol y espejo, servicio de mesa de plaqué, pulsera con brillantes, cortinas de felpa y punto, sábanas de hilo y crea, escritorio y sillas tapizadas, etc., etc.

Hoy Martes 30 de Octubre, a las 2 P. M., el martillero señor Casanova, rematará en la **Casa de Préstamos "EL GALLITO"**, **Avenida Providencia N.o 1320**, las prendas no rescatadas y comprendidas entre los números 55,350 a 57,612 y 36,651 a 37,564.

Hay: Ponchos y mantas, manteles y servilletas, pañuelos de rebozo, servicio de mesa de plaqué, loza, ternos de casimir, vestidos, blusas, abrigos, calzado, sillas de montar chilenas e inglesas, bicicletas, cortes de casimir y retazos de géneros, catres de fierro con bronce, colchones, sommiers, relojes y cadenas de oro y plata, victrolas con discos, etc., etc.

Hoy Martes 30 de Octubre, a las 4 P. M., el martillero señor Wittig, rematará en la **Casa de Préstamos "LA SAN MARTIN"**, **calle Maestranza N.o 701**, las prendas no rescatadas y comprendidas entre los números 94,687 a 96,541.

Hay: catres de fierro con bronce, colchones, gran surtido en ropa interior y de cama, cortes de casimir y retazos de géneros, cuellos y manguitos de piel, ponchos y mantas de felpa y castilla, mantos de seda y velo, manteles y servilletas, ternos de casimir, vestidos, batas, abrigos y calzado en gran cantidad, prendedor con brillantitos, sillas de comedor y muchas otras especies.

El Miércoles 31 de Octubre, a las 9.30 A. M., el martillero señor Wittig, rematará en la **Casa de Préstamos "LA BOLA DE ORO"**, **Av. Delicias N.o 2,939**, las prendas no rescatadas y comprendidas entre los números 70,839 a 76,077.

HAY: sobretodos, manteles y servilletas, rositas con brillantes, mantos de seda y velo, máquinas de coser y fotográficas, maletín de plata, sillas de montar chilenas e inglesas, maletas de cuero, anillos con brillantes, escopetas y revólvers, centro de mesa de plaqué, cortinas de felpa y punto, rosas con perlas, prendedores con brillantes y perlas, medio amoblado tapizado, etc.

El Miércoles 31 de Octubre, a las 10.30 A. M., el martillero señor Villegas, rematará en la **Casa de Préstamos "LA SAN VICENTE"**, **calle Blanco Encalada N.o 2781**, las prendas no rescatadas y comprendidas entre los números 85,830 a 91,547.

HAY: catres de fierro con bronce, colchones, sommiers, relojes y cadenas de oro y plata, máquinas de coser de mano y de pie, violines, maletas y maletines de cuero, ternos de casimir, vestidos, blusas y calzado en gran cantidad, armas de fuego, sillas de montar chilenas e inglesas, relojes y cadenas de oro y plata, servicio de mesa de plaqué, etc., etc.

El Miércoles 31 de Octubre, a las 2 P. M., el martillero señor Casanova, rematará en la **Casa de Préstamos "EL GLOBITO"**, **Av. Matta N.o 1042**, las prendas no rescatadas y comprendidas entre los números 28,002 a 34,449.

HAY: manguitos y cuellos de piel, cortinas de felpa y punto, piezas de lienzo, gargantillas y pulseras de oro, máquinas de coser de mano y de pie, sillas de Viena, ponchos y mantas de felpa y castilla, catres de bronce y de fierro con bronce, violines, manteles y servilletas, rosas con brillantes y perlas, caja maletas, etc., etc.

El Miércoles 31 de Octubre, a las 4 P. M., el martillero señor Eyzaguirre, rematará en la **Casa de Préstamos "EL TIGRE"**, **calle San Diego N.o 1888**, las prendas no rescatadas y comprendidas entre los números 16,210 a 18,796.

HAY: mantos de seda y velo, anillos con diamantes, relojes y cadenas de oro y plata, máquinas de escribir y de coser, sillas de montar chilenas e inglesas, pañuelos de rebozo, cortes de casimir y retazos de género, muebles de dormitorio con mármol y espejo, 24 máquinas de peluquero, gramófono con 12 discos, máquina heladera, medio amoblado forrado en felpa y muchas otras especies.

Las prendas estarán a la vista desde dos horas antes del remate.

PAGO AL CONTADO.

EL INSPECTOR.

FERIA DE PRODUCTOS AGRICOLAS

SOCIEDAD COMERCIAL DE AGRICULTORES

MATUCANA N.o 10 — TELEFONO 9 — ESTACION — CASILLA N.o 2170

Para el REMATE SEMANAL quese verificará hoy Martes 30 del presente, tenemos gran cantidad de productos de primera clase, y

QUESOS Y MANTEQUILLA

de las mejores marcas del país.

Ventas en privado de toda clase de frutos del país todos los días de la semana.

Feria Ureta y Cía

Por ser festivo el Jueves 1.o de Noviembre el REMATE SEMANAL de productos agrícolas, se efectuará el

VIERNES 2

a la hora de costumbre.

EL GERENTE.

FERIA DEL MATADERO

DEL JUEVES 1.o DE NOVIEMBRE

funcionará como de costumbre, con abundancia de ganado gordo.

Remate del Menaje de Casa

Y AUTOMOVIL STUDEBACKER TURISMO

Del ingeniero señor Alberto Larenas

162 - CLARAS - 162

PROXIMO A AGUSTINAS

El Miércoles 31 del pte. a las 2 P. M.

POR CAMBIO DE RESIDENCIA

—: HAY :—

SALON.—Rico piano "Fahr" gran formato; piso de tornillo; amoblado dorado Luis XVI tapiz cachemira de seda floreada; juego de mesa y boules de caoba con marquetería de rosa; juego de mesa y pedestales dorados cubierta mármol negro; gran espejo marco dorado luna biselada; cojines de seda, delantero de piel, cuadros al óleo, lámpara de bronce y cristal de 5 luces; alfombra de una pieza cortado de una pieza, etc., etc.

ESCRITORIO.—Amoblado de nogal tallado tapiz felpa labrada de nilo; escritorio de cortina de roble americano; gran biblioteca de roble americano de 3 cuerpos con cristales; archivador de cortina; colección de armas antiguas, folletos y obras de Ingeniería, Tratados de Minas, grabados, útiles escritorio, etc., etc.

ESTUDIO.—Gran mesa con cajonería para planos, amoblado Mission; instrumentos para ingenieros; rica colección de piedras de minas de oro, plata y cobre; útiles, etc.

COMEDOR.—Rico amoblado de roble americano con lunas biseladas y cubiertas de cristal con aparador bajo, trinche, vitrina, mesa redonda de correderas y 6 sillas asiento marroquí; servicio de mesa porcelana Limoges; refrigerador americano; servicio de mesa, jardineras, fuentes; plaquées finos en centros de mesa, jardineras de plaqué; carpeta de mesa; completo de sopera y guiseras de plaqué; cristalería bacarat, platería antigua en fuentes y azafates, cristalería, cuchillería, platos de colgar, etc., etc.

DORMITORIO N.o 1.—Magnífico amoblado de caoba importado estilo Luis XVI con marquetería, aplicaciones de bronces cincelados y cubiertas mármol vetado, con ropero de 3 cuerpos, cómoda con bandejas, toilette, marquesa de 2 plazas, estante para calzado, botiquín y banqueta bidet; amoblado tapizado en felpa de seda; cortinajes ídem; útiles de toilette de cristal bacarat, alfombrado Smyrna, grabados religiosos, etc., etc.

DORMITORIO N.o 2.—Amoblado de erable con lunas biseladas, mármol plomo, con ropero de 3 cuerpos, cómoda, peinador y veladores; catre de bronce, diván, servicio lavatorio, de ros, alfombrado, etc., etc.

BAÑO.—Rica tina de fierro enlozado con llaves niqueladas; gran lavatorio de mármol de 2 tazas con patas de níquel; calentador a gas, bidet, excusado silencioso, útiles, etc., etc.

HALL.—Magnífico amoblado de roble americano con marquetería, tapiz cachemira labrada, paragüero con asiento, colección de tapices antiguos, 2 cureñas antiguas, jardinera, vitrina de roble americano, grabados, sillas talladas, etc., etc.

VARIOS.—Cocina a gas, estantería de cocina, mesas, estantes, vaplatos de fierro enlozado, batería de cocina, máquina Vacuum Cleaner; máquina de coser de gabinete, mueble de roble americano; Victrola de jacarandá con cristales, etc., etc. Automóvil "Studebacker" carrocería turismo 7 asientos, en perfecto estado.

Y DEMAS A LA VISTA HOY MARTES DE 2 A 6 P. M.

VICTOR ARAYA L.,
MARTILLERO DE HACIENDA.